LA PRENSA

Año LI — Número 19.212. BUENOS AIRES, VIERNES 12 DE DICIEMBRE DE 1919. Dirección y Administración Avenida de Mayo 567 y 575

Edición de 32 PÁGINAS

DIARIO DE LA MAÑANA

(Fundado en 1869)

Precio en Capital: 10 centavos

TARIFA DE SUSCRIPCIÓN

	Capital y Prov.	$ oro
Un mes	$ 1.—	$ 1.—
Tres meses	2.80	2.80
Seis meses	5.60	5.60
Un año	11.—	11.—

SUD AMÉRICA

	$ m/n.	$ oro
Tres meses	11.—	11.—
Seis meses	20.—	20.—
Un año	38.—	38.—

Los avisos se reciben con tarifa ordinaria, desde las 8 a. m. en verano, y desde las 9 a. m. en invierno, hasta las 9 p. m. Cargo de 50 % de recargo desde esta hora hasta media noche. Tarifa especial para avisos con cambios diarios.

Los pedidos de suscripción, cambios de domicilio, inserción de avisos y cualquier otra comunicación relacionada con la administración de este diario, deberán dirigirse al Administrador.

Toda otra correspondencia enviarla a nombre de la Dirección.

No se atenderá pedido de ningún ejemplar suelto que se haga fuera del municipio de la capital, sin que se acompañe el importe de un trimestre, semestre o un año adelantado. Las suscripciones pueden comenzar en cualquier fecha, pero recomienda el 31 de marzo, 30 de junio, 30 de septiembre o 31 de diciembre.

El importe de las suscripciones podrá enviarse en la siguiente forma: por giro postal, por guía de ferrocarriles o tranvías y por medio de casas bancarias o de comercio.

DIVERSIONES PUBLICAS

TEATROS

COLISEO — Gran circo Santos y Artigas. El más completo en su género.—Hoy viernes 12, a las 9.15. Función de moda. Especialidad variada. Miss Pearl y sus ponys; El elefante enano, troupe Ernestantonio, el domador capitán Wilmouth y sus leones. Plateas $ 4.

POLITEAMA ARGENTINO — Gran compañía italiana de operetas Ettore Vitale.—Hoy, a las 9. Gran festival artístico en honor y beneficio de la primera soprano, señora Enrica Spinelli: La mugile ideale. Plateas $ 3.

SAN MARTÍN—Temporada de despedida de la compañía de operetas del Cav. Ettore Vitale.—El miércoles 17 de diciembre, estreno con la nueva opereta del maestro Leo Fall: La corte de Tassullia.

OPERA — Compañía de Viltone-Pomar. Hoy, a las 4: Los grandes cuentistas. A las 8: Los templos de Taifa. Estreno: A trabajar, caballeros; Los grandes cuentistas.

NUEVO — Compañía de revistas Rosita Rodrigo.—Hoy, a las 4: El calendario festivo. Noche, a las 9: Las sirenas del mar: El templo del amor; Mi noche alegre.

VICTORIA — Compañía española de zarzuela y revistas Montero-Montoya. Hoy, a las 8: La moza de Mulas. Noche, a las 9: La niña de los besos; La costa Suana; El asombro de Damasco.

BUENOS AIRES — Compañía Mujico Andreu.—Hoy, a las 8: Buenos Aires se divierte. A las 9: La pobre gente; Submarino U. 74; Sábado inglés. Platea un peso.

APOLO — Compañía cómico dramática nacional Podestá Hermanos.—Hoy, a las 8.45: La piedra de escándalo; La chacra de don Lorenzo. Platea un peso.

MARCONI. — Compañía lírica italiana. Maestro director Antonio Marrauti.—Sábado 13, a las 9: Manon Lescaut. Plateas $ 2.50.

AVENIDA — Compañía española de operetas y zarzuelas: Roma-Vilar.—Hoy, a las 8: Bohemios; Plateas $ 3.50. Mañana: La casa de misterio; La bruja. Plateas $ 3.

COMEDIA. — Compañía con especialidad en Lagos.—Hoy, a las 8.15: Los dos pilletes, por Narciso. Noche, a las 8.45: La Pirusilla, Serafín el pintorero, Los chicos de la escuela, por el niño Narcisín.

NACIONAL — Compañía Arata-Simari-Franco.—Hoy, a las 8: Va cayendo gente al baile; El hombre que sentía; Va cayendo gente al baile.

VARIEDADES — Compañía española de zarzuelas y revistas Gubins de la Mupa.—Hoy, a las 6.15: El puñao de rosas. A las 8: Los cadetes de la reina; La bruja. Plateas un peso.

COMPAÑÍA — Compañía lírica italiana Cavalli-Piacentini.—Hoy, a las 8: El Generalito; Tosca. Noche, a las 9: La Boheme; Cavalleria rusticana. Plateas $ 3.

SAN MARTÍN—Temporada de despedida de la compañía de operetas del Cav. Ettore Vitale.—El miércoles 17 de diciembre, estreno con la nueva opereta del maestro Leo Fall: La corte de Tassullia.

OPERA — Compañía de Viltone-Pomar. Hoy, a las 4: Los grandes cuentistas. A las 8: Los templos de Taifa. Estreno: A trabajar, caballeros; Los grandes cuentistas.

NUEVO — Compañía de revistas Rosita Rodrigo.—Hoy, a las 4: El calendario festivo. Noche, a las 9: Las sirenas del mar: El templo del amor; Mi noche alegre.

VICTORIA — Compañía española de zarzuela y revistas Montero-Montoya. Hoy, a las 8: La moza de Mulas. Noche, a las 9: La niña de los besos; La costa Suana; El asombro de Damasco.

BUENOS AIRES — Compañía Mujico Andreu.—Hoy, a las 8: Buenos Aires se divierte. A las 9: La pobre gente; Submarino U. 74; Sábado inglés. Platea un peso.

APOLO — Compañía cómico dramática nacional Podestá Hermanos.—Hoy, a las 8.45: La piedra de escándalo; La chacra de don Lorenzo. Platea un peso.

MARCONI. — Compañía lírica italiana. Maestro director Antonio Marrauti.—Sábado 13, a las 9: Manon Lescaut. Plateas $ 2.50.

AVENIDA — Compañía española de operetas y zarzuelas: Roma-Vilar.—Hoy, a las 8: Bohemios; Plateas $ 3.50. Mañana: La casa de misterio; La bruja. Plateas $ 3.

COMEDIA. — Compañía con especialidad en Lagos.—Hoy, a las 8.15: Los dos pilletes, por Narciso. Noche, a las 8.45: La Pirusilla, Serafín el pintorero, Los chicos de la escuela, por el niño Narcisín.

NACIONAL — Compañía Arata-Simari-Franco.—Hoy, a las 8: Va cayendo gente al baile; El hombre que sentía; Va cayendo gente al baile.

VARIEDADES — Compañía española de zarzuelas y revistas Gubins de la Mupa.—Hoy, a las 6.15: El puñao de rosas. A las 8: Los cadetes de la reina; La bruja. Plateas un peso.

EMPIRE THEATRE — Corrientes y Maipú.—Hoy, a las 4.30: La venganza de Jeff. 5.30. Estreno: La señorita Vichy Van y los bailes rusos A. Jankovieff. 6.30. Estreno: La señorita Vichy Van y los bailes rusos A. Jankovieff. Noche mismo programa.

SELECT — Sulpacha 482. — Hoy, tarde, a las 4.30, noche, a las 9: Sal de la cocina, por Margarita Clark; A toda velocidad, por George Walsh; La señorita Vichy Van, por Ethel Clayton. Teatro de verano, con techo todo abierto.

PARK PALACE — Corrientes 1283.—Hoy tarde y noche: El volcán. Estreno: Venciendo al destino, por Catherine Calvert. Gran éxito de la compañía de bailarines H. Tomaroff; Teresita Zuzá y Pilarica y Paco. Lunes 15: Gran festival en honor y beneficio de Teresita Zuzá.

GRAND SPLENDID THEATRE — Santa Fe 1560. El teatro más fresco de Buenos Aires, por su sistema de refrigeración y ventiladores.—Hoy, tarde y noche: Mejor que mejor, por Dorothy Dalton; A toda velocidad, por George Walsh; Robinsones modernos, por Vernon Castle.

SELECT LAVALLE — Lavalle 931.—Hoy: El prófugo; El aguilucho; La convicto. 777; Alquimia de amor.

TEATRO GENERAL BELGRANO — Callao 2165.—Hoy: Dos piratas con faldas, por los niños Leo; El pacto de tres, 180. ep.; El molino de la vida, por H. Bazyrmore; Pathé Journal 906; Oro del desierto, por W. K. Lincoln.

CINE PRESIDENTE ROCA — Rivadavia 3763.—Hoy: Fuego en la nieve; Impuesto primitivo; Carlitos cumpleañero; La feria de Lyon; Alfonso XIII en París; El pacto de tres, 1er. ep.

CINE BOLIVAR — Bolívar 1032.—Hoy: tarde y noche: Regeneración y heroísmo; La honra no transige; Hay ladrones en el Banco; La isla de los leprosos. Mañana: La biblia a tiros.

ESTOILE PALACE — Corrientes 1263/67.—Hoy: Un aterrante decreto; Oro del desierto; El pacto de tres, 1er. episodio.

IMPERIAL BIOGRAFO — Cangallo 774. Hoy: Pascuala; El desterrado; Noviazgo accidentado. Mañana: Venciendo el destino.

CINE CALLAO—Callao 22. U. T. 396. Libertad—Selecta orquesta—Hoy, a las 4.30 y 8: El aviador. A las 5.30 y 10: Vater el egoísta, por William S. Hart. A las 6.30 y 11: Entierro de la segunda película; Oro del desierto, por el célebre cow-boy W. K. Lincoln. Todos los días grandes estrenos. 1p

CINEMATOGRAFOS

CINE ELITE — Cabildo 3241. — Hoy: Los hijos ocultos; La voz de la conciencia; El terror de las sierras, 7o. ep.; La pesadilla.

ELECTRIC PALACE — Lavalle 836.— Hoy: El turf argentino, productos del haras Buen Ojo; El pacto de tres, 4o. ep.; Fiestas de la Liga Patriótica; Color local; Pathé Journal 576; La linfitrea; Espiritismo Fed. Bertini; Las hijas de los otros.

CRYSTAL PALACE — Corrientes 1859.— Hoy: El vaquero californiano, por Roy Stewart; Venciendo el destino, por Harry Morey; El pacto de tres, 3er. ep.; Gran premio Carlos Pellegrini.

TEATRO PRINCESA—Suipacha 460—Cine continuado de 11 a 7 y de 8 a 12—Hoy, estrenos: Padre por casualidad, por Jorge Bebam; Gloria la gloriosa, por Mae Murray y Metuallidades número 18. Entrada permanente 30 y 40 centavos. Mañana: Los hijos de Ismar y A toda velocidad, por George Walsh. 1p

THE AMERICAN PALACE — Córdoba y Callao.—Hoy noche, 10.40, por 15a. vez: Los miserables, 50 pz., por William Farnum, (platea 1 $) tarde solo, 6.20: Revelación, por la Nazimova, t. y n. 5.30 y 9.50: Cuentos pereza, diligencia, 4.40 y 8: El primer amor. Mañana: A toda velocidad! El terror de los policías, última de Jorge Walsh, hoy: La venganza de Jefferson, por W. S. Hart. 1p

GAUMONT THEATRE — Rivadavia 1635 —Hoy: George Beban en: Padre por casualidad; A toda velocidad, por George Walsh; Los hijos de Ismar.

LUJOS SALÓN — Fuenrredón 956—Hoy: Al primer tapón; La visión de Judex; Pasajero de segunda; Por express contra reembolso; El preciado modelo. Noche: Revelación del boletero del cine, con el concurso de Duarte y los Navarrines, y selecto programa cinematográfico. Mañana: Pasión por casualidad; Corazón del Sud. 1p

CINE ESLAVA — Sulpacha y Viamonte. Hoy: Rosa (0a. por Julian Eltinge; Lucha por 5 millones; Amor que redime. Mañana: La venganza de Jefferson, por W. Hart. 1p

CINE ROMA — Sulpacha y Viamonte. Hoy: Rosa (0a. por Julian Eltinge; Lucha por 5 millones; Amor que redime. Mañana: La venganza de Jefferson, por W. Hart. 1p

AVISOS PARA NAVIDAD Y AÑO NUEVO

ALMANAQUES en liquidación, imprenta, C. Barros 129, U. T. 3280, Mitre. v24

ALMANAQUES Y PANTALLAS al precio de otras casas para buenos. Bolívar 368.

ATENCION! DON JUAN ITURRIBERRI, gorrigoicoerrotaberricoechea, Sarmiento 1089; para Navidad y Año Nuevo tiene gran surtido en calzados blancos. Zapato brin blanco alcanzamo 4.85; zapato suela goma desde 2.95; zapato brin blanco, t. cubano para señora 4.95. Zuecos para bailes holandeses, sandalias suizas. v13

ALCANGALLO 1634. GRAN DESPENSA, remite libre de porte por 6 pesos en toda la república un paquete de un kilo de frutas surtidas de calidad inmejorable, otro por pesos 5.30, remite un paquete de un kilo de café tostado, en grano o molido de calidad superior, pruebe mandando el importe por correo.

ARBOLES de Navidad, con adornos y juguetes, desde contavos hasta 50 $; vistosos Nacimientos pte. Cajones con 50 juguetes surtidos a 4.60, cajones de 1 metro cúbico con todas clases de juguetes por 150 $; propios para comerciantes, muñecas vestidas que duermen, ríen y hablan con música y cuerda, y otras novedades gran juguetería de Giró y Degs, Corrientes 821, Triciclos tubulares. v14

ESMERALDA — Calle Esmeralda 443.— Todos los días, estrenos de las mejores películas, alternado con números de variedades por Susanita Carmen; Pepita Granados y Arcos-Tubau.

FLORIDA — Galería Güemes.—Cine y atracciones familiares. De 10 a 12 m. 2.30 a 7.30 y de 8.15 a 12.30 p. m. Exito de Otilia García; Barrington and Dikens; El chimpancé Carlitos.

PORTEÑO — Corrientes 856.—Variedades y cine para familias. Todos los días estrenos. Gran éxito de La Villita; Orquesta típica y Los Durand. Hoy estrenos: Los aguaceros de Boto Pacha y En el Balneario.

MAJESTIC THEATRE — Todos los días tarde y noche, grandes estrenos de biógrafo alternados con números de variedades por: La Pierrot; La Sevillita; Pulitos; Consuelo Vega; Las Porteñas; Darwin.

SOLEIL — Corrientes 2150.—Hoy, éxito: La Maravillita. Gran festival de Lo Cargi y La bibita a tiros y otros. 1p

PARQUE JAPONÉS — Paseo de Julio y Callao. Temporada de verano 1919-1920. Abierto de 3 p. m. hasta las 12.30 p. m. Martes y viernes días de moda. Grandes novedades y atracciones sensacionales. Hoy reunión de moda en beneficio del Orfelinato Regina Coeli. Entrada general $ 3.

CINEMATOGRAFOS

PALACE THEATRE—Corrientes 731—Hoy, viernes 12 diciembre, tarde y noche. El Sr. Brigs cierra la casa; Robinsones modernos, por Vernon Castle; Jugando con el destino, por D. Fairbanks; A toda velocidad, por George Walsh; Mejor que la mejor, por Dorothy Dalton.

EMPIRE THEATRE — Corrientes y Maipú.—Hoy, a las 4.30: La venganza de Jeff. 5.30. Estreno: La señorita Vichy Van y los bailes rusos A. Jankovieff. Noche mismo programa.

SELECT — Sulpacha 482. — Hoy, tarde, a las 4.30, noche, a las 9: Sal de la cocina, por Margarita Clark; A toda velocidad, por George Walsh; La señorita Vichy Van, por Ethel Clayton. Teatro de verano, con techo todo abierto.

PARK PALACE — Corrientes 1283.—Hoy tarde y noche: El volcán. Estreno: Venciendo al destino, por Catherine Calvert. Gran éxito de la compañía de bailarines H. Tomaroff; Teresita Zuzá y Pilarica y Paco. Lunes 15: Gran festival en honor y beneficio de Teresita Zuzá.

GRAND SPLENDID THEATRE — Santa Fe 1560. El teatro más fresco de Buenos Aires, por su sistema de refrigeración y ventiladores.—Hoy, tarde y noche: Mejor que mejor, por Dorothy Dalton; A toda velocidad, por George Walsh; Robinsones modernos, por Vernon Castle.

SELECT LAVALLE — Lavalle 931.—Hoy: El prófugo; El aguilucho; La convicto. 777; Alquimia de amor.

TEATRO GENERAL BELGRANO — Cabildo 2165.—Hoy: Dos piratas con faldas, por los niños Leo; El pacto de tres, 180. ep.; El molino de la vida, por H. Bazyrmore; Pathé Journal 906; Oro del desierto, por W. K. Lincoln.

CINE PRESIDENTE ROCA — Rivadavia 3763.—Hoy: Fuego en la nieve; Impuesto primitivo; Carlitos cumpleañero; La feria de Lyon; Alfonso XIII en París; El pacto de tres, 1er. ep.

CINE BOLIVAR — Bolívar 1032.—Hoy: tarde y noche: Regeneración y heroísmo; La honra no transige; Hay ladrones en el Banco; La isla de los leprosos. Mañana: La biblia a tiros.

ESTOILE PALACE — Corrientes 1263/67.—Hoy: Un aterrante decreto; Oro del desierto; El pacto de tres, 1er. episodio.

IMPERIAL BIOGRAFO — Cangallo 774. Hoy: Pascuala; El desterrado; Noviazgo accidentado. Mañana: Venciendo el destino.

CINE CALLAO—Callao 22. U. T. 396. Libertad—Selecta orquesta—Hoy, a las 4.30 y 8: El aviador. A las 5.30 y 10: Vater el egoísta, por William S. Hart. A las 6.30 y 11: Entierro de la segunda película; Oro del desierto, por el célebre cow-boy W. K. Lincoln. Todos los días grandes estrenos. 1p

VENTA DE CASAS, CAMPOS Y TERRENOS

AV. CIA PLATA INDEPENDENCIA, vende lujosa casa 10x46. Don Cristóbal 62.

A. P. PLAZA FLORES, vde. casa, 7 ha. cultiv., todo c. ded. 17. Nazca 439. A. G.

A. R. SANDBERG, Peramino 33, vende: Av. Seguridad 1700, 2 p., 1500 y 1200 cád.

A. R. SANDBERG, Peramino 53, vende: Reconquista 867, 5 piezas, 2.150 $.

A. R. SANDBERG, Peramino 53, vende: casas, por mensualidades.

A. R. SANDBERG, Peramino 93, vende: Laguna 749, 5 h. adeq. p. con $ 1.500.

A. R. SANDBERG, Peramino 55, vende: Laguna 649, 3 p. adeq. p. con $ 1.500.

AZUL 67, SANDBERG, $ 1.000 y 54 por mes, Quirós y Tandil, 2 pzs. 10x22. v14

AZUL 67, SANDBERG, vende Rivadavia al 8100, reparia casa, 10x70, $ 25.000. v14

AZUL 67, SANDBERG vende moderna, 9 hab., 10x32, Lerma al 300. v14

AZUL 67, SANDBERG, vende moderna, Tiburcio 415, a mensualidades. v14

ALVAREZ, 2 cuadras Tram. Trato, casa 6 hab., y galpón. Vzuela. Montevideo 174.

ARELLANEDA 7, Granaderos 426, sala, 4 escrit., 3 dormit., baño, vendo $ 14.000.

AVENIDA PEDRO GOYENA, CHUCA Matienzo, vende, terreno 10x35, Cacuri. v13

A 12.000 $ urgente, preciosa, Düngones 1310, 10x42, 5 pzs. elegantes, Guatemala núm. 4768.

AGUILAR, Cabildo, Céspedes, F. Lacroze (Congreso), vendo terrenos. V. P. Cacuri.

AMAMBAY ESQUINA BOGOTA, en varios deseos Cotas, adeq. pago, plazos y precio reducido; Cacuri, Rivadavia 827. v13

ALQUILASE SALITA AMUEBLADA EN Casa de familia; Avenida de Mayo 1168, 4o. piso, 1C. v15

A. LA BOCA, RENTA, casa Calle Irala 1648, vendo urgente hasta el domingo; arll. v13

A. PIAZO vendo 5 casas, Belgrano y 3 San Martín, las 12 en 75.000, dueño; Tortosa, Jaramillo 4446.

ALBEO y M. ACOSTA, 10x25, 3 piezas grandes, 1 chica, vendo; tratar Conscripción 2488, U. T. 279, Flores.

A 50 $ POR MES Y 500 CONTADO vendo casa 2 piezas y c. tranvía, Lafuente 1237. v13

A. $ 500 CONSTRUYO piezas en mensualidades, E. W. Prillok, San Martín 946.

ALMAGRO, Caballito y Flores, vendo varias casas baratas; Ruiz, San Martín 201. v13

AV. ALCORTA, ESQ. COLONIA, vendo terreno, 306 metros; Soler, Cerrito 56, de 3 a 5.

A. GÓMBEROFF, RIVADAVIA 7731, vende siempre buenas casas, grandes y chicas, con cédulas y fac. dan datos. v12

AUTOLAGUIRRE, 5210, EN 4500 $, N. Huapi 5481, escritorio, y Cullen 6350, en 5000 $, vendo urgente.

AV. VERTIZ 2 manzanas, vendo corralón, 2 piezas, caballerizas para 20 caballos, aljibe, todo en calle pedregosa, adeq. pago, 14.500 $; Arias 7015, C. A. Figueras.

ALVAREZ 1719, para vivir es ideal y para renta pradera es el lujo salón comedor, hall, 3 dorm., escrit. baño, cocina, cloacas y adeq. pago, $ 17.000. v13

A. 2 CUADRAS de la Chacarita, vendo 4 manzanas 4110 varas con 240 metros aguatubado, 2 cuadras chorrearia. Referencias Ford 381. v13

A. C. DE RIVADAVIA al Sud de Flores, Dolores y Cádiz, 2 lindas casas, cubos con 8.700 metros y algo al contado, ocasión, Vera 324.

AREVALO ESQUINA GUATEMALA, EN 8 ideales lotes sobre Santa Fe y Dorrego, estación Pacífico, a pzos. sin interés, ambos adeq. pagos, la remata Cacuri. v12

AGUINALDO DE FIN DE AÑO! Venta con grandes facilidades EN FLORES. Casa calle Avellaneda al 3200, 4 habitaciones, com., c. b., cloacas, adoquinado, frente al frente, 13x50 vs. Renta $ 150. Precio $ 25.000.

CASA Rivadavia al 10000, 5 hab., com., b., c., adeq., 10vx40v., tranvía No. 2 al frente. Precio $ 18.500, con 9.500 cédulas. CASA Murguiondo casi Rivadavia, 3 hab., b., c., 10vs. por 42 vs. Precio, $ 9.000.

EN V. DEVOTO, 10 cuadras estación, 8 hab., cocer, adecuado pago, 10 vs. por 40 vs. Precio $ 6.000 cdls.

TERRENO Por vintipeso y Pavaneda, adecuado pago, 10 vs. por 40 vs. con cloacas, $ 14.000.

TRES CASAS Avenida San Martín y Segui, 3 hab., con adecuado pago y tranvía, Rivadavia y Victoria, Rodríguez Peña 16.

BARRACAS, S. Magdalena 7417, 11x12, en la esquina, 3 hab., 14.000, dueño 13.

BODEGA GRANITO NUEVA, central, Oeste, vendo, Fuenrredón 852, v15

BARRANCAS DE BELGRANO, vendo casa-quinta, jardines, parque, 2.000 varas, barata, Cacuri, Rivadavia 827.

BCCA. RENTA 300 $. CASA CALLE Conchaba 717, vendo urgente y barato.

BELGRANO, 2 de Cabildo, Amenábar 2860, vendo casa diamante, 300 varas bien edificada, 8 piazos. v14

BULEVAR PUEYRREDON, sobre Manuela, buena casa de familia, vendemos, directamente, B. Mitre y Maldonado, 25 de Mayo 140. v13

BELGRANO, a dos cuadras de Cabildo y una de Monroe. Amenábar 2469, hermosa casa estilo chalet, 5 habit., dep., cloacas y adeq. pago, venderé el domingo 14, pasando $ 9.500 $, plazos, Vistoso.

BUENA quinta en San Fernando, sobre la barranca, 7 piezas y de servicio, baño, cocina, cochera, caballeriza, jardín, frutales, se vende por 43.000 $. Tratar San Martín 142, escritorio 22.

CABALLITO, cerca subt., vendo casa 4 hab., urgente, Rivadavia 7763, dep. de Casa. VENDO CHARLONE Y JORBE Newbery (Tristan Chubut 716, Wahiss.

CUENCA 2 cuadras Rivadavia, casa 7 hab. terreno 10x20. Vilela, Montevideo 174.

CUESTA SE VENDE en flores. Quirno 939.

CASA 3 hab., 10x45, Junta 3627, vde., tratar, Rconquista 268, Mess.

CASA PLAZA QUINTALES, 11.000 $, VENde facilidades, H. Irigoyen 1152.

CAMPO 120 ha., cinco leguas, vendo; Humberto Io. 3446.

CASITA vendo en Olivera, Larrazábal 307. Tratar 16 de Noviembre 1635. v13

CASITA chiche, 5 p., vendo, sin intermediarios. Laprida 1412. v13

CASA, PASCO 740, SE VENDE, sala, 3 piezas, tratar en la misma. v13

CASA SE VENDE, 7 P., ETC., CON facilidades de pago. Garay 2031.

CONGRESO 4115, sala, 3 dormitorios, baño y cocina, líquido.

CABALLITO, casa vde. sala 4 pzs. Craig 721, dueño Pichincha 777, de 1 a 4.

CABILDO al 1200, vendo casa 1.200 varas, $ 58.000. Cacuri, Rivadavia 827.

CHACRAS 2958/58, esq. Guise, 2 casas independientes, buena renta. Vendo.

CASA 14x30. Curruchaga, cerca Santa Fe, vende Cacuri, Rivadavia 827.

CHACRAS EN PILAR, F. C. P., VENDO varias. Cacuri, Rivadavia 827.

CASA MODERNA en una avenida, se vende con el 10 % de renta, informes, Lima 428.

CASAS VENDO de $ 11.000 a $ 100.000, cloacas, facilidades. Chacabuco 19. Martínez.

CORRIENTES y Medrano, 8 c. de aill. Recamora 8921, resta y lujosa casa, 8 habitaciones, vende, vería 2 a 11 y 3 a 6.

CASA se vende, con panadería en marcha, $ 35.000; Santa Rosa 3599, Lando, (Este).

CAMPO 58 hectáreas flor, vendo, 45 minutos capital, con cdl., San Martín 136, de 10.30 a 11 y de 2 a 6. v14

CASTILLO 145 al 47, con 5.000 cédulas, 1.550 vs., remate el domingo a las 4, Grané

CAMPO FLOR, vendo o arriendo en G Villegas, 1000 hect., muy, San Martín 201.

CASA vendo, San Nicolás 156, 2 negocios, zaguán, 3 piezas, etc., $ 11.100, incluso $ 7.100 cédulas; tratar Sarmiento 1320, pieza 6.

CASA TIPO CHALET, vendo, cuatro habitaciones, recién terminada, 5.700 cédulas, abierta de 1 a 12. Bucarelli 2932; Tratar Esmeralda 430. v14

CASA-HABITACION, 7 piezas, baño y cocina, se vende; San Juan 2976; tratar 18 Mitre 556, escritorio 21, Nieves en San Juan 2978. v13

CON ADOQUINADO PAGO, 12 terrenos, Av. G. Martín, Bues $ 4 v., a plazos, el domingo próximo. Planos a Corrientes 6791, V. S. Vinell y Rnos. v18

CASA QUINTA en Hualaingo, 12 min. de Constitución, 7 habitaciones y dependencias, 10.000 v. c. terreno, se vende barato, Jefe; Valentín Gómez 3265, Capital. v13

CASA CUADRA Y MEDIA DE LA PLAZA Flores, gran escritorio, comisdor, 5 dormitorios, baño, servicios, 10x45, precio 38.000; Rivera Indarte; tratar Falcón 8223.

CASA VENDO, 2 PZAS Y DEMAS CO. modidades, 2 cuadras est. Villa Luro y Av. de Mayo 4 altura 9800; Barraca 5086.

COCHABAMBA 736, CASA EN CAL RE facionada, 450 varas, base $ 10.000, impuesto 13.000 cédulas, se remata el domingo 14, Cacuri.

VENTA DE CASAS, CAMPOS Y TERRENOS

CASA con fondo vendo 25, de 6 a 8 cuadras, 17.500 $.

CASUELA calles 2 pisos, dependencias, vendo, 9.1.500 $ 10 mensuales; Sarmiento 1330, escritorio 56.

CASA BAJA VENDEMOS, SALA, 3 PIEzas principales, baño instalado y demás comodidades. Vería de 2 a 11 y de 1 a 5; Saavedra 770, desocupada.

CASA NUEVA, vendo, en Flores, calle Azul 475, sala, 3 dorm., com., galería de cristal, mosaicos, c. de b., w. c., amplia cocina, terrado y lavadero, informes Daniel Demarchi, puede visitarse.

CAMPO EN SANTA FE, para ganad. individualizado, vendemos 2300 hectáreas, $ 190. Otro, en Labordeboy, de 1.300 hect. para agricultura, con buenas pzas., $ 150 hect. Bacon Pandiler, San Martín 236.

CASITA VENDO EN MARTINEZ F. C. C. A., a 3 cuadras de la estación, media de la Avda. Alvear y del tranvía Lacroze, 3 piezas, cocina y servicio, frente rejas y material. Datos Bompland 1427, ciudad.

CASA ESQUINA para almacén, amplias comodidades, buenas instalaciones, Floresta, Brigadier esq. Homero, a una cuadra de Provincias Unidas, tranvía 48, se vende, puede verse a toda hora, tratar con Emilio Guglardone Aquino, Rivadavia 1255, de 10 a 12 y de 2 a 6. Teléfono U. T. 1473, Lib. v12

CAMPO de 10.000 hts. Partido de Puan, prov. de Bs. Aires, establecimiento fornido con buenas alambradas y división en potreros, aguadas de primer orden, agua dulce, especial para agricultura y ganadería, se vende en globo o en lotes. Ultimo precio $ 80 la h. reconoce una hipoteca de $ 500.000 en el Banco argentino. Juan P. Balgorri, Rivadavia 875, de 3 a 5 p. m.

DOS DE RIVERA, $ 3.000 y en cuenta, cuotas, Cacuri, Rivadavia 827. v12

DOS CASAS modernas y lujosas libres, renta 950, en $ 35.000; Pavón 2444/48.

DTO. ALVAREZ y Nogués, vendo terreno, 10.55x22, con construcción $ 3.500; Ardoz 2474.

DE LAS BELLEZAS que tiene Belgrano disfruta la casa de la calle Amenábar 2669, sobre Cabildo. Recreos y todos los tranvías modernos, salita elegante 3 dormitorios, comedor, escritorio, dependencias, cloacas, adoquinado pago, luz, se vende, pasando $ 8.000. v13

ESPINOSA 674, 14x6, casa para fábr., cra tas, Rivadavia 6520, Jiménez.

EN ADROGUE, casa Brown 250, vendo, 10x50 vs., sale al frente, dos plazas etc.

ESTADOS UNIDOS 1668, 10 habitaciones, en venta; Vistoso.

EN V. URQUIZA, terreno 10x38 m., Mat 1a 4277, y Colodrero.

EN PALERMO, vendo casa desocupada, todas comodidades, tratar con Trabuco; Leyalle 1824, de 1 a 6.

EN SAN MARTÍN, hermosa casa 7 p. y comod., $ 24.000, incluso 6.000 cédulas, corriente 15, San Martín. v13

EN VILLA PROGRESO, a 2 c. estación vendo 2 lotes, barato, Santiso y Cía., Maipú 38.

EN BALLESTER vende 65.000 varas lotes, Morón 10.000 varas a 0.15, sin corredores. Urquiza 600 varas a 0.15, sin corredores 6.300 y 7.000 $, Rivera 1774. v12

EN BANFIELD, PROXIMO ESTACION, vendo espléndida casa familia, 5 habitaciones, gran vestíbulo, jardín, $ 29.000, Bianchi; Reconquista 296.

FLORES, SAN RAMON 825, CASA NUEva, vendo, renta 11x24. Saavedra 863.

FRAGA 541, VENDO URGENTE y barato mi casa. Ver hoy. v13

FLORES, central, vendo espléndida casa, $ 66.000, Cacuri, Rivadavia 827.

FLORES, VENDO PREciosa CASA DE familia, Provincias Unidas 2820 y Av. San Pedrito, 2 cuadras subterráneo, 4 de plaza, 4 iglesia, en terreno de 10x43 v. frente balaustrada, jardín, 3 dormitorios comedor, baño, pieza, servicio, despensa, cocina, económica, agua corriente, galpones con división, cloacas, adoquinado para vehículos de 8 a 11 y de 2 a 6, trato directamente, con interesado, reconoce una hipoteca de 12.000 $. v13

HERMOSA CASA, Víctor Martínez 182, y P. Goyena, se vende.

HUMBERTO I POR BOEDO, VENDO 4 casas, precio $ 18.000, infdad plaCacuri, Rivadavia 827.

HELGUERA 3394, Y NEW YORK, LINDA esquina, 4 piezas y dep, Base $ 5800, mi domingo, a las 4, V. A. Vinelli y Cía., San Martín 344.

JARDINES DE PALERMO, Oro 2345 y Avenida Alvear, 1350 varas, con edificios, vendo urgente.

LACARRA frente P. Olivera, casa 3 hab., 14 terreno 12x31. Vilela, Montevideo 174

LINDO PETIT HOTEL, con 9 habitaciones y comodidades, buen edificio, a una cuadra de tranvía (calle Fe.) $ 10.000. Cinco minutos Caseros. Agustín Pla, Mercedes 428.

MUCHOS Y BUENOS NEGOCIOS HAY en mis remates los lunes Cacuri.

MAS DEL QUINCE VENDO CASAS Y terrenos, silvera, Mitre 370. v13

MORENO 3420, manzana propiedad para fins. vende, Jiménez, Rivadavia 820.

MONROE y ACHA, 20x50 varas, adoquinado pago, liquidamos a $ 14. V. C. A. Guarderas y Cía., Victoria 575.

MAS CUARENTA hectáreas de campo superior, en Gral. Villegas. Dirigirse a L. M., 47 No. 301, La Plata. v14

OLIVOS, Tgre. Mar del Plata y Villa Lynch, vende casas quintas y chalets, a plazos. Lavalle 1520; Rivadavia 620. v14

POR $ 7.500, vendo varios cuartos en Flores. Alsina, Bolívar 256.

PETIT HOTEL, sobre estación R. en Belgrano, con cédulas, nuevo estilo inglés, vende Cacuri, Rivadavia 827.

PARQUE DE LOS PATRICIOS, en una de las mejores ubicaciones, vendo terrenos para fábricas, industrias, etc., con adoquinado y plazos. Cacuri, Rivadavia 827.

PALERMO, a pocas pasos de Santa Fe, vendo casa de buena renta; Billinghurst 1359/61, rodeada de tranvías; tr. French núm. 2073. v14

QUEDAN TODAVIA ALGUNOS LOTES del remate interrumpido por la lluvia, terrenos fiscales, sobre Rivadavia. Escalada, en mensualidades, sin interés. Cacuri, Rivadavia 827.

RIVADAVIA: LAFUENTE 131, VENDO urgente, esta casa, tratar en la misma.

RIVERA y Urlburu 1478, casa con 4 habitaciones, vendo a plazos.

RIVERA, cerca Canning, vendo casas, diversas, baratas, Cacuri, Rivadavia 827.

RIVADAVIA, San Pedrito, 2 cuadras, vendo casa, 4 hab., 1 total $ 17.000, fácil pago, Cacuri, Rivadavia 827. v13

RUA—AL NORTE, NICARAGUA 4405, freq. Caminq. Moderna, 2 salas, 4 habitaciones, cloacas, adeq., $ 13.000.—19|121

RUA—EN FLORESTA, REMEDIOS 3858 por Lacarra, 10x40 vs., habitaciones, cocina, mosaico, etc., $ 6.200.—23|114.

RUA—EN FLORES: PERGAMINO 80 sobre Av. Directorio, 10x47.50 vs., 4 habitaciones, galpón, etc., $ 7500.—23|112.

RUA—NEGOCIO Y FAMILIA, 4500 OEste, 4 pzas. y $600 $. Moderna, 10x40 vs. Argerich 1868|70 por San Mateo.—23|111.

RIVADAVIA, MEDIANO, SOBRE SUBterráneo, vendo gran casa de renta; dá 11 o|o sobre $ 70.000, fac. pago. Cacuri, Rivadavia 827.

RUA—EN FLORESTA, OLAN 722 POR Av. Gaona. Muy linda, 3 habitaciones, 3 piezas, baño instalado, etc., $ 11.500; Adoq. pago.—23|113.

RUA—EN BELGRANO, OBLIGADO 2537 y Av. Monroe Sin zaguán, vestíbulo, 3 habitaciones baño adoquinado, etc. $ 12.000.—22|58.

RUA—EN BELGRANO, CONGRESO 4167 por Holmberg, Vs. 3 habitaciones, baño, galería, etc., $ 6000.—22|57. Av. de Mayo 658|73.

RUA—EN DEVOTO, 3300 CEDULAS Y 7000 $. Toquenos 3124 y Av. Nazca. Sala, comedor, 3 habitaciones, baño, etc. 22|47.

RUA—SOBRE AV. SANTA FE, POR Pueyrredón, altos bajos, 2 casas Famillia, 12x54.50, $ 78.000 en cédulas.—19|131.—Av. de Mayo 658|72.

RUA—EN BELGRANO, PETIT HOTEL. Moderno y lujoso, pisos y terraza, 10x25 vs. Entrada de auto, gran jardín. Sobre Av. Cabildo por Pampa. $ 55.000 (20.000 a 3 años).—20|60.—Juan A. Rúa y Cía.

SE VENDE EN OLIVOS CASITA DE una pieza, tratar Libertad 1036, capital. v13

SE VENDE un lote de terreno en Floresta, tratar Tronina 1247. v12

SUBT.: R. Jaureiu, 1 cuadra vendo casa, 16.000 $, Rivadavia 827.

SOBRE C. Calvo y Medina vendo varias casas, Abalo,

ANUNCIOS PARA SEÑORAS Y SEÑORITAS

ACADEMIA DE MECANOGRAFIA
Clases de taquigrafía, mecanografía, inglés, francés, correspondencia comercial, teneduría de libros, aritmética, etc. Clases nocturnas. Profesores competentes. Precios módicos. Pida informes. Academia Comercial Internacional, Rivadavia 1450.

ACADEMIA DE MECANOGRAFIA
Clases de taquigrafía, mecanografía, inglés, francés, correspondencia comercial, teneduría de libros, aritmética, etc. Clases nocturnas. Profesores competentes

COMPRA Y VENTA DE AUTOMOVILES Y ACCESORIOS

AUTOMOVIL, Ford Transformi, se vende o cambia por Overland, 1920. v14

AUTOS BENZ y LLOYD, un limousine 6 pas. y landeau se venden. Cazón 2070. v12

AUTOMOVIL Chic, como nuevo, se vende de particular a particular. Puede verse trabajando. v14

AUTO LANDAULET, europeo, 4 asientos, se vende, doble F. 16-8 H. m. Cangallo 2322

AUTO PEUGEOT, TORPEDO, VENDO TODAS PIEZAS, TRABAJANDO. Tejedor 440. v14

AUTOMOVIL particular, doble phaeton, 7 asientos, marca Mupenobile, vendo; Recoleta 2086.

AUTOMOVIL, DE FAETON, de gran lujo, 35 HP., se vende, Victoria 1650. v13

AUTOS ULT modelos Maxwell, Chevrolet, Pullman tipo cuatser, muy chic, líquido, Rivadavia 1857.

AUTO DURIE FAETON, EUROPEO, 12 H. P., particular, muy buenas condiciones, véndese; calle Serrano 2075.

AUTOS gran tensión, todos tipos y marcas, a todos precios, vendo, Roger y Victoria, 1550.

AUTO PRECIOSO, F. N., a prueba y despacho, $ 2.500. Las Heras 3463, garage.

AUTOMOVILES, se alquilan, cocheras a 40 $ y particulares a 50 $. Se reciben en depósito. Cabrera 973.

AUTO "MOMS" PARTICULAR, 12-16 H.P., vendo, $ 2.600, Segurola 44, Floresta.

AUTO landaulet francés, 12 HP., ajustado, pintado, gomas nuevas, vendo $ 2.300, a toda prueba, Cuello 2260, de 12 a 1.

AUTO N. A. G. COMO NUEVO, LANDAULET, vendo a toda prueba, Reissig, Av. de Mayo 1365, piso 2o. izq.

AUTOMOVILES: LANCIA y HUDSON doble faeton, se liquidan, tratar Río Cuarto 1670; U. T. 605, Barracas.

AUTOMOVIL Maxwell, se vende uno doble faeton. Verla y tratar, Caseros No. 2649.

AUTO vendo, Brenauer y Protos, uno en $ 1.100, trabajando o se cambia por coche; Gilemos 4228.

AUTOMOVIL FORD, VENDO, Landaulet doble cristales, tapizado en blanco, auto. Alsina 2580.

AUTO FORD TROCHA, pintura capota, fundas nuevas, a toda prueba, se vende en 2.200 $, Coronel Díaz y Pueyrredón.

AUTOMOVIL LIMOUSINE, CLEMENT-Bayard, particular, buen estado, 16x20 H.P., se vende; calle Coronel Díaz 1317. Verla y tratar de 2 a 5 p. m.

AUTOMOVIL DELAGE, 12-16, doble faeton, en perfecto estado, trabajando, como de ocasión, verlo Perú 847, de 1 a 3, tratar Belgrano 472.

AUTOMOVILES, HOY VIERNES, A las 8.30 p. m., remataremos con base y al mejor postor, un espléndido lote de automóviles y accesorios, N. Cabral y Cía., Cuyo 11.

ESCAPE DE RUEDA, recién nuevo, faltón muy ser. Riverside Uriburu 975.

CARRO, D. FAETON, b. estado, márquesina, vendo barato. Córdoba 2830.

CUBIERTAS de todas marcas y medidas, vendo precios reducidos; Pueyrredón 957

CARROCERIA para camión automóvil, cerrado, Belgrano 2280.

CARROCERIA faeton se vende, San José 1067. v12

CARROCERIA LANDAULET, VAN DEN Plas, se vende; Comesa 2102, verla de 2 a 4 p. m. v12

CHEVROLET VENDO, casi nuevo, recién pintado y garantido, urgente. Rivadavia 1151.

CHASSIS PANHARD LEVASSEUR 45 H. P., marcha perf., para camión, muy sól., a prueba, semi nuevo; V. Gómez 2743.

CADILLAC, 4 cilindros, perfecto estado, permuto por Ford; tratar Independencia 2559, de 12 a 3 p. m. v13

DODGE ult. mod. como nuevo, doble faeton, perf. y mej. liq., Rivadavia 1551.

DIAT, Renault, Anasagasti, Overland regios, últ. moda, vendo, Ayacucho 768.

FORD, vendo con patente y taxímetro, con mejoras, trabajando; urgente, verla hasta las 2 p. m., Triunvirato 802.

FORD, HUELLA 1.60, parabrisa y rueda de bronce, otras mejoras, a prueba, se vende, Larrea 1374, de 12 a 3 p. m.

FURGONCITO automóvil, se desea alquilar por un mes; ofertas a Corrientes 161. v12

HUDSON, 6 cil., 7 asts., vendo, oportunidad; tr. de 9 a 11 a. m. Belgrano 852. v13

HUDSON COMO PARA FAMILIA, estado nuevo, garantido, vendo 3000 $, Fitz Roy 1240. v13

ITALA, doble faeton, 4 cilindros, 12/15 HP., calle 1 No. 620, La Plata. v14

LIMOUSINE PACKARD, se vende por ausentarme a Europa, tres meses de uso; verlo y tratar Florida 770. v12

PANHARD LEVASSEUR con dos carrocerías, regia limousine, marcha perfecta, semi nuevo, por menos de la mitad de su precio, se vende; Valentín Gómez 2179.

REMATO AUTOS Y MAQUINAS JUEves 18, ver todos días: Brasil 912. v13

RENAULT, 2 cil., faeton, perfecto estado, vendo ocasión, Cabildo 3283, de 2 a 4 p. m.

SCHIPP Boett, volturette, magneto Bosch eléctrica, vende, Chuquet 602. v13

SEDAN 4 amoviable, Chevrolet, casi nuevo, vendo Córdoba 1718.

STUDEBAKER, nuevo, en cajón, 6 cil., 7 asientos, con facultad de comprar a la vista, urgente vendo; Rivadavia 1651.

SE VENDE un Ford de hueha 1.60 rim., por $ 1.700 y un chasis Ford desmontado en 1.400, tratar calle Diagonal 80, No. 8847, La Plata.

STUDEBAKER NUEVO, 4 cilindros, 7 asientos, ruedas de alambre armado y luz eléctrica y magneto, se vende por $ 3800; Ayacucho 1727.

TANKEMETROS, tipos una partida para coches y autos, vendo; Cangallo 2128.

VENDO CARROCERIA FAETON; SAN José 1067. v12

VENDO PARTICULAR FIAT N. 1 COUpe limousine, dejo de Callao 451. v12

VENDO AUTO ISOTTA, barato, a toda prueba, Lavalle 3427. v12

VOLTURETTE EUROPEA, VENDO; Paseo 43. v13

VENDO AUTO PEUGEOT doble faeton 30 H.P., casi nuevo, $ 5.000. Dirigirse a Monsalvat, París, Ayuí. Rivad. 3762. v13

VENDO HERMOSO LIMOUSINE ITAliano, 24-32 HP., verlo R. de Irigoyen 6, de 10 a 12 m. y 3 a 5 p. m. v13

VENDO auto Peugeot, 12-16 H. P. Taxi, capota y limousine, a prueba, verlo Cazón 2444, tratar, Medrano 573, de 9 a 12 y de 3 a 5 p. m. v12

VENTA DE PAJAROS, PERROS Y AVES DE CORRAL

AVES DE RAZA, huevos para empollar, incubadoras modernas, palomas zapatos, conejos. Exposición, Belgrano 499. v4en

CACHORRITOS hermosos, pollería, criaderos, vendo, Charcas 506.

CILINDRO O CARDELIN, cantares, a la vista, $ 1 cu., hoy 3 días solamente; surtimiento 1041.

LA GENTE CHIC COMPRA LOS PAJAros cantores, perros y gatos Angora en La Gran Casuela, B. de Irigoyen 350.

MIRASOLES, GARZAS, VENDO 5 $, PEricos, Pomerania, Moreno 502, Botella.

PERRO, SE VENDE BARATO, DE POLIcía; Córdoba 2311

SE VENDE UN PERRO PEMERANIA, cachorro, Talcahuano 159.

SE VENDE CACHORRO POLICIA, Yatay 562.

VENDO HERMOSO CACHORRO POLIcía, 3 meses. Estados Unidos 1255.

VENDO PERRITO MALTES BLANCO, Profesional, Lavalle 1370.

VIENDO ESPLENDIDO cachorro Bulldog, Oro 2532, de 8 a 12 a. m. v13

VENDO CANARIOS HEMBRAS Y PLAcer, dos pares cotorritas bien, celandrinas y otros pajaritos. Esparza 99, altura Rivadavia 3366. v18

ANIMALES Y RODADOS

AYACUCHO 774, liquidan carruajes y arreos para ciudad y campo. v17

AZCUENAGA 726, 100 carruajes, arneses y herrerías automóviles, vendo. v20

AMERICANA, CABALLO Y GUARNIcion, vendo urgente en 150 $, Alvarez 2115, Palermo.

ATENCION, breack, sulky, dogcart y charret, vdo, cualquier precio, chacras 2533.

AMERICANA SE VENDE, con llantas de goma, caballo y guarnición, Salvo 3349. v13

AMERICANAS, breack, charret, dogcart, chatitas, furgón, jardineras, Defensa 1424.

BICICLETAS señora, otra niño, dos hombres; Independencia N.o 1838, Dto. F.

BICICLETA en buena condición, vdo, 1 día, por $ 40, Constitución 1398.

BICICLETA, se vende, ocasión; Anambay 271.

BICICLETA de mujer, como nueva, barata, vendemos; Belgrano 2439.

BICICLETA RUEDA LIBRE muy fuerte, vendo, Avenida Sáenz 782.

BICICLETA BIANCHI, reformada, muy poco uso, vendo, Anchorena 617. v13

BICICLETAS en diez mensualidades, fabricación inglesa, completas, con farol, timbre y cartera de herramientas. Deparamante Comercial Banco de Buenos Aires Maipú 130. v14

CHIVAS CON CRIAS, se venden varias, en la calle Corrientes 3859. v12

CARROS PARA HORNEROS, vendo 4, dos volanderos, B. Irigoyen 1544.

CHATITA furgón, cuatro ruedas, guarnición y caballo, vale, Independencia 1291.

COCHE EUROPEO taxi, a toda prueba, vendo. Est. Unidos 1238. v18.

CHATITA FURGON, LUVIANA, VENDO, Rawson 757, de 2 a 6 p. m. v18.

CHARRET, dogcarro, sulky, con o sin capota, vendo, Rioja 121.

CABALLOS de tiro vendo cuatro, buenos, con sus monturas, tratar Sarandí 1324. v18

ANIMALES Y RODADOS

CABALLO de tiro y silla, a toda prueba, para sulky, o americana, vendo; Larrea 850. v14

CHATITA con toldo, en buen uso, con caballo y guarnición, vdo. Av. La Plata 1171.

CHATA galón, 5.500 kgs., nueva o muy buen estado, sola o armada, de cinchora; Bolívar 1799. v12

EN FLORES, venta potros, caballos y mulas; miércoles y sábado, desde 2 p. m. Rivadavia 5823, U. T. 1173 F. v14

MOTOCICLETAS vendo 1 con sidecar y otra sin él, ingeniero Huergo 909. v12

MOTOCICLETA Harley-Davidson, con sidecar, ocasión, véndese, Belgrano 2119.

MOTOCICLETA INDIAN M. 16, POCO uso y sidecar, vde. Piedras 451.

MILORD DE PLAZA COMPLETO, VENdo, de 8 a 10 a. m., Corrientes 1924.

MILORES, VIS A VIS, TONNEAU, CAmioneta, breack, sulky; Independencia 3165. v13

MOTOCICLETA nueva y barata, se vende de ocasión, Montes de Oca 339, verla de 2 a 3 p. m. v12

PETIZOS PONEY, LINDOS, mansos, se venden, San Luis 2441. v14

PADRILLO TIRO PESADO SE VENDE a prueba, urgente; Coronel Salvadores 375, Barracas. v13

PADRILLOS, potros, yeguas, caballos, carros, chatas, guarn., lonas, etc. Remates hoy 14, a las 2 p. m., en Brasil 3151, Gringo y Bolión. v14

SE ALQUILA UNA chata de yunta, por mes o por día, Cgarlesche 1222. v12

SE VENDE un coche y dos caballos, verlos de 7 a 9; Progreso 2845. v13

SE VENDE UN MILORD y GUARNIcion nuevas; Florida 1065. v13

SE VENDE una victoria de plaza, Saranti 786. v13

SE VENDE UN MILORD, en buen uso, Victoria 2470. v13

SE VENDE UN CARRO, MEDIA CHANza, nuevo, Muñiz 357.

SE VENDE EN MILORD, VERLO HASTA las 11 a. m., Perdriel 575. v12

SE VENDE CHARRET, gimnasión y yegua, berenjeno, Patagones 3529.

SE VENDEN 3 CABALLOS a solo y dos charrets. Ocampo 2020.

SE VENDE yegua tiro liviana, sulky y guarnición, Viamonte 1159. v13

SE VENDE FURGON de reparto, montura y caballo; Treinta y Tres 556.

SE VENDE coche con dos caballos, a toda prueba; Cochabamba 2329.

SE VENDE UN COCHE de alquiler, con 2 caballos, guarniciones, patente y número, tratar Gorriti 4301.

SE OBSEQUIAN para cualquier trabajo 3 chatas playas, por mes, por día o por tonelada, o se venden con o sin caballos, dirigirse por carta a personalmente, calle Uruguay 38, Pilcyro, Avellaneda. v13

UN FURGON, una chata, reparto, tapada y un carro lechero, se venden, Corrientes 1574. v13

VENDO CARRO Y CABALLO, dos ruedas grandes, Iriarte 1599.

VENDO lindos coches importados y guarniciones, lindos petizos; Oro 3031. v13

VENDO SEIS VACAS con cría, tratar junto al Hospital Morón.

VENDO una hermosa jardilla para coche o reparto; Geona 1803.

VENDO CHATA CAJON con 3 ó 4 caballos, tratar Donato Alvarez 3193. v12

VENDO CHATA usada, en buen estado, otro de un caballo, 900 kilos. Pichincha número 760.

VENDO 2 VACAS BUENAS lecheras, mestizas Durham y Jersey, con certificado de sanidad; Av. del Valle 471, de 9 a 11 a. m. y de 2 a 4 p. m. v12

CHAUFFEURS PEDIDOS Y OFRECIDOS

ACADEMIA chauffeurs, gar., enseñanza p. obtener libreta de lo. examen, Ford, Renault, diur., y noct., Garay 3152. v16

APRENDAN pronto y bien, economizando tiempo y dinero, escuela de chauffeurs, Constitución 2934, diurna, nocturna, Ford europeos v16

ACADEMIA italiana de chauffeurs, atendida por su mismo dueño, técnico mecánico, A. Fariello, enseña con auto Ford y camión, marcas europeas, aprendizaje con poco 50 pesos, lecciones día y noche, no cobra adelantado; Gilemes 3544. v20

CHAUFFEUR se ofrece, con referencias, Ayacucho 850. v12

CHAUFFEUR mecánico, se ofrece, recomendado. Malabia 1545. v12

CHAUFFEUR sin libreta, se ofrece, para campaña, Uruguay 1046. v12

CHAUFFEUR, buen sueldo, preciso Moreno 849. v13

CHAUFFEUR joven, práctico recomendado 1 año, p. sueldo, Tres Sargentos 462. v14

CHAUFFEUR o muchacho que maneje, se precisa; Canning 2455.

CHAUFFEUR para furgón Ford, de reparto, sin pretens., prec., Río Bamba 993.

CHAUFFEUR se ofrece para Fiat u otra marca, Pavón 38, Avellaneda. v13

CHAUFFEUR para Ford, sin pretensiones, 32 ruge, Medrano 373.

CHAUFFEUR se ofrece para particular, tanto a reparto, J. B., Garay 1560. v13

CHAUFFEUR argentino, con libreta, se ofrece, Charcas 2086, dep. 12

CHAUFFEUR competente en cualquier marca, se ofrece; Quito 4034.

CHAUFFEUR PARA COCHE CASE, PAra el campo, por la temporada, se necesita; tratar Azcuénaga 1489.

CHAUFFEUR práctico para Studebaker, que viva en Belgrano, se necesita; presentarse de 2 a 5, Balcarce 150.

CHAUFFEUR MECANICO, se ofrece para Ford o cualquier marca, Montevideo 410. v12

CHAUFFEUR mecánico con buenos informes para ciudad o campo, B. G., calle Callao N.o 1677. v13

CHAUFFEUR para Ford, con libreta, 100 $ mensuales, casa y comida, que vaya al campo, Callao 1554. v13

CHAUFFEUR se ofrece para particular, con 8 años de práctica y certificados; M. A., Cangallo 3441. v12

CHAUFFEUR JOVEN, SIN LIBRETA, entendido en Ford, se ofrece; se pinchan las autos y electricistas; Paraguay 4357, A. 14. v13

CHAUFFEUR joven, con libreta en trámites, para auto Ford, se ofrece, o acompañar dueño, prefiere poco sueldo; Velez 3238.

JOVEN chauffeur, se ofrece, Belgrano número 987, 1 piso.

QUIERE Ud. ser un buen chauffeur? diríjase Academia Argentina, Rivadavia 4364, U. T. 3556, Mitre. v19

SE OFRECE chauffeur, Ford u otra marca, por carta a F. Palpa 2357. v13

SE OFRECE chauffeur con libreta, sin pretens., J. Marí, San Juan 1119. v13

SE NECESITA un chauffeur que sepa lavar su coche, con buenas recomendaciones; Sáenz Peña 1682.

SE OFRECE chauffeur formal, buenos certificados de familias Rincón 156, por carta o U. T. 1836, Libertad

ALQUILER de CASAS y DEPARTAMENTOS

ALQUILO casa, 4 piezas y dependencias, alquilo 60 $, Del Colegio 1211. v12

ALQ. casa amueb. o corta flia. o matr., 4 altos, luz, Azcuénaga 1194, de 4 a 7.

ALQ. Mar del Plata casa chiche, 5 h. garage, luz, 25 Mayo 140, Chimenara.

ALQUILASE casita amueblada, Corrientes 1262, 40 piso, dep. G.

ALQUILO CASA moderna, salón, 8 piezas, Gallo 3524, $ 150.

ALQUILO depto. bajo, 2 piezas a mayores, aseo y uso; Independencia 1486.

ALQ. 2 CASITAS modernas, Caballito, 1 $ 85 y 130 $, tr. Venezuela 1833. v15

ALQ. 2 DEPART. recién pintados, chalón, 80 y 120 $, Victoria 1788. v16

ALQUILO CASITA chalet, sala, 2 habit., 2 balcones, a matrimonio Luca 1814.

ALQUILO DEPARTAMENTOS, PENA 2057, tratar Cangallo 165.

ALQUILASE DEPARTAMENTO de 3 habitaciones en $ 110, Lavalle 3678.

ALQUILO casa Pringles 752, 10 piezas, tratar V. Gómez 4564. v12

ALQUILO LOTE, 2 piezas y cocina, calle Colombres 3223. v13

ALQ. casita chiche, 1 hab., $ 100, 2 c. Plaza Italia, tratar Tucumán 1108. v12

ALQUILASE CASA MORENO 1629, 13 habitaciones y dependencias, 500 pesos mensuales v16

ALQUILASE casa amueblada para familia, 8 habitaciones y dependencias. Informes Tucumán 1867, de 3 a 4 1/2. v12

ALQUILASE espléndida casa baja, sin altos, 7 piezas, 2 de servicio y demás comodidades, todo independiente, 3614, de 10 a 12 m. v13

ALQUILASE en Mar del Plata, casa recién construida y amueblada, frente a la estación nueva 3 cuad. de la Rambla, 5 dormitorios etc. Tratar Alsina 1000. v12

ALQUILO CASA, 3 dorm., bien amueblada, con jardín, Rivadavia 3676 (Mar del Plata), tr. en la misma de 2 a 4 p. m. v12

ALQUILO pabellón, siete piezas, matrimonio solo, temporada, quinta, B. Juan, Bella Vista, Pacífico. v13

ALQ. casa estilo petit hotel, sala, antesala, comed., 2, hall, 8 dorm., 2 baños final, cocina, 2 p. s., Beruti 2852.

ALQUILO casa nueva, 95 $, 3 dormitorios, linda glorieta, cocina y baño; Avenida La Plata 1810.

ALQUILASE casa muy nimoda y amplia, con baño inst. y calef., 480 $. Paraguay 601. v13

ALQUILO CASA AMUEBL., baños, teléf., pensión; otra inter., Moreno núm. 612. v13

ALQUILO CASA COMODA, BAJA SIN altos, moderna, 7 piezas, whitbluin, San Juan 1038, de 8 a 5.

ALQUILO muy buena casa con sala, comedor, cuatro dormitorios, ventilación, dependencias, dos piezas servicio. Soler 4838

ALQ. CHALET moderno, 6 c. estación Martínez, Saavedra y Av. Centenario. v13

ALQUILO casa de altos, 2 salas, comedor, vestíbulo, 4 dormitorios, baño, luz eléctrica y gas, $ 170. Maipú 1063.

ALQUILER de CASAS y DEPARTAMENTOS

ALQ. EN CASA chalet, dep. amuebl., tres piezas, balcón sobre Callao 671. v12

ALQUILASE casa nueva con 3 amplias habitaciones y comodidades; S. del Estero 2417. v13

ALQUILASE, AGUERO 1765, CASA DE altos, 7 piezas, 5 piezas principales; $ 300, vería de 2 a 4; tratar Banco Supervielle y Cía., Coronel Díaz 2479. v12

ALQUILASE CASA con jardín, 4 dormitorios, pegada a estación Olivos, San Isidro, Anchorena; tratar A. de Mayo 695, Manuel E. Beiza.

ALQUILO pequeña casa-quinta, cerca Rubt. Caballito, para matrimonio alemán con un hijo. Ofertas a G. E. Av. de Mayo 695.

ALQUILO casa grande con galpón, vestíbulo, Espinosa 2053-55, próximo a Av. San Martín y Cayena, tranvías 88, 94, 98, 30, 65, comb. subterráneo. v12

ALQUILASE casa reglamento amueblada a personas acostumbradas al confort, baja, sin altos, dos patios, hall, 7 habit., baño inst., agua caliente, teléfono, Serrano 2330.

ALQUILASE, AVENIDA ALVEAR 3302 esquina Bulnes, precioso casa departamento, 4o. piso, sobre la avenida, con todas comodidades, 250 $, vería todo el día, tratar Alsina 1392.

ALQUILASE UNA CASA EN SANTOS Lugares, calle La Plata 1680, apropiada para negocio, 10 habitaciones, 80 pesos mensuales; tratar Talcahuano 169, escritorio Riezi. v12

ALQUILO POR LA TEMPORADA, casa alta, bien amueblada y con teléfono, cinco piezas principales, dos más en altos, dependencias y azotea. Vería de 3 a 6, Cabaneros 454. v12

BUSCA CASA? En el acto tendrá cuanto hay desocupado en cualquier radio, visitando "Your Home", Victoria 575. v12

CASA grande p. taller familia, alquilo, informes Cernoschi, Sta. Fe esq. Libert.

CASA BAJA, 3 habitaciones, patios, al quilase, R. Peña 53 tratar de 9 a 11.

CASA ALQ. 6 PIEZAS, vestíbulo, Pasco 1240; tratar B. Irigoyen 855.

CASA SE ALQUILA, 190 $, GUEMES 4727, vería de 10.30 a 11.30.

CASA ALTA se alquila 6 piezas y comodidades; Alsina 2038, vería 8 1/2 a 11

CASA altos, 6 piezas a la calle, se alquila; Estados Unidos 1408.

CASA baja, amplia, alquílase; Serrano 1984, Palermo.

CASA cómoda y confort, alquila 9 habitaciones y 2 de servicio; Solís 1672.

CASA CHICHE 4 habitaciones, luz eléctrica, alq., $ 36, Concha-Cucha 2710. v14

CASA moderna, alq. de 6 piezas, etc. etc Cochabamba 1503, vería de 2 a 5. v13

CASA BAJA, CHICHE, AV. M. DE OCA 417, 3 habt., recién pintada, luz eléctrica y gas, alquílase $ 240 v13

CASAS INTERNAS, de 4 a 5 piezas, con comodidades, modernas, mucha luz y mucho aire, se alquilan, Malabia 2342. v12

CASA quinta, amueblada, alquílase, provincia de Córdoba, tratar C. Pellegrini 1242, U. T. 4358, Juncal. v12

CASA PETIT HOTEL, ITAMENDI 58, 10 hab., prim., garage, jardines y otras comodidades, se alquila. v13

CASA alquilo, Padilla 437, vería de 4 a 6, tratar en la misma o Lafuente 451, Flores, precio 145 pesos.

CASA primer piso, 5 hab., y dos para servicio, toda comodidad, alquílase; Lavalle 3422.

CASAS Y DEPTOS. amueblados, de $ 180 a 450, alq., no cobramos comisión; American New Company, Corrientes 966.

CALIFORNIA 1147, casa 4 patios, sala y 2 p., etc., no hay cibabo, alq. a fils. mayor significo, 100 $; tratar en la misma.

CASA-QUINTA EN SAN ISIDRO, amueblada, amplia, y todo confort, se alquila por la temporada, referencias Av. de Mayo 695, señor Magdalena.

CASA muy cómoda para una familia o 2, con cuidadero de gallinas, mucho terreno, alquilo barato, Ciudadela; tratar Medrano 4115.

CABILDO 3544, petit hotel con jardines y garage, a dos cuadras est. Nuñez, se alquila barato; tratar 25 de Mayo 195; 80. piso, Pinasco. v12

CASA-QUINTA SE ALQUILA FRENTE a la estación Rivadavia o la calle Vedia 1931, altura 4300 de Cabildo; 6 grandes piezas, 2 chicas, cuarto de baño, despensa, gallinero y tres mil varas de terreno; precio $ 150. Llaves los quinteros, Vedia 1931, datos, Manuela Pedraza 2652.

CASA-QUINTA, de cinco hectáreas, con 4 casas, 2 de ellas, colonos, recién pintada grandes arboledas, frutales, forestales, se da vaca, a 40 minutos de Constitución, a 5 cuadras de la estación, San Vicente, se alquila por la temporada; J. Monjeaux, Avenida de Mayo 791, 1er. piso.

DEPARTAMENTO, uno de 6 piezas, alquílase, Belgrano 5765. v13

DEPTO. 3 HABIT. baño y comd., alq. 30 pesos, Tucumán 1108. v13

DEPARTAMENTO BAJO, 3 piezas grandes, luz eléctrica, $ 35. Charcas 3325.

DEP. MODERNO, 3 HAB. GR. 1 chica, baño, patio, se alq., Independencia No 2942. v13

DEPARTAMENTO de 3 PIEZAS y demás comodidades, alquílase en 30 $, raz. Belgrano 1548. v12

DEPTOS. LUJOSAMENTE amueblados se alquilan, Lavalle 730 y Viamonte números 752 y 776. v21

DEPARTAMENTO se alquila a la calle, segundo piso, recién pintado, 3 habitaciones, por 180 $; Paseo Colón número 1361. Tratar departamento 2. v14

EN FLORES alquilo, C. Rojas, 2 chalets y 3 casas, Yerbal 2749, hora 12 a 4 p.m.

EN PALERMO alquilo casa con todas comodidades o se vende; tratar con Trabuco, Lavalle 1324, de 1 a 5.

EN TEMPERLEY, chalet se alquila, nueve cuadras estación, tratar en Monte Grande con dueño, también vendo facilidad en pagos. Dirigirse Marmione.

EN MONTEVIDEO alquilo varios chalets amueblados para la temporada de verano, cerca playas. Informes: Oficina de Negocios de C. González Sierra, San José No. 994, Montevideo. v14

EN FLORES alquílase chalet confortable, nuevo, 5 piezas, baño, cocina, gallinero, frutales, verduras, jardines, aguas corrientes, adoquinado; Avenida Nazca 1415, tranvía 54. v13

HOTEL PROGRESO, estación San Vicente, alquilo amueblado, cancha cerrada y grandes comodidades; C. Calvo 1218. v13

HOTELITO moderno, amueblado, teléfono, etc., esquina Lavalle 3298, se alquila en 500 $; vería de 2 a 4. No hay cortesí. v12

MAR DEL PLATA, SE ALQUILA chalet todas comodidades, tratar en esta. Charcas 2096. v14

MAR DEL PLATA, casa, se alquila, 7 hab., 50 mts. playa Norte, vista al mar, 11 Septiembre y Mitre 2177, T. Lib. v13

MAR DEL PLATA CASA CON muebles y jardín, a cuadras de la playa, se alquila, tratar con el dueño, Larrea 1348.

MAR DEL PLATA, ALQ. CASAS, Temporada 8 800 a $ 5.000, silvetra; Malcó 270. v21

MAR DEL PLATA se alquila casa, calle Gallo entre 9 de Julio y la playa, 8 habitaciones bien amuebladas; tratar allí, 11 de Septiembre 2061

MAR DEL PLATA, PLAYA PERLA, CAsa con toda comodidad, 4 dormitorios y demás, baño, agua caliente, garage, jardín; Azcuénaga 1288 U. T. 5957, Juncal. De 8 a 12 a. m. v14

MAR DEL PLATA, se alquila amueblado el chalet Anchorena, sobre el Boulevard Marítimo, con 12 dormitorios, 5 baños gran jardín y garage; tratar de 1 a 3, Arenales 1866. v14

PARA familia alquílase casa baja, sala, 9 habitaciones y demás servicios, Charcas 1464, $ 890, vería 10 a 4. v12

PETIT HOTEL SE ALQUILA; Río Janeiro 82, a una cuadra del subterráneo, provisto de todas las comodidades existentes v18

SE ALQUILA casa con gran salón, Gorriti 5302, esq. Godoy Cruz. v12

SE ALQUILA CASA ALTOS, dos cuadras subterráneo, Rosario 1. v12

SE ALQUILA UNA CASA CON 5 PIEZAS, Alsina 2050. v12

SE ALQUILA CASA grande, con todas comodidades, Dean Funes 583. v13

SE ALQ. casita de 3 p. y comod., Junín y Cuenca, dat. Miranda 3247, $ 25. v13

SE ALQUILA UN DEPARTAMENTO de 4 habit., 75 $. Pedernera 646.

SE ALQUILA DEPARTAMENTO 8 HAbitaciones y chicas, Zelaya 3066

SE ALQUILA CASA NUEVA, moderna, Rincón 63 v13

SE ALQUILA CASA, sala y 8 piezas, Serrallones 927 v13

SE ALQUILA casa para familia y aprovechar para consultorio, con 8 habitaciones a la calle Belgrano 3109, esquina.

SE ALQUILA CASA MODERNA, 7 piezas, Boedo 637, vería de 9 a 12 y de 3 a 5 p. m.

SE ALQUILA, GENERAL PAZ 1041, casa confortable, 7 habitaciones, todo confort, $ 200, tratar General Paz 1059. v13

SE ALQUILA PETIT HOTEL, GENEral 751, Paz 1816, tratar Corrientes 2161, depto. E. v13

SE ALQUILA casa baja muy amplia, 9 habitaciones en 270 $, vería de 9 a 5 y media p. m., Pavón 3220. v13

SE ALQUILA bonito departamento amueblado, 6 piezas, todo confort; calle Paraguay 1021, 3o. piso. v13

SE ALQUILA CASA-QUINTA, con contrata, comodidades, instalación luz eléctrica, chiqc. Lafuente 358, 3 c. Rivadavia. v13

SE ALQUILA CASA CHICA, ESTILO petit hotel, con jardín y cinco piezas, inclusive tercero dormitorios, etc., Camino Real.

ALQUILER de CASAS y DEPARTAMENTOS

SE ALQUILA casa en Mar del Plata, Juncy 913, tratar Anchorena 771. v12

SE ALQUILA casa de altos, gran terraza, 7 piezas principales, tratar Nuñez 571.

SE ALQUILA lindo departamento, nuevo, 5 piezas, hall, cuarto baño, todos servicios, tranvías en todas direcciones, Coronel Díaz 2479. v12

SE ALQUILA casa de 7 piezas principales, 2 de servicio, fondo y árboles frutales, visitarse de 2 a 11 y de 4 a 7 p. m. Tres casas 461, Flores. v13

SE ALQUILA CASA DE ALTOS, fresca y ventilada, con 8 habit., mucho cuarto de baño frente., W. c., terraza 3 piezas y medidad, Carlos Calvo 3877. v13

SE ALQUILA CASA, Montevideo 1177, ver y tratar de 2 a 4. Sala, antesala, comedor, despensa, cuarto baño, 6 dormitorios, 2 piezas servicio.

SE ALQUILA casa quinta en Ramos Mejía, de una manzana de terreno con casa de dos comedores y seis habitaciones amuebladas, 2 cuartos de baño, cocina y demás comodidades, para familia tratar Rme. Mitre 2538. v12

SE ALQUILA casa en Belgrano (capital 1233, con tranvías en todas direcciones a 2 cuadras de la estación Colegiales, compuesto de sala, 2 dormitorios, comedor, de baño, cocina w. c. 2 piezas de servicio, 2 patios, luz y jard. r. pln. tratar en ella todo el día. v12

SE ALQUILA CASA AMUEBLADA EN Lomas de Zamora por la temporada de verano, con ocho habitaciones, cuarto de baño y todas las comodidades, a 3 cuadras de la estación y dos del tranvía eléctrico. Para tratar en la misma casa Coral Rodríguez 422, de 10 a 12 y de 4 a 7. v15

ALQUILER de LOCALES y ESCRITORIOS

ALQUILO local c. frente a dos calles, Rivadavia 4374-78 y Victoria 4375-77 v13

ALQUILO negocio con instalación de almacén y com. fina., bar. Arcos 901 v12

ALQUILASE ESCRITORIO GRANDE, Belgrano N.o 660.

ALQUILO Florentín, galón, 2 p., 2 altillos, fam., o negocio, 35 $. B. Irigoyen 1102.

ALQUILO LOCAL PARA NEGOCIO, 8 m. por 20; San Juan 3788. v13

ALQUILO VIDRIERA PARA EXPOSIción, Florida 56.

ALQUILO SALA y antesala, $ 50, para escritorio, Alsina 548. v13

ALQUILASE PIEZA PARA DEPOSITO $5 $, Belgrano 971.

ALQUILASE LINDO LOCAL con com. para familia, baño inst., el $ 200, Tucumán 372.

ALQUILANSE CUATRO ESPLENDIDOS escritorios en conjunto, sobre la Bolsa; Casa Sarmiento; Sarmiento 520, 1er. piso.

ALQUILAMOS o vendemos un ascensador completo con funcionamiento eléctrico, situado cerca del río y de una Est importante. Solo tratamos direct. con interesados. Dirigirse a Casilla de Correo 1394.

A CIEN METROS DE LA PLAZA MAyo, cerca del puerto y del comercio, tenemos amplio local para depósito de mercaderías, M. Gamarra y Cía. Alsina 256. v13

CUERO LOCAL, POZO CAPITAL, COMOcidades familia; Entre Ríos 174.

CASA Corrientes 542, con 7 habitaciones y gran zaguán, útil como exposición, se alquila. v12

CASA CENTRAL, Moreno 483, se alquila para comercio o escritorio, con 4 piezas, sobre la calle y 5 interiores tratar Río Bamba 270.

ESPLENDIDO galpón y comodidades alquilo, E. Unidos 3874. v13

ESCRITORIO bien amueblado, con teléfono, transeúnte; Chacabuco 78, of. 10 v13

ESPLENDIDO LOCAL de 16x27, aprovechado para taller de pintura, etc. con espléndida luz, se alquila, Carlos Pellegrini 218, 2o piso. v13

FABRICA de bolsas, alquilo o vendo, con 10 máquinas Unión, cortadora, dinamos, etc., lista para funcionar, Tupungato 3486, de 9 a 11 a. m.

GALPON PISO PORTLAND, 7x12, alquilo, Jujuy 1935. v13

GALPON mts. 6.50x18, alquilo para depósito, Jujuy 1761.

GALPON de acuerdo con Ord Munic., con casa para familia, se alquila; Matheu 1109.

GRAN GALPON en el barrio de las fábricas y de los corrientes, 1.000 varas cuadradas de superficie cubierta, con entrepiso y dependencias, piso asfaltado sobre adquinado, cloacas, aguas corrientes y luz eléctrica, para cualquier industria, alquilo; Tupungato 3166, de 9 a 11 a. m.

HERMOSAS piezas para escritorio, se alquilan; Cerrito 54.

LOCAL con vidriera, 45 $, se alquila; Cerrito 54.

LOCAL CON VIDRIERA se alquila, Rodríguez Peña 1095. v13

LOCAL APARENTE PARA FARMACIA alquílase, C. Pellegrini esq. Córdoba.

LOCAL esquina Santa Fe 202, alquílase. Informes, C. Pellegrini 342. v13

LOCAL grandioso para gran industria, alquílase; Rivadavia 8941, Trigo.

LOCAL grande alquila 200 $ y recibe mueblería en depósito; Moreno 376. v13

LOCAL, sótano, 3 vidrieras, com. familia, cede, vdo. instalaciones, Esmeralda 889.

MAGNIFICO TERRENO PARA DEPOsito maderas, alquílase entre estaciones Colegiales y Chacarita, se arrienda, con o sin contrato, Fco Lacroze 3691.

NEGOCIO, se alquila, Independencia 3720, tratar en el mismo v12

NEGOCIO se alquila; Salta 514.

NEGOCIO, comodidad familia, alquilo; Alberti 1189.

PANADERIA se alquila con buenas comodidades para alquilar barato, calle Pozos 867, Pilcyro, Avellaneda. v14

SE ALQUILA PIEZA para depósito u hombres solos, Perú 655. v13

SE ALQUILAN LOCALES para toda clase de materiales, Langallo 2032. v12

SE ALQUILA PARA CUALQUIER NEgocio, corralón; Catamarca 1672. v16

SE ALQUILA UN GALPON, CORRIENtes 1131.

SE ALQUILA local con pieza, Guardia Vieja 3528.

SE ALQUILA UN GALPON CON 3 PIEzas de madera, Andes 2267. v14

SE ALQUILA UN CORRALON GRANDE, todo o parte. Muñiz 357.

SE ALQUILA frente con instalación, Alsina 1231. v12

SE ALQUILA un local de 25 mts. con comodidad para vivienda, Corrientes 3736.

PROFESIONALES Y OFICIOS

ABOGADOS

ABOGADO Y NOTARIO. Asesoría legal empresarial, laboral, civil, penal, familiar, migratoria, tributaria, contratos, testamentos, sucesiones, poderes, divorcios, demandas, juicios, cobros, títulos supletorios, declaratorias, rectificaciones, inscripciones, etc. Lic. Ricardo Antonio Rodríguez Rodríguez. Tel. 2222-2222 / 8888-8888. Cel. 8888-8888. Oficina: Edificio Torres del Río, 2 cuadras al Este de Plaza Inglesa, Managua. VIA

OFICIOS DIVERSOS PEDIDOS

MOZO bien práctico en bizcochos que entienda despacho masas, necesito; confitería Rivadavia 4494.

MUCHACHO se precisa para reparto de panadería, de 14 a 16 años, Moreno 931.

MUCHACHAS prácticas para envolver cigarrillos necesitamos. Teodoro G. ... 2163. v16

MUCHACHO de 14 a 16 años, español, recién venido, se precisa, para almacén, Rivadavia 943, de 7 a 8 a. m.

MODISTA competente en forrar manijuelas y aprendiza necesito, Malabia número 741. v13

MUCHACHO de 17 a 18 años para aprendiz en mercadito, precios; Agüero N.o 3314. v13

MOZO para mostrador de café, bar, precisa, Bahnes y Guanacache, Villa Urquiza. v13

MUCHACHO, con referencias, necesito para mandados, limpieza escritorio; R. Peña 370, de 1 1/2 a 2 1/2.

MUCHACHO recomendado, prefiérese del barrio para repartir prospectos, sueldo un peso diario, necesito; S. Juan 3362.

MUCHACHO de 17 años, práctico, para almacén, necesito, sueldo 45 $. Manuel Ocampo 732, Avellaneda.

MECANICO que obligada de motores, y ordeñador para tambo en campaña, precisa; Cangallo 1016.

MEDIO OFICIALES y oficiales albañiles necesitan Alsado y Cuneo, Cabalito 149.

MEDIO oficial empalmero, competente para recortar puertas, se necesita, calle Medina 178, de 7 a 8 a. m.

MUCHACHO que sepa manejar una americana y limpieza, sueldo 60 $, se necesita, Deán Funes 966.

MECANICO competente en calderas y motores, se precisa, con buenas referencias, para industria, en Landa Oeste; ocurrir Libertad 255. v13

MUCHACHO muy práctico trabajos escritorio, copiar cartas, foliar copiadores, limpieza, mandados, se necesita recomendado; Alm. Brown 380.

MUCHACHO serio y trabajador con bicicleta propia para casa de negocio, se necesita, sueldo 80 $, se piden informes; Córdoba 873. v13

MODELO—Se necesita una modelo muy joven para escultura, prefiriendo que no sea profesional. Ecuador 1526. De 10 a 12 a. m. v14

MOZO joven para reparto de vino a marno, necesita "La Superiora", Rivadavia 1274, de 7 a 8 1/2 a. m. Indill presentarse sin certificados.

MECANICO COMPETENTE en mecánica, pequeña y herrero de banco, precisa; puestos efectivos, sueldo, edad, nacionalidad y certificados, por carta a E. Bertone, Patagones 2327, capital. v15

NECESITO aprendiza adelantada o medio ofic., p. vest. fant. Sta. Fe 1575 v13

NECESITO medio oficiala y aprendiza adelant. modista; Mesa 769. v12

NECESITO peón para todo trabajo, 40 $, Belgrano 1349. v13

NECESITO HOMBRE que sepa nadar para balneario; Vieytes 1999. v13

NECESITO oficial hojalatero, Bernardo Irigoyen 619. v12

NECESITO operador con máquina y películas para Kermesse. Rosario 571, Caballito.

NECESITO oficiales y medio oficiales carpinteros para cajones fúnebres; Río de Janeiro 1402. v13

NECESITO para criadero de aves un matrimonio, hombre para ayudar todo trabajo y ordeñar 8 vacas, mujer para la casa, ofertas a Lambe, Máximo Paz, F. C. S. v13

OFICIALA y medio oficiala modista, se necesitan; Flores 1045.

OFICIAL peluquero preciso para sábado pago 9 pesos; Rivadavia 7621.

OFICIALES sastres de precisan, para adentro, sastrería, Tucumán 1345.

OFICIAL peluquero por el sábado, Entre Ríos 849.

OFICIAL peluquero, medio plaza o sábado, preciso, Carabelas 255.

OFICIAL peluquero para sábado, se precisa, Corrientes 3583.

OFICIALES peluqueros preciso, uno mensual y otro para sábado, Salta 933.

OFICIAL y medio oficial sastres necesito; Córdoba 3167, sastrería.

OFICIALES peluqueros para sábado preciso dos, 7 $; B. de Irigoyen 657.

OFICIALA planchadora, se precisa, Tucumán 1506.

OFICIAL peluquero para sábado fijo, pago 8 $ y propinas; Canning 1358.

OFICIAL peluquero, preciso, para sábado o por mes, calle Córdoba 1765.

OFICIAL o 1/2 sastre, se precisa, Ameghino 622, Avellaneda. v12

OFICIALES peluqueros, necesito, sábado 10 $, Mitre 716, Avellaneda.

OFICIAL peluquero o medio, necesito, sábado, O' Gorman 84, Avellaneda.

OFICIALAS y medio oficialas modistas, como... necesito. Humberto I—2135.

OFICIAL peluquero para sábado o por mes, preciso. Madrano 844.

OFICIAL y medio oficial mueblero o carpintero necesito, 24 de Noviembre 827.

OFICIAL medio peluquero necesito sábado, pago bien; Paraguay 2091.

OFICIAL oficial peluquero para sábado necesito a 12 por mes; Cangallo 2401.

OFICIAL herrero competente se necesita; Mercedes 3861, V. Devoto.

OFICIAL peluquero preciso para el sábado; Pavón 2137.

OFICIALA MODISTA, se precisa; Sarmiento 4652.

OFICIAL pompier, sastre, necesito, Victoria 710.

OFICIAL medio sastre y aprendiz adelantado de fino, Chile 1133.

OFICIAL GOMERO, NECESITO; Fuerte 787. v13

OFICIAL pastelero se precisa, Almirante Brown 1351.

OFICIAL peluquero bueno, para sábado, pago bien, E. Ríos 842.

OFICIAL confitero y segundo pastelero, bobinos, necesito. Entre Ríos 772. v13

OFICIAL carpintero competente se necesita; Bmé. Mitre 1259.

OFICIALES y medio oficiales herrero en cajas de hierro, nec. Sarmiento 823. v14

OFICIAL afilador, necesito, Independencia 1709.

OFICIAL peluquero, por mes o para sábado, preciso; Pará 1494.

OFICIAL sastre pompier, preciso; Independencia 1325.

OFICIAL electricista competente, preciso; Deán Funes 1249.

OFICIAL 1/2 peluquero, preciso, 70 $ para sábado, 5 $ y c. Guemes 3796.

OFICIAL peluquero, para sábado, se necesita, 8 $ y comida, Cevallos 1025.

OFICIAL peluquero para sábado, preciso, San Juan 2748.

OFICIAL y medio oficial sastre se necesitan; Charcas 1685.

OFICIALES pintores precisamos; 25 de Mayo 546.

OFICIAL o medio oficial sastre, preciso, Cangallo 1236.

OFICIAL peluquero para el sábado, necesito, 8 $ y comida, Thames 2231 v13

OFICIAL peluquero por mes se precisa, San Martín 79.

OFICIAL hojalatero preciso, Garay 852.

OFICIAL peluquero para sábado de 11 a 11, Aristóbulo del Valle 1309. v13

OFICIAL peluquero competente preciso, sábado medio día, 6 $, Pichincha 1263.

OFICIAL peluquero para sábado, preciso, San Juan 3301.

OFICIALES sastres se necesitan, con muestra; Corrientes 628.

OFICIAL sastre para el campo se necesita, informes, Belgrano 988.

OFICIAL tallista se precisa; calle Charcas número 4284.

OFICIAL medio peluquero o aprendiz, preciso, Carlos Calvo 4138.

OFICIAL peluquero o medio, para sábado, preciso, pago bien; Paraguay 2091.

OFICIAL peluquero preciso para el sábado, pago bien; Canning 2401.

OFICIAL herrero competente se necesita; Mercedes 3861, V. Devoto.

OFICIAL peluquero preciso para el sábado; Pavón 2137.

OFICIALA MODISTA, se precisa; Sarmiento 4652.

OFICIAL pompier, sastre, necesito, Victoria 710.

OFICIAL medio sastre y aprendiz adelantado de fino, Chile 1133.

OFICIAL GOMERO, NECESITO; Fuerte 787. v13

OFICIAL pastelero se precisa, Almirante Brown 1351.

OFICIAL peluquero bueno, para sábado, pago bien, E. Ríos 842.

OFICIAL confitero y segundo pastelero, bobinos, necesito. Entre Ríos 772. v13

OFICIAL carpintero competente se necesita; Bmé. Mitre 1259.

OFICIALES y medio oficiales herrero en cajas de hierro, nec. Sarmiento 823. v14

OFICIAL afilador, necesito, Independencia 1709.

OFICIAL peluquero, por mes o para sábado, preciso; Pará 1494.

OFICIAL sastre pompier, preciso; Independencia 1325.

OFICIAL electricista competente, preciso; Deán Funes 1249.

OFICIAL 1/2 peluquero, preciso, 70 $ para sábado, 5 $ y c. Guemes 3796.

OFICIAL peluquero, para sábado, se necesita, 8 $ y comida, Cevallos 1025.

OFICIAL peluquero para sábado, preciso, San Juan 2748.

OFICIAL y medio oficial sastre se necesitan; Charcas 1685.

OFICIALES pintores precisamos; 25 de Mayo 546.

OFICIAL o medio oficial sastre, preciso, Cangallo 1236.

OFICIAL peluquero para el sábado, necesito, 8 $ y comida, Thames 2231 v13

OFICIAL peluquero por mes se precisa, San Martín 79.

OFICIAL hojalatero preciso, Garay 852.

OFICIAL peluquero para sábado de 11 a 11, Aristóbulo del Valle 1309. v13

OFICIAL peluquero competente preciso, sábado medio día, 6 $, Pichincha 1263.

OFICIAL peluquero para sábado, preciso, San Juan 3301.

OFICIALES sastres se necesitan, con muestra; Corrientes 628.

OFICIAL sastre para el campo se necesita, informes, Belgrano 988.

OFICIAL tallista se precisa; calle Charcas número 4284.

OFICIAL medio peluquero o aprendiz, preciso, Carlos Calvo 4138.

OFICIAL peluquero o medio, para sábado, preciso, pago bien; Paraguay 2091

M MUCHACHA para cocinar, lavar y planchar. Sueldo $ 1.200. Pedro Morales 1234, 1° piso.

M MUCHACHA para limpieza de casa de familia

SE OFRECE señorita con mamá de 6 años, para matrimonio o corta familia. Vapor española. Córdoba 3161.

SE OFRECEN cocinera y mucama o para niñera, aseadas y con recomend., y salen la tarde afuera. Quesada 1624.

SIRVIENTA se ofrece para matrimonio o personas mayores y mujer para trabajar por días o suplenta. Carrito 739.

SE OFRECE mucama o niñera, recomendada, para ciudad o campo. Ayacucho 965. v13

SE OFRECEN madre e hija para mucama o cocinera y niñera, con buenas referencias, para familia distinguida, va a fuera. Sarmiento 3455.

SEÑORA se ofrece para quehaceres de matr. solo o corta familia o casa pensión, carta o personalmente a C. F., calle San Nicolás 1888, Floresta.

SEÑORA seria práctica, todo trabajo, con niña, se ofrece, para atender casa personas serias, sin pretensiones. Informes Moreno, Rivadavia 3850. v13

SRA. JOVEN se ofrece para quehaceres matrimonio solo con chico de 5 años, por carta o personalmente a R. V., San Eduardo 488.

SE DESEA TOMAR niña o niño a cuidar en casa de buena familia. Echeverría 3784, Belgrano, preguntar señora Thomas. v13

SEÑORITA se ofrece para dama de compañía; dirigirse por escrito; va al campo; Sta. Matilde Vitas; calle Paraguay N.º 4215. v13

SEÑORA con un chico de 11 años, y niña de 10, se ofrece todo trabajo, ciudad o campo, sin pretensiones. M. L. Alcaraz, 4736, V. Sárfield. v13

SRTA. se ofrece, pequeños quehaceres adentro, entiende de modista, casa distinguida, por día, prefiere al centro. Solamente carta M. L. Carabobo 526, Flores. v13

SE OFRECEN dos muchachas para matrimonio o corta familia, una mucama y otra cocina sencilla; tratar Victoria 3782, departamento 3.

SEÑORA formal se ofrece para niños o mucama, lo mismo va afuera la temporada, por carta o personalmente, Bolivia 5328, C. L.

SEÑORA formal, con dos hijos mayores, se ofrece para casera de familia que vaya a Europa o para cuidar casa de campo, departamentos, buenas referencias; Callao 819.

LICITACIONES

CONSEJO NACIONAL DE EDUCACION. —Llámase a nueva licitación por el término de treinta días, para la ejecución de las obras proyectadas en el edificio escolar fiscal, Triunvirato No. 4857, (esc. No. 3 del C. E. 16o.), de acuerdo con los planos, bases y pliegos de condiciones preparados por la dirección de arquitectura, que podrán consultar los interesados todos los días hábiles, de 13 a 18 p. m., excepto los sábados que lo harán de 9 a 12 m. La apertura de las propuestas que deberán ser presentadas escritas a máquina, por duplicado y de acuerdo con lo que al respecto establecen las leyes de sellos y contabilidad, y obligaciones públicas, tendrá lugar el día 22 de diciembre próximo, a las 2 p. m.—El secretario general. v22dic.

MUNICIPALIDAD DE GENERAL SARMIENTO — Llámase a licitación por el término de treinta días a contar desde la fecha para la macadamización de la avenida León Gallardo y calles San Martín, Pardo y Billinghurst, con arreglo al pliego de condiciones y planos que están a disposición de los interesados, en la secretaría de esta intendencia, todos los días hábiles de 8 a 11 m. La apertura de las propuestas, que deberán ser presentadas escritas a máquina, por duplicado, y en sobre cerrado y lacrado, se hará en el despacho del señor Intendente Municipal, y en presencia de los interesados que concurran el día diez y seis de diciembre, a las 14 a. m.—General Sarmiento, noviembre 15 de 1919.—D. Barbi, secretario. v15d

MINISTERIO de GUERRA—DIRECCION general de administración.—En los días 15, 17 y 19 de diciembre se procederá a la venta en subasta, pública de los artículos de rezagos existentes en la misma. El remate comenzará el día 15 a las 9 a. m. en el galpón ubicado en la calle Garay número 286. Las mercaderías estarán a la vista de los interesados a partir del día 11 de diciembre actual. Por datos a esta secretaría, Paseo Colón núm. 1407.—Fdo.: Claudio Rosales, coronel, secretario interino. v28

MINISTERIO de GUERRA—DIRECCION general de administración.—Licitación pública de víveres secos.—Avisos: Llámase a licitación pública para la provisión de azúcar, yerba mate, harina de maíz, sémola, pimentón, trigo pisado, maíz pisado, sal, fideos, arvejas, porotos, conserva de tomates y jabón, con destino a las tropas del ejército, acantonadas, en sus guarniciones de la Capital y alrededores, guarniciones cercanas o del interior de la República. Las propuestas deberán ser presentadas el día 18 de diciembre de 1919, a las 2 p. m., hora en que se abrirán en acto público. Los interesados pueden solicitar pliegos de condiciones, formularios de propuestas y demás datos ilustrativos, personalmente o por escrito, a esta secretaría, calle Paseo Colón núm. 1407, a los jefes de servicio administrativo de los comandos de división de ejército, o a los oficiales de administración de los cuerpos de toda guarnición.—Capital Federal, noviembre 13 de 1919.—Fdo.: Claudio Rosales, coronel, secretario int. de la D. G. Adm. v13

MINISTERIO DE GUERRA—DIRECCION general de administración.—Licitación pública de carne, pan y leña.—Avisos: Llámase a licitación pública para la provisión de carne y pan, con destino a las tropas del ejército acantonadas en la Capital Federal, Liniers, Palomar, Campo de Mayo y San Martín, durante el año 1920, y por la provisión de 6.000 toneladas de leña, que se necesitarán para las fracciones del ejército, durante igual tiempo. Las propuestas de carne y pan, podrán hacerse para una guarnición como mínimo. La leña a proveer deberá ser de quebracho colorado o flandubay o cualquiera de ellas con mezcla de algarrobo o espinillo, pudiendo ser vara en una estación del ferrocarril. Cada propuesta de leña, podrá hacerse para la provisión de cien toneladas como mínimo mensual. Los interesados obtendrán pliegos de condiciones, formularios de propuestas y datos ilustrados, personalmente o por carta, en esta secretaría, Paseo Colón núm. 1407. Las propuestas deberán ser presentadas el 19 de diciembre de 1919, a las 2 p. m., hora en que se abrirán en acto público.—Capital Federal, noviembre 19 de 1919.—Fdo.: Claudio Rosales, coronel, secretario int. de la D. G. Adm. v19

OBRAS SANITARIAS DE LA NACION.—Se llama a licitación pública para la construcción de una fábrica de ácido sulfúrico, de acuerdo con el pliego de condiciones que los interesados pueden consultar en la Dirección Técnica, calle Charcas 1840, todos los días hábiles de 1 a 5 p. m. Las propuestas deberán presentarse en la secretaría del Directorio de las Obras Sanitarias de la Nación, y serán abiertas el 26 de enero de 1920 a las 3 p. m. en presencia de los interesados que concurran al acto.—Buenos Aires, 9 de diciembre de 1919.—José I. Gelú, secretario. v19

EDICTOS JUDICIALES

POR DISPOSICION DEL SEÑOR JUEZ Federal de la capital, Dr. M. B. de Anchorena, en la causa al señor José Benes, para que dentro del término de tres días a contar de la primera publicación del presente edicto, comparezca ante S. S., por intermedio de la Secretaría a cargo del autorizante, y estar a derecho en el juicio que le sigue el Banco de la Nación Argentina, por cobro ejecutivo de pesos, bajo apercibimiento de darle intervención al señor Defensor de Ausentes en turno, si no comparece. Buenos Aires, noviembre 18 de 1919.—R. Amaya, secretario. v13

POR DISPOSICION DEL SEÑOR JUEZ Federal de la Capital, doctor Don San, M. Escobar, se cita y emplaza por el término de tres días a contar desde la primera publicación del presente edicto, a Don Luis J. Bula, para que comparezca ante S. S. a estar a derecho y constituir domicilio legal, en el juicio que por cobro de pesos le sigue el Banco de la Nación Argentina bajo apercibimiento de darle la correspondiente intervención al señor Defensor de Ausentes en turno, Buenos Aires, noviembre 13 de 1919.—Carlos M. Castellanos, secretario. v12

NAVEGACION

COMPAÑIA ARGENTINA DE NAVEGACION Nicolás Mihanovich, Limitada.—SALIDAS REGULARES

LINEA BUENOS AIRES-MONTEVIDEO —Salidas: todas las noches a las 10 p. m. Servicio económico, martes y jueves, sábados a las 6 p. m.

LINEA SALTO y escalas: Salidas: martes, jueves a las 2.30 p. m., y domingos a las 11 a. m.—LINEA COLONIA-CARMELO y escalas.—Salidas: miércoles y domingos, a las 6 a. m. LINEA CORRIENTES y escalas—Salidas: martes, a las 10 a. m. LINEA PARANA ALTO PARAÑA, Paraguay y alto Paraguay.—Salidas: martes, jueves y domingos, a las 10 a. m.

Para informes y pasajes, dirigirse a la administración, calle 25 de Mayo esquina Cangallo, B. Aires, U. T. 4703 Av. parm.

HABIENDO ZARPADO DEL PUERTO de Bahía (Brasil), el vapor americano "Kerosapa", con escala en Santos y Río de Janeiro, siendo esperado en la quincena del mes en curso, se hace saber a los señores consignatarios de la carga embarcada en dicho vapor, que antes de hacerse cargo de las mercaderías a su consignación, deberán abonar en esta agencia el uno por ciento sobre el valor de las mercaderías como cuota proporcional, correspondiente a la avería sufrida.—Christian Buggy, agente marítimo, Cangallo 215. v13

BANCOS Y COMPAÑIAS ANONIMAS

THE NATIONAL CITY BANK OF NEW York, fundado en 1812, tiene actualmente recursos que exceden de $ mil millones oro y cincuenta sucursales en las principales plazas del mundo, sus servicios están a la disposición de los comerciantes e industriales argentinos en las siguientes sucursales: Buenos Aires, San Martín 84 y Rivadavia 1816; Rosario de Santa Fe, Córdoba 321.

FERROCARRILES

FERROCARRIL CENTRAL DE BUENOS Aires, Nuevas tarifas.—Se avisa al público que esta empresa pondrá en vigencia desde el 1o de enero de 1920, nuevas tarifas especiales para hacienda y desde el 15 del mismo mes nuevas tarifas especiales para granos y pasto seco, todas las cuales se encuentran expuestas en las estaciones.—Diciembre de 1919.—La administración.

LA PRENSA

Buenos Aires, diciembre 12 de 1919

ALGUNAS CONCLUSIONES VOTADAS POR LA CONFERENCIA ECONÓMICA

Aun no ha sido publicada toda la obra de la conferencia económica promovida por una asociación del comercio y que trató sobre los graves asuntos incorporados a su programa de estudio, con el fin, como dijo uno de sus comentaristas, de reemplazar la obra que la censurable apatía de los poderes públicos dejaba en el abandono. Ha pasado ya el tiempo más oportuno para ilustrar al país sobre los resultados de aquella asamblea de economistas que no dejó de ser encomiada, con una buena voluntad que se informa en la misma ausencia de conocimientos sobre la obra realizada; pero advertimos que en las esferas oficiales y en muchos círculos comerciales se habla con énfasis de aquellos estudios y de sus conclusiones vinculadas a puntos de actualidad económica.

Algunas de aquellas proposiciones revisten tanta trascendencia para el país, que obligan el análisis más cuidadoso, y vamos a ocuparnos de dos de ellas; primero, de la aprobación de la cláusura que el gobierno mantiene para la exportación de moneda metálica, y segundo de la opinión de la conferencia en el sentido de que es lícito y benéfico para la República el redescuento de valores mobiliarios en la Caja de Conversión en cambio de billetes inconvertibles, de igual forma y valor que los actuales convertibles en oro a la par.

Hay conveniencia y oportunidad en tratar estos puntos, porque han sido repetidos en algunos de los debates de la Cámara de Diputados sobre el crédito basado en emisiones que fué anoche malamente aprobado.

La primera proposición se sancionó en unión con la libre circulación del oro amonedado dentro del territorio de la República; circulación limitada que hallaría una barrera oficial en las aduanas, con la que se anularían los atributos de la moneda como valor universal de pagos. La incongruencia de esa dualidad de permisos no escapa al análisis más elemental, desde que por ella queda frustrada la función más importante de la moneda.

Dijeron los sostenedores de la restricción que, mientras subsistiese la anarquía económica de las naciones extranjeras, el país debía precaverse de las tentativas que ellas habrían de ejercitar para aumentar sus reservas de oro a costa de las nuestras. Este fundamento, que parece ser el único que decidió a la conferencia para sostener la medida, no tiene base científica ni atenuante práctica o comercial, porque nadie puede suponer que los gobiernos de aquellas naciones se incauten del oro ajeno donde lo encuentran, sin más ley que su voluntad o su necesidad.

Para que la moneda salga del país, es ante todo necesario que quienes la posean encuentren ventajas en su exportación, y de esa premisa indisputable surge la deducción de que, al beneficiar al individuo, se beneficia al país en general, que en este caso son aquellos poseedores, desde que no existe otra entidad país, que posea y disponga de moneda metálica.

Fué pues, evidentemente absurda la expresada proposición.

El oro no corre hacia el exterior sin que causas incontrastables, fundadas en equilibrios y armonías comerciales y sociales, determinen su afluencia hacia algún punto de la tierra, y hoy nadie ignora que la posición comercial y productora de la República actúa, sobre los mercados extranjeros, como una bomba absorbente, que establece la corriente constante de moneda que estamos recibiendo para adquirir las múltiples riquezas naturales que las naciones del mundo necesitan con urgencia. La sola observación del tipo elevado de los cambios internacionales, basta para comprobar que el oro del país no puede ser extraído por medio de estratagemas insólitas de los pueblos necesitados. ¿Cómo puede, pues, admitirse que los economistas de la conferencia entiendan, que un país acreedor en alto grado de las demás naciones, pueda ser despojado por éstas de su moneda?

Al decir de los defensores de la clausura, parece que las leyes regulares y las acciones normales que rigen el comercio humano no existen para nuestro país, cuando llegan a suponer que los hombres que poseen moneda de oro han de dilapidarla enviándola al extranjero sin provechos positivos.

Para sostener esa tesis debieron expresar claramente, en obsequio de la mayor ilustración del país, cuál es la acción eficiente en favor de la República que se deriva del impedimento, para que los ciudadanos que tienen moneda de oro en sus cajas no puedan darle el destino que sus conveniencias les aconsejen. No basta decir que los gobiernos extranjeros tentarán dejar al país sin moneda, desde que nuestra moneda es de oro representada por billetes convertibles a la vista. No; habría sido y será siempre necesario demostrar cómo puede producirse tan extraño fenómeno.

La prohibición de exportar moneda no da a la moneda que existe diferente destino del que su propietario desee darle; no le asigna un empleo que a este propietario no le convenga; no la pone a disposición del gobierno y ni siquiera podrá éste verla sin permiso de su dueño y siendo esto así, ¿cuál es la acción favorable al país que la clausura realiza? Con cerrar el paso de los metales en la frontera nacional, lo único que se logra es despojar, indebidamente, a la buena y sana moneda argentina, por una acción de fuerza ciega y absurda, de uno de sus atributos más esenciales e importantes, es decir, de la función de valor universal de pagos e instrumento de cambio.

Para contemporizar con la arbitrariedad de la obstrucción, se ha pretendido que sería facultad oportuna que el gobierno diese permisos intermitentes para exportar oro, diciéndose que de esa manera "no se trabaría excesivamente" la economía nacional; ingenua declaración, que admite un trastorno en proporciones limitadas. Mas esta transigencia pone en claro la vacilación del juicio que el asunto provoca, desde que no se puede expresar cuáles serían las circunstancias que aconsejarían dejar libre la moneda, y cuáles las que permitirían dar licencias especiales a determinadas personas.

Cuando estos consejos han partido de una congregación de ciudadanos que se consideraron expertos en la materia económica que trataban, hay motivo para asombrarse de la extraordinaria política comercial que se preconiza, de mantener cerrado el país para la salida de la moneda y abierto para su entrada, con la natural tendencia a un acaparamiento de metales tan ilógico como perjudicial, y tan inútil como contrario a todas las leyes que dirigen las corrientes de la vida y del comercio en las naciones civilizadas. Sólo puede igualarse este postulado anacrónico, a la política que hoy preocupa al gremio de los azucareros, con la sola variante de que éstos quieren la importación prohibida y la exportación expedita.

Difícilmente podría incurrirse en un proceso económico tan absurdo, que parece más que el consejo de hombres sesudos y expertos, la expresión de obsesiones de las cuales no se quiere declinar y se trata de justificar con anfibologías.

El otro punto de análoga importancia fué el relativo a la admisión que se estima conveniente y corriente bajo el régimen monetario de la Nación, del redescuento de papeles bancarios en la Caja de Conversión, en cambio de la moneda que ésta habría de emitir en las mismas condiciones que la actual convertible a la vista. Tal facultad emisora se hizo extensiva a los fines de prestar dinero a países extranjeros y a la cancelación de la deuda flotante del Estado.

Este error en que incurrió la conferencia económica, tiene por base el olvido de un hecho capital, del cual no puede apartarse ningún gobierno honesto y es, el origen de los tesoros que guarda la Caja y de los billetes que en su cambio ha emitido. Las funciones de la institución están determinadas clara e imperativamente por su carta orgánica, y mientras esa carta no sea derogada, no puede convertirse en oficina emisora a voluntad de los gobiernos, ni puede tolerarse que las reservas metálicas tengan otro destino y aplicación que las determinadas por esa ley.

Desde ningún punto de vista puede prescindirse del origen, los derechos y las obligaciones que sostienen la integridad de la institución y los tesoros que ella guarda, y si llegara el caso de que se estimara necesaria la modificación del régimen por ella establecido, la primera obligación del Estado, en respeto de la fe pública y de la integridad administrativa, sería dar opción libre a los dueños de esos metales para que los retiren de acuerdo con sus conveniencias. Pero ningún espíritu honrado puede amparar la tolerancia de que el poder público se incaute por sorpresa de esos tesoros, los mantenga luego confiscados, y finalmente los aplique a funciones ajenas a su destino legal.

La preocupación de los redescuentos hace daño al país, y es deber patriótico desautorizarla. No es exacto que los Bancos necesiten ni deseen redescontar sus carteras en la Caja de Conversión porque, además de no necesitarlo, tienen el más legítimo interés en que la moneda del país en que trabajan no sea envilecida. No es cierto tampoco que los préstamos a las naciones extranjeras, tengan tanta trascendencia que justifique las violaciones de la ley monetaria que se pretende autorizar para procurarse la moneda que el gobierno no tiene, agobiado de deudas como se halla.

Finalmente, tampoco es cierto que la deuda flotante del Estado exija para su consolidación, el empleo reprobado de las emisiones monetarias sin garantía de oro, porque si tal conducta fuese adoptada se llevaría al país a un caos cuyo término no podrá preverse.

Las deudas de las naciones se consolidan y arreglan por los medios universalmente conocidos, y cuando el país es rico y tiene crédito y también lo tiene la administración pública, ninguna dificultad puede ofrecer el empréstito externo o interno, si se llama a concurso las fuerzas eficientes con un programa levantado en sus propósitos y juicioso en sus términos.

Es un deber de patriotismo no perturbar la opinión pública con sofismas y anfibiologías económicas, producto de espíritus inquietos que complican los problemas más sencillos.

Todas las prolongadas discusiones de economía política sostenidas en la conferencia, y que se prolongan en el Parlamento sobre las mismas bases, han perturbado a la opinión y ocultado la realidad de los hechos que dejamos analizados. Esas conclusiones son las que tenían derecho de esperar de los peritos y economistas de la conferencia, para indicar a los gobiernos, cuya apatía deploran, el camino prudente y honrado de salvar las dificultades que afectan al Estado, en vez de aconsejarle que ejerza actos de fuerza sobre la moneda, violación de las leyes que sostienen nuestro régimen monetario, y restricciones perturbadoras sobre el comercio de la República.

Finalmente, sabemos que estos graves problemas que tan hondamente preocupan al país, no fueron nunca tratados en sesión plena de la asamblea de economistas, sino en reuniones privadas de las comisiones, de suerte que despreciadas del análisis sólo representan la opinión de muy pocas personas que sancionaron lo que ellas mismas propusieron. Tal es pues, su origen y tal debe ser el convencimiento que inspiren en la opinión.

EL DESTIERRO DE BACO

(Especial para LA PRENSA)

VI

Y llegó la noche del 30 de julio, último día legalmente húmedo y de borrachera libre; la noche de crápula más descomedida y frenética que registran los anales norteamericanos, una noche orgiástica en cuyo paranglón el libertinaje babilónico o las lupercales, bacanales y saturnales de la antigua Roma resultan mansas como juegos de niños. No se vaya a entender que las líneas precedentes encierran una reprobación moral de mi parte. Cada cual es dueño de divertirse a su antojo y de matar pulgas según el método que se le ocurra. En este caso, me considero un historiador impersonal, y aun si se quiere, en la categoría más humilde de mero espectador o repórter.

Dos ciudades, sobre todo, se sintieron poseídas del delirio báquico; Wáshington, la capital oficial y política de la república y Nueva York, la capital financiera y social, porque los Estados Unidos son bicéfalos, tienen dos cabezas, y aquella noche perdieron las dos cabezas.

Mejor que referir por mi cuenta los sucesos prefiero servirme de narraciones indígenas, las cuales es de presumir que no propenden a la exageración, pues el exagerar en propio detrimento y menoscabo es vicio común a las razas latinas, pero no de las razas germánica y anglosajona. Todos los periódicos coinciden en los mismos pormenores y detalles; no hay discrepancia. Tanto monta leer uno como otro. Tomo al azar "The World" del 1.o de julio, y traduzco algunos párrafos. "Hoy por la mañana, Nueva York debe de tener jaqueca y sentir bascas, pero también se recreará con la sensación agradable que sobreviene al recordar pasados momentos felices. La ciudad se propuso ayer correr la más enorme juerga colectiva y superar todos los precedentes en la historia de la intoxicación (borrachera); y, sin duda, a eso de media noche, había conseguido su propósito. En toda la ciudad, día y noche, los ciudadanos se consagraron a la bebida. Los buenos bebedores pudieron hacer la higa a Mr. Anderson y a los miembros de la liga contra las tabernas. Ha sido la noche más desaforada que se ha visto u oído en Broadway (la calle principal de Nueva York). Las noches de año nuevo, o del armisticio comparadas con la noche de ayer son como tes de señoras. Claro está que las libaciones no permanecieron confinadas en Broadway, sino que se verificaron en todo el perímetro de la ciudad. Ningún barrio puede alegar el primer puesto en la venta de licores fuertes y bebidas intoxicantes. Todo el mundo se esforzaba en beber en un solo día la cantidad que consideraba haber podido beber en el resto de su vida. La ciudad resonaba con la vieja canción: "quiero conservar mis huesos en alcohol." En rigor, la juerga comenzó anteayer. Ayer de madrugada, dormían su borrachera en el pavimento de las calles innumerables caballeros. Durante el día la juerga fué en aumento. Al caer de la tarde, a la hora del "cocktail", cuando la gente abandona sus ocupaciones, la juerga adquirió proporciones magníficas. Sólo en un bar de "Broadway" se despacharon mil "cocktails". Desde las 2 de la noche en adelante no se veían en Nueva York sino margaritas y borrachos. Los hombres en el ojal, las mujeres en el sombrero y la blusa, marinos y soldados en la bocamanga, escanciadores de bar en la blanca chaquetilla, las floristas, las vendedoras de tabaco, los mensajeros, recaderos y otros servidores, todo el mundo ostentaba margaritas, que es la flor simbólica escogida por los partidarios de la borrachera libre. Los borrachos eran conducidos por dos amigos, que generalmente estaban tan borrachos como el de en medio. La bebida consumida fué whisky, cognac, ginebra, menta, todos los licores fuertes; la cerveza y los vinos ligeros eran desdeñados, por insensivos. En los hoteles y restaurantes el consumo mayor fué de champaña. En el bar del hotel Astor la muchedumbre era tan compacta que se tardaba un cuarto de hora en llegar al mostrador. En el hotel Claridge encontramos a un amigo que en los dos últimos días se había emborrachado seis veces y se acercaba ya a la séptima, pitima. Los servidores y mozos de bares, hoteles y restaurantes se emborracharon todos. Las señoras no quisieron ser menos. Los más antiguos concurrentes de "Broadway" aseguran que jamás vieron tanta señora borracha. Como se supone el espíritu de combatividad se enardeció y menudearon las pendencias. Desde la mitad de la tarde se desarrolló una verdadera batalla campal en el hotel Biltmore, que hubo que cerrar a las 9 de la noche. Pero como todos estaban tan gravemente ebrios, las disputas no resultaron sangrientas, antes bien fueron cómicas muchas veces. El origen de la mayor parte de estas disputas fué la diversidad de opiniones acerca de la guerra. Un grupo discutía sobre Bélgica. Un extraño se acercó y dijo que Bélgica le importaba un comino. Entonces, uno del grupo, que pertenece al cuerpo diplomático, invitó al extraño a salir a la calle y allí librar un nuevo combate con ocasión de Bélgica. El extraño aceptó. Pero se hallaban ambos tan cargados de alcohol que no se tenían en pie, y el pugilato resultó un paso bufo de cinematógrafo. Los amigos intervinieron. Los contendientes hicieron las paces y se excusaron diciendo cada cual que no se había dado cuenta de que el otro estuviese tan borracho. Uno de los luchadores indicó que había perdido un bastón que valía mil duros. Un bastón de ese precio debía de estar lleno de oro o de whisky escocés. En el bar del hotel Comodoro el objeto más raro y llamativo era un ataúd blanco, en el centro de la estancia. El cuerpo yacente era una botella de whisky. A la cabecera del ataúd había botellas de vario linaje. A los pies, ponchieras llenas de champaña, con luces en el medio. Cerca de las ponchieras de champaña otra con te helado, de donde debían con irrisoria unción los asistentes al duelo del llorado Mister Barleycorn. Encima del ataúd, las letras R. I. P. con un paréntesis, "Requiescat in pace", y otro paréntesis, "Returning". Y "presume", presumo que volveré. En el restaurant-terraza del hotel Churchill, entre la multitudinosa asistencia se contaban treinta banquetes de boda, que aprovechaban la última coyuntura para celebrar la comida nupcial con vino. Se organizaron sinnúmero de procesiones burlescas, todas ellas funerarias, llevando ataúdes con botellas vacías y cantando trenos y melopeas, entre trago y trago. A la cabeza de una de ellas, un abanderado conducía una bandera desgarrada. Este abanderado y los seis que portaban el ataúd parábanse de tiempo en tiempo, y decían al unísono: "hemos luchado en Francia por defender la libertad y en nuestra ausencia han asesinado la libertad personal."

Ruego al lector que no aplique a la anterior narración comentarios prematuros ni generalizaciones temerarias. Dedicaremos unas líneas a los comentarios.

Ramón Pérez de Ayala

LAS TRASFORMACIONES DE LA CARIDAD ARGENTINA

(La muerte de la caridad)

(Especial para LA PRENSA)

En otros artículos sobre la caridad publicados en LA PRENSA, analizamos rápidamente los elementos que la componen en las diversas épocas de nuestra historia, notando sus cambios.

Establecimos como principio dominante en estos estudios de moral argentina la trasformación continua a que están sujetas las ideas, los sentimientos, y las instituciones, que constituye su esencia, el eje mismo de su vida.

Una primera consecuencia de este concepto es que también mueren. A veces la muerte es tan natural y simple que pasa inadvertida. Una idea, un sentimiento determinados engendran uno nuevo, que los absorbe y comprende y los explica. En este caso lo real y lo racional se fusionan como si fueran una misma cosa; hay una compenetración íntima entre la idea y el hecho. En otras ocurrencias la muerte es triste, el agotamiento es completo, y un instante de la vida cae como las hojas secas para no resurgir jamás.

Muy a menudo el sentimiento al desarrollarse a través de la historia, adquiere mayor cuerpo, y su porvenir ofrece perspectivas tan favorables y serias que de la ilusión de algo inmortal, en un progreso indefinido. Ocurre eso con la familia y con las emociones estéticas.

Así, es curiosa esa trasformación del sentimiento de la naturaleza, por ejemplo en la Argentina. Los coloniales fueron bastante ciegos al respecto. El cuadro de cielo estrellado, el curso de la luna en nuestras noches de verano, en esa atmósfera de una trasparencia imposible, es un simple entretenimiento, los olvierte; y deja indiferentes a sus almas.

El amor filial, como el amor de los esposos, presentan otro buen ejemplo: sufren una trasformación completa en los primeros cincuenta años del siglo pasado, que se comprueba, a falta de otros elementos artísticos y literarios que los ilustre, con las diversas leyes sobre el régimen de la familia, anteriores al Código Civil.

Así, es muy curiosa y muy rica esta vida moral argentina, agitada, en fermentación constante, sacudida por todas las pasiones de los hombres. Se trasluce a través de los documentos privados, de las cartas, de los testamentos; de nuestras artes decorativas algo pueriles, pero que denotan el vivir movido del gusto nacional y las tendencias espirituales.

La religión no forma capítulo aparte en esta regla de la vida universal. Por lo mismo que echa sus raíces en lo más hondo e íntimo de las almas, y que crece ahí donde germinan y brotan todas las pasiones y las tendencias más irresistibles de nuestro ser. Y por la religión venimos a la caridad y a su muerte, que es el tema de este artículo.

En nuestros artículos anteriores omitimos explicar por qué causa la caridad fué obra, y buena obra religiosa. Era necesario el terror del infierno y las perspectivas celestes para conmover la dura sensibilidad de los hombres en los tiempos pasados. Allá en las épocas bárbaras, el fraile era el hombre sensible, culto y delicado; el sobreviviente de la vieja civilización clásica que llevaba en su espíritu los últimos destellos de la filosofía antigua; y en su alma la dulcedumbre de Virgilio y la gracia de Horacio. Por eso se refugiaba en el convento. El claustro era el único asilo para esos organismos afinados e inteligentes. Nuestro mundo hace estaba lleno de cosas bárbaras, de violencia e injusticia, y de mentira.

Con su hábito gris y su báculo entra en los castillos, y dice al oído de los personajes feudales esas palabras santas, que tienen la virtud de conmover sus almas duras e implacables. Y lo que el fraile dice, es de un orden trascendental, y tan eficaz, que aquellos espíritus rudos y feroces se contienen, y en la sorpresa que les produce esa nueva luz tan intensa, comienzan a mirar su vida interior.

En esos instantes, y en cada una de esas almas, nace el nuevo mundo moral. La comparación asidua, sostenida por ese predicador incansable, entre el negro hervidero de las malas pasiones y el plan de una vida cristiana, destaca con un relieve extraordinario el angustioso contraste. Y pensar que no se trata de cosas indiferentes; se juega en esa carta trágica nada menos que la felicidad o el tormento eterno. El fraile tesorero y hábil, penetrado de la bondad infinita de su obra, continúa su diálogo en las largas horas ociosas de la vida feudal. Y, lentamente, aquellas almas bruscas y torpes, se afinan, sienten una simpatía extraña, nueva, hacia los demás hombres. Ocurre la duda de que tal vez sean hermanos. Amáos los unos a los otros, les dice el cido el fraile, con una unción mística muy intensa y sincera. Sus costumbres se suavizan, se apiadan de los miserables, contemplan a los débiles, y en un momento dado de la historia, el fraile triunfante ha creado, tal vez sin pensarlo, el honor y el culto de la mujer, y la caridad, que constituyen las más preciosas esencias del cristianismo. (Consúltese a Taine en "L'Ancienne Regime", especialmente sobre el honor; y a Burckhardt, "Civilisation en Italie").

La noción del deber no existía, ni el concepto de la solidaridad humana. A falta de una ley religiosa, con sus sanciones morales terribles, el hombre habría sido siempre un lobo para el hombre. Cumplió entonces el sentimiento religioso una función sublime, despertando en la conciencia humana, por medio del terror, la noción del deber.

Un deber de una calidad inferior, porque tiene por única base el miedo de la pena o la esperanza del premio. Nuestro concepto social laico del imperativo categórico es más elevado, más noble y puro. El lector conoce seguramente aquel párrafo de Kant, el único impregnado de un tono de epopeya en la obra del gran filósofo; dos cosas llenan el alma de una admiración y de un respeto siempre renaciente y que crecen a medida que las pensamos con más asiduidad: el cielo estrellado sobre nosotros, y la ley moral en el interior del alma.

Este concepto trae la muerte de la Caridad. Es más heroico, más levantado y más fecundo. Apartemos la idea de las recompensas y de los castigos en el cumplimiento del deber. El Deber: está firme dentro de las almas de los hombres justos, señalándoles un camino, a menudo doloroso y de sacrificio. No siempre el deber social o particular es amable. Es tan frecuente la situación contraria, que los moralistas se preocupan de darnos una regla sana de criterio, que nos guíe en los conflictos de la vida. Así Kant nos dice: procede de tal manera que tu conducta pueda trasformarse en una máxima universal, o en forma más clara: que la humanidad te sirva, en tu persona y en la de los demás, como un fin y nunca como un medio; y en la duda elige siempre el camino más penoso y estarás seguro de no errar.

Ahora frente a estas ideas morales tan nobles, tan bellas y desinteresadas, se presenta la vieja caridad religiosa, verdadera supervivencia de un tiempo pasado, con sus lemas y sus anuncios de una calidad inferior y pueril. "Dad hasta que os duela", se lee en un anuncio callejero; y firma: Wilson. Si la firma no es apócrifa, merece serio, porque contradice toda la esencia de la mentalidad del ilustre estadista. "Dad algo para que no os tomen todo o más de lo conveniente. Dad para que podáis gozar tranquilos del saldo de vuestras fortunas. Hermanos, sed egoístas y para asegurar la prosperidad de vuestro egoismo, dad todo lo suficiente. Dad, no porque el Deber lo imponga, no porque sois solidarios de los demás hombres; no, dad porque ésta es una buena colocación de dinero que os garante la vida tranquila."

El lector algo imaginativo verá las escenas de un cómico delicioso. El secreto temor del anarquista implacable que estremece los nervios; las barricadas del mes de enero.... todo un prospecto de vida oscura, de luchas civiles y sangrientas. A paso lento, con gesto elegante se va a la caja, y se suscribe el cheque de acuerdo con la boleta de valuación. ¿Es poco, es mucho? ¿De qué se trata? ¿De hacer un sacrificio, hasta que duela, como dice "Wilson" o de cumplir con su deber? No, nada de eso; el Deber está lejos, muy lejos, en otro plano muy superior. El imperativo kantiano social o individual es muy noble y elevado, vive en las regiones etéreas, en los picos más altos de las almas. No nace, ni puede crecer en esas regiones de la subconciencia donde se combinan las pasiones egoístas y los instintos. Los actos que vienen del Deber tienen otro aspecto. No tienden a comprar la tranquilidad o la vida confortable. Llevan otros móviles; nacen en esos momentos felices en que los hombres dejan de pensar en sí mismos.

Por eso repetimos: la Caridad ha muerto, está bien muerta, porque con inferiores, son estrechas y egoístas las fuerzas que hoy la animan.

JUAN AGUSTIN GARCIA.

GRAN EXPOSICION INDUSTRIAL NORTEAMERICANA

CONCURRIRAN MAS DE 800 FABRICAS

SERA INSTALADA EN LA SOCIEDAD RURAL

La Compañía Argentina de Representaciones se ocupa, desde hace varios días en terminar diversas gestiones, con el propósito de realizar en esta capital, en los primeros meses del año próximo, una gran exposición industrial norteamericana.

Las negociaciones iniciadas aseguran ya el concurso de más de trescientas fábricas, de las más importantes de los Estados Unidos, y que enviarán sus productos y delegaciones especiales de empleados para determinar la instalación y exhibición de aquéllos.

La gran exposición se hará en el local de la Sociedad Rural, en Palermo, y de salvarse las dificultades que aún subsisten para su realización, será inaugurada en abril o mayo del año entrante.

Hasta ahora, uno de los inconvenientes con que tropiezan los organizadores del torneo industrial radica en la falta de bodegas para el trasporte de la enorme cantidad de productos, impedimento que, si no es allanado, hará necesaria la postergación de la iniciativa hasta otra fecha.

La Compañía Argentina de Representaciones estima que la exposición debe hacerse en los meses citados, por cuanto los días del invierno, por las características del tiempo, no se prestarían al mayor lucimiento de ella, y posteriormente, el local será ocupado por la Sociedad Rural, para la exposición ganadera que se efectúa anualmente.

Empero, las gestiones conducentes al propósito anunciado, cuya importancia para nuestro intercambio comercial con Norte América se alcanza fácilmente, quedarán concluídas en pocos días más, y entonces la compañía que nos ocupa dará a conocer todos los detalles de la gran exposición.

CONGRESO

CAMARA DE DIPUTADOS

PRESTAMO A LOS ALIADOS

SE APRUEBA EL DESPACHO DE LA MAYORÍA

37 VOTOS CONTRA 35

HOY SERÁ DISCUTIDO EN PARTICULAR

EN SEGUIDA SE TRATARA EL PRESUPUESTO

La sesión de ayer en la Cámara de Diputados se inició con la consideración del proyecto de préstamo a las naciones aliadas para compra de productos del país.

Abierto el acto, toma la palabra el **Señor Repetto** — A su juicio, la situación financiera de los gobiernos aliados europeos está tan comprometida que autoriza cualquier duda respecto de su solvencia inmediata. Y en cuanto a la oportunidad que nos brindan los gobiernos europeos, de cooperar en una obra internacional de la mayor importancia, debemos declinar semejante ofrecimiento, porque si no lo hiciéramos así, correríamos el riesgo de contribuir con nuestra ayuda a fortalecer una política de reacción, que está perturbando el juego normal de los factores económicos, sociales y políticos en el mundo y que está preparando nuevas guerras.

Replica a las opiniones vertidas por el Ministro de Relaciones Exteriores en materia monetaria, calificándolas de "herejías" y para demostrarlo estudia primero la situación financiera de los países solicitantes del préstamo, encontrando que la de Inglaterra es grave, según se desprende de las informaciones de "The Times". La situación de Francia es peor todavía, pues se encuentra con un presupuesto anual de 25 mil millones, que debe ser equilibrado, y con una deuda de 200 mil millones de francos, que es

...ción. Ejecutivo que nos gladiemos por ...mos de la Nación, que no mandar en memoria, y ... Las preguntas pertinentes ... Cámara, porque ... las considera oportunas. ... términos generales, cumple la ... Constitución no lo diga por sobrentendidos, ya entenderán que cualquier ... planteada por la Cámara al ... Ejecutivo es oportuna.

Y si se puede equivocar el pueblo ... la Nación al elegir al Presidente ... la República, y encomendar ... cargo a un hombre insuficiente o ... nanimado, mucho más fácil todavía ... que el mismo Presidente de la Nación ... equivocarse en la designación ... los ministros. Puede ocurrirles ... aquellas de la administración a ... sonas que no estén especialmente ... reditadas por sus facultades pertinentes ... sus antecedentes, para su ... desempeño de esos cargos, y las preguntas del Parlamento de la Nación ... serán sujetas, en su oportunidad, ... criterio de esas personas para ... contestadas o no.

Lo repito profundamente y declaro que desconfío a fondo de cualquier iniciativa financiera de este gobierno, en un gobierno de ocultación y de clandestinidad.

Desarrolla una extensa exposición sobre los cambios y la moneda, exhibiendo sus opiniones al respecto y añade que es cierto que en nuestro país falta medio circulante.

Es fácil, dice, en materia de moneda, valerse de las opiniones científicas de los hombres más sobrios y más prudentes en la materia, para darles un sentido torcido y hacerlas valer en el sentido de manipulaciones comprometedoras.

La opinión que nos acaba de comunicar el Ministro de Hacienda es banal, ramplona, y aunque se repite todos los días, carece de fundamento. El alto interés no significa que falte medio circulatorio para las operaciones económicas necesarias y convenientes; significa que las ganancias usurarias del capital son tan altas, que todo el mundo quiere tener algún capital que manejar. Cualquier medida que tome el parlamento en el sentido de aumentar el medio circulante, embarcará el país en una nueva era de ruina monetaria y financiera.

Terminada la exposición del señor Justo, pasa la Cámara a un breve cuarto intermedio.

Reanudada la sesión, con asistencia de los ministros de Agricultura y de Hacienda, se

Señor Ferreyra — Hace moción para que la Cámara se constituya en sesión permanente hasta votar en general el préstamo, y que después se dé preferencia al presupuesto, sin perjuicio de considerar primero cualquier asunto de privilegio que pudiera presentarse, entre ellos el referente a la situación de Mendoza, pero entendiéndose que en la sesión de esta tarde se terminará con la discusión en particular del proyecto de préstamo, entrándose en seguida a tratar el presupuesto.

—Se vota y resulta afirmativa.

Señor Ministro de Agricultura — Protesta contra la afirmación de que el Poder Ejecutivo quiere buscar el empobrecimiento del país. El proyecto del Poder Ejecutivo no es para arruinar al país sino para salvarlo.

¿Qué se propuso el Poder Ejecutivo? Una negociación para facilitar la exportación de la cosecha. No ha recurrido a emisión alguna y el Banco de la Nación ha hecho frente al compromiso, sin que por eso se haya modificado su entaje. El Banco ha realizado 400 y cantos millones de pesos, operación con la cual no ha empapelado al país.

¿Qué habría sucedido si los aliados hubiesen satisfecho la deuda que tienen que pagar en oro o su equivalente en papel?

Habrían debido ir a la Caja por ese oro y los que lo hubieran recibido se habrían visto en la necesidad de recurrir a la Caja para sacar el papel correspondiente, sumas que el Banco hubiera conservado en su crédito para poder girar sobre ellas.

¿Qué perturbación se habría causado en esa forma? ¿Se habría perjudicado al país en su crédito o se habría aumentado el costo de la vida? No.

¿Qué sucedería, si hecha la operación, tal como la proyecta el Poder Ejecutivo tuviera en un caso eventual que recurrir a la Caja de Conversión? Suponiendo que hubiera que ir por el total del empréstito, ¿habría acaso cambiado la situación del país por eso? Tampoco.

En cuanto a las emisiones, claro está que son censurables cuando no corresponden a una operación real y garantida, pero es todo lo contrario cuando se trata de emisiones como aquellas del Banco de la Provincia, que hicieron la riqueza del país.

Afirma que no es exacto que nuestra cosecha no necesite de los gobiernos aliados para obtener buena colocación y agrega que, de las cifras que corresponden a las exportaciones de este año, casi la mitad corresponden a la operación anterior realizada con los aliados.

El Poder Ejecutivo cree que de realizarse esta operación, aún en el peor de los casos teniendo que ir a la Caja de Conversión el país resultará favorecido.

Termina haciendo algunos cargos a la diputación socialista por sus incriminaciones al gobierno en materia de política agraria.

Señor Méndez Casariego — Rectifica brevemente algunos datos expuestos por el ministro respecto a las cifras de la exportación.

Señor de Tomaso — Hace leer un telegrama que se refiere a la mala situación monetaria de los países prestatarios.

Señor Caracoche — Votará en contra del proyecto por creerlo innecesario y hasta peligroso para nuestro régimen monetario.

Señor Ferrarotti — Cree que, por lo mismo que los países prestatarios se encuentran en situación difícil, debemos acordarles el préstamo, en la seguridad de que han de cumplir sus compromisos.

Extiende los fundamentos con que defendió el despacho de la mayoría y formula algunas observaciones al proyecto de la minoría.

Señor M. A. Avellaneda — Contesta a algunos argumentos hechos por el señor Ferrarotti contra el despacho de la minoría.

—Como ningún diputado pide la palabra, se vota en general, nominalmente, el despacho de la mayoría de la comisión, con el siguiente resultado:

Votan por la afirmativa los diputados Aldao, Anchio, Anquín, Añaz, Berró, Berrondo, Cabrera, Cáceres, Carcagni, Casás, Corvalán, Fernández, Ferrarotti, Ferreyra, Gallegos Moyano, Gatica, Gilbert, González, Iriondo, E. Martínez, J. M. Martínez, Montes, Mousseg, O'Farrell, B. Padilla, Pradere, Río, Sánchez Bustamante, Solanet, Vaca Narvaja, Vera, Vergara, Villarroel, Zalazar y A. Cabrera.

Votan por la negativa los diputados Agote, Arancibia Rodríguez, Aranda, M. A. Avellaneda, Barceló, Becú, Bravo, Caracoche, Cornejo, Costa, Daneri, Dickman, Daract, Z. Hernández, Justo, Lagos, Legulzamón, Martínez Zuviría, Melo, Méndez Casariego, R. Moreno, Ernesto Padilla, Pérez, Virasoro, Puch, Raffo de la Reta, Repetto, A. Rodríguez, Rougés, Sánchez Sorondo, Santamarina, Solari, de Tomaso, Usandivaras, Videla y Bunge.

Es decir, que votaron 37 diputados por la afirmativa y 35 por la negativa. En consecuencia, quedó aprobado en general el despacho, que es el siguiente:

"Artículo 1.o — Autorízase al Poder Ejecutivo para abrir por intermedio del Banco de la Nación Argentina un crédito a los gobiernos de Francia, Italia e Inglaterra, en conjunto y solidariamente, hasta la suma de doscientos millones de pesos oro, o su equivalente en moneda nacional de curso legal, pagaderos cuatro meses de vista y con un interés anual de 5 1/4 ojo liquidado trimestralmente.

Art. 2.o — Los gobiernos prestatarios a que se refiere el artículo anterior, al momento de suscripto el convenio que se celebre para el cumplimiento de esta ley abonarán en Buenos Aires en oro efectivo, el saldo que resulte a favor del Banco de la Nación Argentina, en la cuenta corriente que se abra a cada uno de ellos.

Art. 3.o — El convenio deberá celebrarse en el término de 30 días de sancionada la presente.

Art. 3.o — Los gobiernos prestatarios asignarán las sumas que del fondo de este Banco de la Nación en la adquisición de trigo y maíz argentinos en un 75 ojo por 12 meses y todos los productos que adquieran serán embarcados antes del 31 de febrero de 1920.

Art. 4.o — A los efectos de la operación con los gobiernos de Francia, Italia e Inglaterra, el Banco de la Nación Argentina solicitará la colaboración de las instituciones bancarias del país. El Poder Ejecutivo, si lo creyere necesario, autorizará a la Caja de Conversión a entregar sin interés alguno al Banco de la Nación Argentina, a requisición de éste, billetes de curso legal hasta el monto de sesenta millones de pesos oro, que no podrán ser destinados más que a responder a los saldos a cargo de los gobiernos de Francia, Italia e Inglaterra y serán retirados de la circulación a medida que la situación financiera del Banco de la Nación lo permita e indefectiblemente en la fecha que los gobiernos prestatarios salden sus cuentas.

Art. 5.o — El 75 ojo de las utilidades que realice el Banco de la Nación Argentina con los billetes que reciba de la Caja de Conversión en virtud de esta ley, lo convertirá a oro destinándolo a aumentar el fondo de conversión.

Art. 6.o — El Poder Ejecutivo podrá facilitar de rentas generales, siempre que las circunstancias lo permitan, al Banco de la Nación Argentina, hasta la suma de 10 millones de pesos oro o su equivalente en moneda nacional de curso legal, contra letras emitidas por los gobiernos de Francia, Italia e Inglaterra, en conjunto y solidariamente, a tres meses de plazo, no renovables, al 5 1/4 de interés anual, pagaderas a su vencimiento en Buenos Aires, en oro efectivo. Estas letras no podrán ser invertidas sino dentro de las condiciones del artículo 3.o y su monto estará comprendido dentro de los límites del préstamo que se autoriza por la presente ley.

Art. 7.o — El Poder Ejecutivo y los gobiernos de Italia, Francia e Inglaterra en el convenio que celebren establecerán que antes de vencido el plazo que fija el artículo 1.o no podrá girar el gobierno argentino contra los gobiernos prestatarios para operaciones directas de cambio hasta el monto de los saldos de los gobiernos deudores y al tipo que sobre Roma, Londres y París aconseje el Banco de la Nación Argentina.

Art. 8.o — Autorízase al Poder Ejecutivo a fijar por decretos los precios mínimos de los productos de la cosecha de 1918-1919 y 1919-1920, que se destinen a la exportación, con envase o sin envase, en vagón dársena y estableciendo las diferencias prudenciales para los puertos del río de la Plata y Paraná, y el Océano Atlántico.

Los decretos que el Poder Ejecutivo dicte se fijarán en las estaciones de los ferrocarriles que crucen la zona agrícola de la República, para el más amplio conocimiento de los colonos.

Art. 9.o — El Poder Ejecutivo cobrará un adicional de un peso por cada tonelada de cereales, de cinco pesos por cada tonelada de carne, grasa, cueros y manteca; de tres pesos por cada animal vacuno en pie que se exporte; y diez centavos por cada tonelada en las operaciones de compra o de venta que se registren en los mercados a término de la República. Las sumas que se recauden por concepto de este artículo serán facilitadas en préstamo al Banco de la Nación para constituir un fondo especial de préstamo a los colonos, para compra de semillas, levantamiento de cosecha y constitución de prendas agrarias. Estas sumas serán devueltas a rentas generales el día que los gobiernos prestatarios salden el crédito que se les concede por la presente.

Art. 10 — Suspéndanse los efectos del artículo 11 de la ley 4507 mientras esté en vigor la presente.

En seguida se levantó la sesión. Eran las 3.40 p. m.

CON EL CAPITAN ALEMAN BECKER

Problemas de la guerra y de la paz

En nuestra edición de ayer dimos brevemente la noticia, de que entre los pasajeros llegados por el "Gelria" figuraba el capitán de la marina de guerra alemana señor Francisco Becker, el que, según versiones, habría sido el autor del hundimiento del vapor brasileño "Macao", hecho que fué, en parte, determinante de la declaración de guerra del Brasil a Alemania.

Un miembro de nuestra redacción conversó ayer por la tarde con el referido capitán en el hotel donde se aloja.

El capitán Becker, que viene por primera vez a la Argentina, nos manifestó que sus primeras impresiones eran excelentes. "Para muchos de nosotros, los alemanes, dijo, la Argentina y los demás países sudamericanos no son aquellos parajes desconocidos del tiempo en que jelamos el "Robinson Crusoe". Yo, en especial, tengo mayor motivo para estar familiarizado con este país, al que he llegado con el propósito de arraigarme y de hacer mi segunda patria, desde que, como se sabe, mi señor padre tiene muchos años de actuación laboriosa en él.

"Nosotros los comandantes de submarinos hemos tenido que adquirir por amor o por fuerza una cantidad de conocimientos, que ni habíamos soñados en los días en que estudiábamos la carrera. No trataré tampoco de fastidiar con detalles de nuestra labor en los submarinos. Demasiado conocidos serán, desde que los periódicos se han encargado, de sobra, de dar a conocer esta nueva arma a sus lectores. Pero como siempre ha sido mi afición todo lo que se refiere a la ingeniería, me he dedicado, privadamente a su estudio y, una vez firmado el armisticio, solicité y obtuve un puesto en una industria, en Alemania. Ahora vengo para dedicarme a mi especialidad, la construcción de puertos, diques, etcétera, y es probable que trabaje al lado de mi padre".

Como preguntásemos al capitán Becker, si era cierto que su submarino había echado a pique al "Macao", nos respondió que eso era completamente inexacto. "El "Macao", si bien recuerdo, — añadió — fué hundido en el canal de la Mancha, donde nunca he estado de servicio con mis unidades de combate. Mi campo de actuación ha sido el Adriático, con estación en Pola. Allí estaba a cargo de la flotilla de los sumergibles, los que, como se recordará, no han estado empeñados sino en lucha directa con las escuadras enemigas."

Agregó que no le extrañaba la pregunta, porque en Río de Janeiro se publicó la noticia de que venía en el "Gelria" el comandante del submarino que hundió al "Macao".

Sobre la guerra submarina el capitán no quiso explayarse mayormente. Dijo que le repugnaba hablar del pasado. Según él, terminada la guerra, los pueblos, como dos valientes en el campo del honor, después de la lucha, deberían darse la mano y proceder al trabajo, "para redimirse ante su propia conciencia y ante el resto de la humanidad por lo cometido, a pesar de haber obrado por órdenes superiores".

Luego preguntamos qué perspectivas tendría Alemania para el porvenir inmediato, desde que las noticias telegráficas europeas hablaban mucho de bolshevikismo y de falta de gana de trabajar de las masas del pueblo, después de haberse visto aprovisionado durante tantos años por el gobierno. A esta pregunta contestó el señor Becker:

"El pueblo alemán quiere trabajar, desea con fervor volver a sus antiguas ocupaciones. He tenido la oportunidad de hablar con muchos obreros, los que claman por la vuelta del trabajo al destajo para poder ganar dinero y volver a un relativo bienestar. Pero, hasta que no quede ratificado el tratado, ¿a qué construir buques o simplemente poner quillas, si de todos modos la "Entente" quitaría a Alemania la obra concluída? ¡Por qué fabricar locomotoras y vagones, si después se los llevarían? No se podrá ... hasta que no esté ...

No sólo los alemanes no quieren responderse a quedarse más tarde sin nada, sino que las demás potencias, en especial modo los Estados Unidos que animarán a suministrar la ayuda financiera o, lo que es aún más necesario, la materia prima. No hay esperanzas para nuestra patria mientras no vuelva a reinar el estado de paz definitivamente.

Cree sinceramente que el pueblo alemán no desea más que trabajar. El lamentable que nuestra nación hace al mundo es el de concederle la libertad, ya que poder luchar por su existencia, y como la desocupación dentro de cualquier Estado, crea animosidad en las masas afectadas que se exteriorizan en movimientos subversivos, desde que el ocio es mal consejero, así tendrá que suceder con Alemania, si las potencias aliadas no le proporcionan el trabajo para poder vivir y cumplir con sus obligaciones. Por un lado no se nos da trabajo, y por otra nos amenaza el bolshevikismo, que tan fértil terreno encuentra donde reina el desconsuelo; y con esta tenemos el hambre en casa. Somos un Estado tapón, y en lugar de darnos resistencia física y moral, nos la han estado quitando, y quizás crean poder seguir así indefinidamente. Y hago notar a usted que la manifiesto la idea de todos los que piensan y sienten, de los que forman la gran mayoría del pueblo alemán. Si no se pone remedio a este estado de cosas, difícilmente se podrá asegurar una era de tranquilidad para Europa. Espero que lo que le digo hará reflexionar a los que daberían ya haber hecho estas consideraciones, hace tiempo."

En cuanto a la emigración de alemanes a la Argentina, dijo que casi todos los que habían llegado y que llegarán en los próximos años, son alemanes de preparación intelectual, la mayoría de los cuales poseen alguna fortuna para poder radicar pequeñas industrias en el país. "Los que llegan vienen con sus familias y se proponen quedar en este gran país hospitalario; grande por su extensión, grande por sus instituciones liberales, grande por su enorme porvenir y vastísimo como emporio de las materias primas tan indispensables a todas las demás naciones, inclusive a los Estados Unidos, con sus 110 millones de habitantes".

LIGA ARGENTINA CONTRA LA TUBERCULOSIS

EL DIA DE LA FLOR

SU PRÓXIMA REALIZACION

Con los auspicios de la Liga Argentina contra la Tuberculosis, se realizará el 24 del corriente la colecta pública que anualmente realiza esta institución, en su beneficio.

Se celebrará en esta oportunidad el "día de la flor", instituído por la Liga con el loable propósito de arbitrar recursos para cooperar en la campaña que realizan las autoridades sanitarias del país contra el flagelo de la tuberculosis. Al igual que en años anteriores, recorrerán la ciudad grupos de señoritas y caballeros para solicitar del público la ayuda pecuniaria indispensable para la realización de los nobles propósitos que animan a las autoridades de esa institución.

La comisión directiva de la Liga, que preside el doctor Gregorio Arán Alfaro, se propone, por lo tanto, hacer este llamamiento a la generosidad del público, confiando en que, a pesar de las importantes colectas realizadas recientemente, no ha de negar su amplio concurso a esta obra, ya que ella está destinada a amparar a aquellos que por su condición social o escasos medios de vida necesitan la ayuda de una acción tutelar que los proteja. La obra de la Liga, deja ya sentir sus beneficiosos efectos entre las clases menesterosas, y la asistencia social y médica a los tuberculosos y sus familias que era realizada hasta hace poco en tres dispensarios, fué aumentada en los últimos dos meses con dos nuevos en Belgrano y Villa Crespo, y dentro de poco, en una quinta ubicada en Banfield y donada espontáneamente por la señora María E. de Elordy, se instalará un "hogar" para hijos de tuberculosos y predispuestos.

Consecuente con sus propósitos y a fin de acrecentar su acción, para lo cual se necesitan grandes recursos, la Liga Argentina contra la Tuberculosis activa con ponderable entusiasmo los trabajos de propaganda para que la colecta a realizarse el 24 tenga el éxito que es menester para hacer efectivos tan nobles y filantrópicos propósitos.

CONCEJO DELIBERANTE

CONCESION A LA COMPAÑIA DE GAS

Reunión de la comisión financiera y edilicia

La comisión de obras públicas del Concejo Deliberante, despachó ayer el proyecto de contrato de concesión municipal a la Compañía Primitiva de Gas. El referido proyecto contiene las mismas cláusulas que el remitido por la Intendencia, salvo algunas modificaciones de escasa importancia.

Como ya lo hemos informado, este asunto será materia de discusión en el Concejo, durante las próximas sesiones extraordinarias.

La comisión especial encargada de estudiar los problemas edilicios y económicos de la comuna, se reunirá hoy, a las 5 p. m., en el despacho del Intendente municipal, señor Cantilo. En esta reunión deberá designarse presidente, por cuanto ese puesto lo desempeñaba el ex intendente doctor Llambías, y de hecho se encuentra vacante.

Mañana, posiblemente, aparecerá el decreto de convocatoria del Concejo Deliberante para la realización de sesiones extraordinarias.

La fecha fijada es el 15 del corriente, y en el expresado decreto se su consideración: Ordenanza general de impuestos y presupuesto para 1920; contrato de concesión a la compañía Primitiva de Gas; aumento de tarifas de tranvías; construcción de la fábrica incineradora de residuos; constitución de sociedades cooperativas y ordenanzas sobre abaratamiento de las subsistencias.

VOLACION

DIVERSAS INFORMACIONES

En la escuela de El Palomar, ayer por la mañana y por la tarde, los pilotos militares argentinos realizaron numerosos vuelos de ejercicio. El piloto teniente Salinas Gómez, con un biplano Caudron hizo un vuelo hasta Campo de Mayo y regresó al punto de partida.

El capitán Pedro Zanni efectuó un vuelo con el teniente Montoya, y en otra salida llevó al teniente peruano Alvarillo; el teniente Parravicini, realizó cuatro vuelos, en los cuales llevó de observadores al capitán Francisco S. Torres y a los sargentos Méndez, Sábatto y Fernández; en otro aeroplano, hicieron vuelos el guardamarina peruano Velazco y los sargentos Fernández y Gianja.

Por la tarde, el capitán Zanni, en un biplano Caudron, en dos vuelos que hizo por los alrededores de la escuela, llevó de pasajeros a los tenientes argentinos Sánchez, Ruiz y Rebolle.

—El piloto norteamericano Lawrence Leon, ayer a las 4.30 de la tarde impartió lecciones prácticas a los alumnos teniente Oscar Lozano y sargento Pablo Bidalun.

A continuación el piloto Leon hizo dos vuelos por sobre la ciudad, de media hora de duración cada uno, en los que llevó de pasajeros, primero al señor José A. Canale y después a Alfredo Airoldi.

—Ayer por la tarde, el piloto francés Pablo Naud, con un deslizador Glisseur-Lambert, realizó una excursión hasta las inmediaciones del Tigre, llevando de pasajeros al agregado militar de la legación de Francia, comandante Beul y a la señora esposa de éste.

—Hoy a las 6.30 de la mañana, ... saldrá en vuelo el ... Parman Ubo 50, piloteado por el aviador Julio Abel, con destino a Montevideo, llevando varios pasajeros.

Este aeroplano regresará a El Palomar por la tarde.

—El subteniente piloto francés Jorge Combes, en compañía de un mecánico, hoy a las 8 de la mañana, desde El Palomar saldrá en vuelo con un Breguet-Limousine de 300 H. P. y se trasladará hasta la ciudad de Rosario, donde realizará vuelos con pasajeros durante tres días; después volverá por vía aérea a la escuela militar.

—Durante el día de ayer, los pilotos civiles ingeniero Alberto R. Macías y Corbellini, realizaron vuelos de ejercicio, el primero con un Caudron de la escuela de El Palomar, y el segundo en un biplano Farman-Savoia, que perteneció a la Misión Italiana.

EN SUIZA

El nuevo presidente de la Confederación

Por más que el presidente de la Confederación Helvética no tenga las facultades de que están investidos los jefes del Poder Ejecutivo de otras Repúblicas, su designación despierta siempre cierto interés, ya que se trata del primer magistrado del pueblo europeo que optó por el gobierno democrático, y esto en plena edad media, cuando el resto del continen-

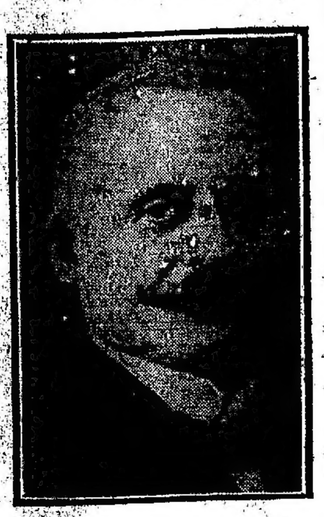

El presidente electo doctor Motta

te permanecía sometido al feudalismo.

Elige el presidente de la Confederación la Asamblea Federal, compuesta del Consejo Nacional y del Consejo de los Estados, entre los miembros del Consejo Federal, cuerpo elegido igualmente por dicha asamblea y que forma el Poder Ejecutivo de la nación. Por lo demás, el presidente conserva siempre alguna cartera, o sea la dirección de algún departamento. La elección se efectúa en el mes de diciembre y el presidente lo mismo que los demás miembros del Consejo Federal conservan sus puestos un año.

Han resultado electos presidente y vicepresidente de la Confederación para el año 1920, los doctores José Motta y Eduardo Schulthess. El primero de ellos, nació en 1871, en Airolo, ciudad donde cursó sus primeros

El vicepresidente electo doctor Edmundo Schulthess

estudios, estudiando luego jurisprudencia en Munich y Heidelberg. El año 1899, el doctor Motta fué nombrado representante del cantón italiano del Ticino en el consejo nacional de Berna, donde se distinguió por su labor constante y eficaz. En 1912, fué designado consejero federal, puesto elevado de la jerarquía suiza, que conduce por turno a la presidencia.

El 11 de diciembre de 1914, el doctor Motta fué proclamado vicepresidente de la Confederación, y el 17 de diciembre del año subsiguiente fué proclamado presidente, desarrollando desde ese elevado cargo una acción enérgica y eficiente para mantener a su nación dentro de los límites de la más estricta neutralidad, que le hizo merecedor de grandes prestigios, no sólo en su país, sino también en el extranjero.

El vicepresidente, doctor Schulthess, pertenece a una familia patricia de Zurich, y sucedió al doctor Motta en el cargo de presidente el año 1916. Ha estudiado derecho en Berna, Estrasburgo, Munich y Leipzig, habiendo sido luego, durante varios años, miembro del Consejo Federal, en representación del cantón de Argan.

El doctor Schulthess se ha distinguido especialmente por sus estudios financieros, para los cuales ha revelado una preparación poco común.

POR LA PAZ SOCIAL

Terminación de la colecta en Belgrano

1.391.016 PESOS

UN DONATIVO VALIOSO

Con óptimo resultado fué clausurada anoche la nueva etapa de la gran colecta nacional, en la segunda zona de la ciudad, que comprende los barrios de Palermo, Belgrano y otros. La cena que se sirvió con tal motivo, en el salón de la Sociedad Española de Socorros Mutuos, de Belgrano, a la que asistieron el nuncio apostólico, monseñor Vasallo de Torregrossa, las autoridades de la Unión Popular Católica Argentina, y los componentes de los "teams", alcanzó grandes proporciones, evidenciándose en ella el entusiasmo que ha animado a los miembros de aquéllos, y que constituye uno de los factores principales del éxito obtenido.

Una vez presentadas las rendiciones de cuentas de los diversos "teams", que fueron muy aplaudidos por el numeroso público que llenaba las galerías del local, el doctor Francisco P. Sagasti, director general de la colecta, procedió a la adjudicación de los premios instituídos para dichos "teams", correspondiendo el primero de ellos al que lleva el número 230, integrado por las señoritas Ida Gaspary Gunther y Mercedes y Estela Casal, por haber obtenido en la última jornada, contribuciones por valor de 18.400 pesos.

El segundo premio correspondió a ... de Adrián Escobar, Carmen ... Josefina de Andreani y Mercedes Irigoyen Argerich; y el tercer premio, al de las señoritas Mercedes y Lola Coronado, y Carola C. de Harriague Castex.

Luego hizo uso de la palabra monseñor de Andrea, quien, después de agradecer a las damas y caballeros de los "teams" la colaboración prestada para el mejor éxito de la obra, dió cuenta de un importante donativo de la señora Guillermina Oliveira Cézar de Wilde, quien ha donado a la colecta un terreno en la capital, de 16.000 varas, valuado en 250.000 pesos, comprometiéndose, además, a construir en él cierto número de casas para obreros, de acuerdo con planos aprobados por la dirección de la colecta, y cuyo costo se estima de 550.000 pesos. De manera, pues, que el donativo de la señora de Wilde, que se hallaba presente en el acto y fué aplaudida por el público, alcanza a 800.000 pesos.

Finalmente, se proclamó el resultado de la colecta popular en la primera y segunda zona de la capital que asciende a la suma de 591.016.13 pesos, que, agregados a los 800.000 donados por la señora de Wilde, dan un total de pesos 1.391.016.13.

EJERCICIOS DE TIRO EN LA ESCUADRA

Concurrencia del Ministro de Marina

Terminados los prepafativos para la realización del tiro de combate en los buques que forman la escuadra de mar, compuesta por el acorazado "Moreno" y los cruceros acorazados "Belgrano" y "Garibaldi", se ha dispuesto que se dé comienzo a dichos ejercicios, retardados en unos días para dar lugar a que se terminara el alistamiento de los aparatos de volación de la armada, que tomarán parte en ellos.

Como ya lo adelantamos en números anteriores, se utilizarán por primera vez en los ejercicios de tiro de la escuadra, a los efectos de la observación, los hidroaeroplanos, a cuyo efecto se encuentran ya en Puerto Militar listos para entrar en acción, los voladores navales tenientes Zar y Pouchan, con los aparatos correspondientes.

Para presenciar el tiro ha manifestado que partirá mañana para Puerto Militar el Ministro interino de Marina, doctor Moreno, a quien acompañarán el secretario general del ministerio, capitán de navío Ismael Galíndez y algunos otros jefes de la armada, a cuya llegada se iniciará el tiro.

PUENTES Y CAMINOS

OBRAS DE LA LEY 5315

El Poder Ejecutivo aprobó la licitación pública realizada por la dirección general de puentes y caminos, para la adjudicación de las obras de construcción de un puente sobre el río Conlara, frente a Santa Rosa, en el camino de acceso a la estación Pisco Yacú, y aceptó la propuesta presentada por Juan C. Picena, quien se compromete a ejecutar esos trabajos mediante la suma de pesos 20.122.53.

—Fué autorizada la realización de los estudios para proyectar las obras que requieran los siguientes caminos:

Calles de circunvalación a la estación La Llave, zona del ferrocarril Pacífico, provincia de Mendoza; de acceso a la estación Pilar, zona del ferrocarril de Buenos Aires al Pacífico, en la provincia de Buenos Aires; de inmediato acceso a la estación Maipú, zona del ferrocarril del Sud, en la provincia de Buenos Aires; camino de Moisés Ville a Virginia, zona del ferrocarril de Santa Fe, en la provincia del mismo nombre; calles que circundan la estación Goudge, zona del ferrocarril Pacífico, en la provincia de Buenos Aires; camino de Moldes a Sampacho, zona del ferrocarril Pacífico, en la provincia de Córdoba; de acceso a estación Negro Quemado desde Villa Atuel, zona del ferrocarril Pacífico, en la provincia de Mendoza.

—Fué aprobado el proyecto de presupuesto, valor éste de pesos 4.144, para la reparación del camino de La Banda a Antajé, zona del ferrocarril Central Argentino, en la provincia de Santiago del Estero.

—Ha sido postergada la ejecución de las obras de reparo de los caminos de acceso a la estación Montezuma, solicitada por la municipalidad de Carlos Casares, hasta tanto la situación financiera del ferrocarril con aplicación a esa zona permita soportar el gasto que su ejecución demandará.

LOS VIAJEROS DE LOS RIOS

Revisión de documentos

La gerencia de la compañía Mihanovich se dirigió a la dirección general de inmigración, pidiendo que disponga que sus empleados se embarquen en los vapores "Ciudad de Montevideo" y "Ciudad de Buenos Aires", de la carrera a Montevideo, con el objeto de efectuar la revisión de los documentos de identidad de los pasajeros que se dirigen a este puerto y evitar las molestias que éstos sufren actualmente a su llegada a la dársena Sur.

La misma empresa indica, además, la conveniencia de que otros empleados de la inmigración se embarquen en los vapores de las líneas del Paraná, Paraguay y Uruguay con el mismo objeto.

Estos empleados viajarían por cuenta de la compañía.

ASOCIACION PATRIOTICA ESPAÑOLA

Los premios a la virtud

Las comisiones especialmente designadas para dictaminar acerca de las propuestas formuladas con objeto de optar a los premios a la virtud, asesoradas por la junta ejecutiva de la Asociación Patriótica Española, dieron a conocer sus resoluciones. De acuerdo con ellas resultaron agraciadas las personas nombradas a continuación:

Premio instituído—"A la madre o esposa más abnegada," Asunción C. de Vareta, española, domiciliada, Sarandí 664 y Petra Delgado de Reyes, española, domiciliada, Defensa 1457.

"A la hija o hermana más abnegada"—A las señoritas: Teresa Robert Andreu, española, domiciliada Lapridia 1770; Jerónima Ibarra, española, domiciliada Estados Unidos 1464; Francisca Gorro, española, domiciliada Entre Ríos 1408; "accesit", a la señorita Mercedes Ambrú, española, domiciliada San Eduardo 2037.

"A la empleada o sirvienta más abnegada"—A las jóvenes señorita Andrea Real, española, domiciliada Cabildo 1486; y Oliva Fernández, española, domiciliada Berutti 2757.

Premio "Pro Patria Labor"—Al doctor Avelino Gutiérrez.

"Al empleado e hijo abnegado"—Al niño Valentín Pérez Gonzalez, argentino, hijo de españoles.

"Al hijo abnegado"—Otorgado al señor Emeterio Vacas, argentino, hijo de españoles.

"Al hijo y hermano abnegado" — Conferido al señor Teodoro Martín, español.

"Al hijo abnegado y empleado fiel"—Otorgado al señor Juan González, argentino, hijo de españoles.

"Premio A. Cabezas"—"Para el obrero español, que habiendo llegado a este país analfabeto y con preparación deficiente en su oficio, haya aprendido a leer y escribir y practicado esfuerzos para desempeñarse con mayor idoneidad"—Al señor Alfonso Lloros, español, domiciliado Corrientes 4261".

El acto de la entrega de los premios se realizará el domingo, a las 4 de la tarde, en el gran salón de fiestas de la Asociación Patriótica Española, Bernardo de Irigoyen 678. Presidirán la fiesta el Intendente Municipal, señor Cantilo, el embajador de España, señor Pablo Soler y Guardiola, las señoras que constituyen la comisión de damas: Daisy G. de Soler ... Isabel Briones de Sáenz, ... ra Saralegui de Fernández, Luisa ... Canale de Olibián y María E. de Passeany. Y la comisión de caballeros formada por los señores: Pedro Fernández, Vicente Sánchez, Julián Olibián, Manuel Escasany, doctor Ramiro Pico Bordoy, Gonzalo Sáenz, Fernando García, Antonio Larrachea, Manuel Quemada y Baldomero Villamil.

EN LA NAVEGACION DE CABOTAJE

Condiciones de trabajo aprobadas

En la reunión que ayer se celebró en la aduana, los representantes de la Unión Naval de oficiales, aceptaron las planillas presentadas por el Centro de Cabotaje sobre aumento de sueldos en un 30 por ciento, pero se negaron a suscribirlas, por cuanto el centro de los armadores no reconoce a las sociedades de los obreros marítimos.

Los armadores, en vista de esto, se reunirán hoy temprano para resolver el temperamento a adoptar.

De las impresiones recogidas se desprende que es probable acuerden solicitar la conformidad oficial del administrador de la aduana, que ha intervenido en este asunto, y el cual deberá encargarse de hacer cumplir lo aprobado en las planillas.

En éstas se fijan los sueldos para todos los servicios y categorías del personal de los buques de cabotaje afiliados; condiciones de admisión del personal, sobre la base de ser confederados; horario de trabajo; jornales extraordinarios, condiciones y oportunidad de hacerse efectivos los sueldos e indemnizaciones por accidentes.

Este convenio entre armadores y obreros regirá por un año.

IMPUESTO A LA TIERRA EN LOS CEMENTERIOS

Reunión de propietarios de sepulcros

Con el propósito de realizar una acción conjunta en contra del proyecto del Concejo Deliberante, por el que se grava con un nuevo impuesto a los sepulcros, se reunieron ayer en el salón de actos públicos de LA PRENSA numerosos propietarios de aquéllos en los diversos cementerios de la capital. Constituídos en sociedad provisional, se designó presidente al señor Manuel Bello, quien declaró abierta la reunión, exponiendo las razones de la misma y el sentido en que deben encaminar sus gestiones. En la reunión se hicieron conocer las razones de orden legal que se oponen al nuevo impuesto, al que consideran desde todo punto de vista, inconstitucional.

Después de una breve deliberación, se resolvió enviar a la Municipalidad una nota extensa, exponiendo las causas, que a juicio de los firmantes hacen improcedente el proyectado impuesto, y al mismo tiempo recordando todos los antecedentes relacionados con el asunto.

Dicha nota será entregada al Intendente por una delegación compuesta por los señores Manuel Bello, Manuel Anselmi, Amadeo Eckell, Silvio Pérez y otros propietarios de sepulcros, a quienes afecta el nuevo gravamen.

MARINA DE GUERRA

DIVERSAS INFORMACIONES

Se designó comandante del crucero-acorazado "General San Martín", al capitán de fragata Francisco Ramírez.

—La dirección general del personal prepara una lista de pases de oficiales para las distintas reparticiones y unidades de la armada, la que se hará conocer próximamente.

—El teniente de fragata Adolfo Parker, que ha sido designado agregado a la delegación argentina al segundo congreso financiero panamericano a realizarse en Washington, pasó anoche al Ministerio de Marina mientras dure el desempeño de su comisión.

—Se ha hecho saber a la armada que los juzgados de instrucción de la misma funcionarán en adelante en la calle Azcuénaga 879.

—El buque estanque "Aristóbulo del Valle" y el trasporte "Chubut" amarraron ayer en la dársena Sur.

—El capitán de navío Horacio Ballvé ha solicitado su retiro de la armada.

—Se ha dispuesto que el contador del crucero "Buenos Aires", se haga cargo del servicio administrativo del destacamento de volación de la armada de San Fernando.

—Ha salido de Veracruz para Tampa, de regreso al país, el crucero "9 de Julio".

—El trasporte "Vicente Fidel López" salió de la isla de Año Nuevo para la bahía de Buen Suceso, donde se encuentra varado, desde hace tiempo, el trasporte "Azopardo".

El comandante de este último buque, teniente de navío Moreno, entregará al comandante del "Vicente Fidel López", teniente Siches, la jefatura de las dependencias de la armada en los mares del Sur.

LIGA PATRIOTICA ARGENTINA

Conferencias de propaganda

El domingo, a las 5.30 p. m., se efectuarán las siguientes conferencias de propaganda organizadas por la junta central:

Santa Fe y Godoy Cruz (brigada 41), oradores: doctor Luis María Perazzo Naón y Roberto A. Lanusse; Belgrano y Loria (brigada 10), oradores: Eduardo Correa y Horacio Fontana; Triunvirato y Bella Vista (brigada 31), oradores: Rodolfo F. Echevarrieta y Juan Carlos Miralles; Rivadavia y Lacarra (brigada 25), oradores: Arturo A. Lara y Santos Landa; Cabildo y Monroe (brigada 29), oradores: Roberto E. Lavallen y Alfredo Sede; Rivadavia y avenida La Plata (brigada 12), oradores: Juan Magan y Juan A. Casarino; Corrientes y Bermejo (brigada 9), oradores: Juan Bautista Biscayart, Luis Izzo y Alberto J. de León; Santa Fe y

BOLETIN TELEGRAFICO DEL EXTERIOR — SERVICIO MUNDIAL EXCLUSIVO PARA "LA PRENSA" DE SUS CORRESPONSALES PERMANENTES EN LAS

LA CONFERENCIA DE LA PAZ

TRATADO DE VERSALLES

SOBRE LA FIRMA DEL PROTOCOLO

EN LA ASAMBLEA NACIONAL ALEMANA

LAS NOTAS ALIADAS

ACTITUD ALEMANA

BERLIN, diciembre 11 (Associated) — La comisión de Relaciones Exteriores de la Asamblea Nacional, resolvió enviar a París una misión de técnicos, encabezada por von Simson, con la lista exacta de los diques y otro material flotante de puertos, para demostrar al Consejo Supremo la imposibilidad de entregar la cantidad de esos elementos exigida en el protocolo como indemnización por el hundimiento de la escuadra de Scapa Flow.

BERLIN, diciembre 11 (Associated) — El canciller Bauer y el ministro de Relaciones Exteriores, señor Mueller, asistieron a la sesión de la Asamblea Nacional, en la cual fueron discutidas la nota de la "Entente" y la contestación de Alemania.

NUEVA YORK, diciembre 11 (United) — El corresponsal de la United Press en Berlín, John Grandonz, comunica que el gabinete ha decidido enviar a París una delegación de prominentes armadores de las ciudades anseáticas, con una lista de los diques, maquinarias y todo el demás material, con objeto de demostrar que el tonelaje total de Alemania es de 527.000 toneladas y también para probar que la deducción de 400.000 toneladas paralizaría el comercio alemán.

Se pedirá a la "Entente" que conceda la devolución inmediata de dichos diques en vez de hacerlo más tarde. El gobierno se propone también contestar la nota de la "Entente", preguntando si los deseos de ésta se han interpretado correctamente.

En el mes de marzo Alemania arguyó que el protocolo quedaba anulado por el tratado, cuando entrara en efectividad.

Tal contestación será considerada por la comisión de Relaciones Exteriores del Reichstag.

Parece que Alemania firmaría el protocolo en caso de que la "Entente" mantuviese el espíritu conciliatorio demostrado en la concesión de los diques.

PARIS, diciembre 11 (United) — "L'Intransigeant" dice que la contestación alemana ha sido recibida.

La delegación alemana niega haber recibido contestación alguna.

BERLIN, diciembre 11 (United) —El comité de Relaciones Exteriores de la Asamblea Nacional se ocupó a estudiar detenidamente y en privado las notas referentes a la liberación de los prisioneros alemanes.

BERLIN, diciembre 11 (United)— En la región del Ruhr todos los comentarios en los varios idiomas, versan sobre el avance aliado. Todos dicen: "Déjen que vengan; tal vez se encuentren con alguna resistencia y quizá ello sea el golpe de muerte para el nacionalismo, lo que sería bueno para el país".

En fuente semioficial se dijo al respecto: "dejémoles venir, quizá la historia de Rusia haya de repetirse. Rusia nos batió con una resistencia inactiva. El bolshevikismo puede ser lo que nos haga resurgir en esta oportunidad."

BERLIN, diciembre 11 (Havas)— El "Vossische Zeitung" dice que el gabinete alemán deliberará esta tarde la contestación que se dará a los aliados y decidirá la composición de una comisión especial para las negociaciones.

El subsecretario de Estado, von Haniel, sería nombrado jefe de la delegación y como perito actuaría el señor Peltier, director de la compañía Hamboung América. Los círculos políticos estiman la situación muy grave.

BASILEA, diciembre 11 (Havas)—Una información de Berlín anuncia que la comisión de Relaciones Exteriores de la Asamblea Nacional aprobó la actitud del gobierno respecto a la entrega de 400.000 toneladas y material de puerto, así como la propuesta de enviar a París una comisión técnica presidida por von Simson, con objeto de convencer a la "Entente" de la imposibilidad de ejecutar sus exigencias.

ACTITUD ALIADA

PARIS, diciembre 11 (Havas) — "L'Intransigeant" acerca de la eventual acción coercitiva que los aliados preparan contra Alemania, dice que Francia, al anunciar su alianza con Inglaterra y Bélgica, no mencionó a Italia, cometiendo con ello una grave falta.

Hace notar el grave peligro que entrañaría la neutralidad italiana en el caso, siempre posible, de un conflicto con Alemania. Termina diciendo que mientras los norteamericanos parten, es bueno que Roma sepa que siempre puede considerarse como aliada.

LA LIGA DE LAS NACIONES

Actitud norteamericana

NUEVA YORK, diciembre 11 (United) — El corresponsal de la United Press, Mr. Miller, comunica desde Londres:

"Tanto en los círculos oficiales como en el público en general se nota indiferencia y hasta cierto desprecio por los Estados Unidos.

"Sir Willoughby Dickinson, presidente de la delegación británica a la conferencia de la sociedad de la Liga de las Naciones reunida en Bruselas, hizo la siguiente declaración en una entrevista:

"Los Estados Unidos, que anteriormente guiaron al mundo, son ahora un ermitaño internacional, y si no tienen interés en adherirse a la Liga, procederíamos sin ellos. Cambiaron de conducta de un modo sorprendente. Sus vacilaciones ya produjeron grandes males, que son acaso irreparables.

"Formaremos eventualmente la Liga de las Naciones en Europa y en Sud América. Se me ha informado que los países sudamericanos ya indicaron que se adherirán a la Liga cualquiera que sea la actitud de los Estados Unidos, los que pronto se darán cuenta de que no son el único pueblo civilizado del continente occidental. Los sudamericanos asumirán pronto una posición predominante y son pueblos perfectamente capaces de cuidar sus intereses por sí mismos."

"El mismo personaje declaró que el consejo permanente de la Liga se formará tan pronto como hayan sido depositados los tratados ratificados. Dicho consejo ya habría estado funcionando si no hubiera sido por la actitud de los Estados Unidos. Por lo demás, la Liga no tiene nada que agradecer a los Estados Unidos a no ser la idea de la misma, pues la Unión dejó al resto del mundo la tarea de aplicar el plan y ponerlo en práctica.

"La organización ya está completada y espero sólo el día de su nacimiento oficial para realizar los ideales de sus fundadores. Pero las naciones europeas tendrán que armarse para protegerse mientras los Estados Unidos permanezcan en su aislamiento. La Gran Bretaña volverá probablemente a consolidar su alianza con el Japón para defender sus intereses y se sabe de fuente autorizada que Francia no ve en la Liga una garantía eficaz para su seguridad y renovará las convenciones con Inglaterra y con Bélgica que existían antes de la guerra, al mismo tiempo que entrara en una nueva "Entente" con Italia.

"Esto explica que Italia está segura de que la cuestión del Adriático se arreglará en una forma favorable para sus intereses.

"En una palabra, el viejo mundo aprovechará la oportunidad para volver a su diplomacia de antes y justificará su conducta diciendo: "Los Estados Unidos nos obligaron a ello. Es nuestro único recurso".

LA CUESTION TURCA

El gobierno del sultán

LONDRES, diciembre 11 (United) —Se informa que M. Clemenceau está resuelto a obligar por la fuerza a llegar a un rápido arreglo del problema turco; mientras tanto la situación es amenazadora y se teme que, a menos que sea hecha una paz entre la "Entente" y Turquía, el gobierno del sultán será derribado.

Simultáneamente con la partida del primer ministro francés a ésta, el emir Feisal partió de París con rumbo a Damasco, donde, según se informa, las dificultades franco-árabes son serias. Se entiende que los esfuerzos del emir, hechos en París, para llegar a buenos términos, resultaron infructuosos.

EL CANCILLER RENNER

SU LLEGADA A PARIS

PARIS, diciembre 11 (Associated) —Cinco miembros del gabinete austriaco y varios asesores técnicos, que acompañan al canciller Renner, llegaron a esta capital, con objeto de exponer a la Conferencia de la Paz la situación crítica en que se halla la República de Austria desde el punto de vista alimenticio.

PARIS, diciembre 11 (United) — El propósito de Renner es hacer notar que los créditos solicitados eran esenciales para que Austria continuara como país independiente.

Si no se dispone de créditos el gobierno, probablemente, dimitiría.

También se sabe que pedirá que la "Entente" sancione la formación de otro grupo económico.

BERNA, diciembre 11 (United)— La llegada de Renner a París, es considerada hoy como el último y desesperado esfuerzo para evitar la bancarrota austriaca. En toda Europa se nota considerable alarma temiendo que el derrumbamiento de Austria pueda agravar seriamente las consecuencias de la situación de la Europa central y se teme que esa nación pueda volver nuevamente a la anarquía, afectando considerablemente a Alemania.

LA DELEGACION NORTEAMERICANA

Declaraciones de Mr. Polk

PARIS, diciembre 11 (Havas) — Antes de abandonar Francia, el delegado norteamericano Mr. Polk, expresó a un redactor de "Le Matin" el pesar que experimentaba al dejar el suelo francés y al mismo tiempo su alegría por el hecho de que los Estados Unidos estuvieran tan estrechamente asociados a los primeros esfuerzos de Francia en la paz, como lo estuvieron en sus supremos esfuerzos.

"Personalmente, agregó Mr. Polk, mi pena queda atenuada por la satisfacción de ver disiparse las últimas nubes que amenazaban la obra común. No dudo de que Alemania se someterá a los justos pedidos de los aliados y el edificio laborioso de la paz está a punto de ser terminado",

Al final, dijo:

"Jamás olvidaré la acogida que me fué dispensada. Amaba y admiraba a Francia antes de venir a París, ahora la admiro y la quiero aún más. Es necesario que Francia sepa que para ella no existen en los Estados Unidos dos sentimientos, sino uno solo de afecto, y es unánime y eterno".

LA ACTITUD DE ESTADOS UNIDOS

Política internacional

NUEVA YORK, diciembre 11 (Especial)—El "New York Globe", en su editorial, dice lo siguiente:

"Con el regreso de Europa de Mr. Polk volvemos a nuestra situación de aislamiento tradicional, para ser despertados tal vez dentro de algunos años por la reverberación de una conflagración tal vez más violenta que la de 1914.

"Ahora Chateau Tierry es una historia, Saint Mihiel, fábula para niños; el Argonne un nombre con el cual evocamos recuerdos. Lo que ha de resultar está en manos de los dioses y ocurrirá lo que debe ocurrir.

"Por nuestra parte, o por lo menos por parte de nuestro Senado, no tenemos intención de hacer más nada al respecto.

"M. Clemenceau está en Londres, consultando con Mr. Lloyd George, acerca de la clase de Europa que ha de resultar del retiro del apoyo de los Estados Unidos.

"Será, evidentemente, una Europa práctica y no idealista, en la cual ocupará el primer puesto la seguridad de las potencias dominantes, y otras muchas cosas vendrán después si es que son tenidas en cuenta.

"Francia e Inglaterra se verán obligadas a mantenerse unidas en alianza defensiva; la cuestión del Adriático será resuelta con estricta consideración a la potencia de la alianza. Si la amistad de Italia es la cosa más importante, Italia alcanzará lo que desee en Dalmacia; si la amistad de los eslavos es considerada más necesaria, Italia será tenida en jaque.

"En los Balkanes el Consejo Supremo dejará de dictar órdenes y volverá a la antigua práctica de dar coimas, no por culpa de la debilidad de la naturaleza humana, sino porque debe elegirse entre la fuerza y la anarquía, y la política que da fuerza es buena política."

LA SITUACION DE EGIPTO

PARIS, diciembre 11 (United) — La delegación egipcia pidió formalmente a los delegados de paz que iniciaran el estudio de la cláusula del tratado que alude al sometimiento del Egipto al protectorado británico.

CLEMENCEAU EN LONDRES

LAS CONFERENCIAS CON LLOYD GEORGE

COMENTARIOS DE LA PRENSA

LONDRES, diciembre 11 (Associated) — Se anuncia que en las conferencias entre M. Clemenceau y Mr. Lloyd George, se discutirán, sobre todo, la cuestión turca y la proposición del gobierno británico de que la Conferencia de la Paz se traslade a Londres, para negociar con los delegados otomanos.

En los círculos diplomáticos se dice que Lloyd George insistirá en este punto, y que la conferencia se reunirá en esta capital.

LONDRES, diciembre 11 (Associated)—M. Clemenceau y Mr. Lloyd George iniciaron esta mañana sus conferencias privadas.

Se cree que continuarán esta tarde y mañana. Mr. Bonar Law renunció hoy a su acostumbrada visita de los jueves a la Cámara de los Comunes, con el propósito de dedicar por entero su tiempo a M. Clemenceau y a Mr. Lloyd George.

LONDRES, diciembre 11 (United) —Autorizadamente se ha informado que en la conferencia que efectuaron los representantes de las tres grandes potencias se trató, en primer término, de "la reconstrucción de valles". En segundo término, las cuestiones del Adriático, el intercambio de carbón, la cuestión rusa, el protocolo alemán, las garantías belgas, la Liga de las Naciones, las relaciones americanas y la cuestión alimenticia, puntos todos que serán consecutivamente discutidos.

También se discutirá sobre la continuación de las funciones del Consejo Supremo y acerca de la posibilidad de trasferirlo a Londres, una vez que se haya firmado el protocolo alemán y depositado las ratificaciones, lo que se espera para muy pronto.

Se hace notar que los Estados Unidos no estuvieron representados y que no fueron invitados a participar en las deliberaciones del "consejo de los poderes victoriosos", agregándose que los Estados Unidos se retiraron por su voluntad y sólo por su voluntad deben volver.

LONDRES, diciembre 11 (Associated) — La travesía del canal de la Mancha fué efectuada por M. Clemenceau a bordo de un destroyer francés y, debido a la tempestad que reina en el canal, el buque de guerra fondeó en Dover. Originalmente había sido proyectado el viaje a Folkestone, donde estaba esperando el tren especial.

LONDRES, diciembre 11 (Havas) —M. Clemenceau se trasladó a Londres atendiendo a una invitación de Lloyd George para examinar la situación provocada por la aplicación del tratado y la actitud de Alemania.

Lloyd George y Clemenceau comprobaron que estaban de acuerdo sobre ese punto particular. Examinaron además las diferentes cuestiones que interesan a Francia y a Inglaterra. Mañana, ambos políticos tratarán otros puntos de interés más general referentes a Inglaterra, Francia e Italia, Scialoia participará en estas entrevistas.

Clemenceau comerá en casa de un amigo personal y mañana almorzará en la residencia de lord Curzon.

Es posible que regrese a París el próximo sábado.

LONDRES, diciembre 11 (Havas) —El señor Clemenceau después de haber asistido a un almuerzo íntimo ofrecido en la embajada francesa, abandonó el local antes de las tres de la tarde, acompañado del señor Cambon, para dirigirse a la residencia del primer ministro inglés Lloyd George.

La entrevista se prolongaba todavía muy tarde hoy sin que se haya podido saber algo referente al resultado.

LONDRES, diciembre 11 (United) —Mr. Henry Wood, corresponsal de la United Press en esta capital, dice: "Se cree seguro que los primeros ministros Clemenceau y Lloyd George aclararán la reunión de un consejo de embajadores que se realizaría en esta capital o en París en 1920 para poner fin a los problemas sometidos a la Conferencia de la Paz.

"Se considera segura una "Entente" inmediatamente entre Francia e Inglaterra para reunir las fuerzas suficientes y obligar a Alemania a firmar el protocolo, poner fin al armisticio y hacer efectivo el tratado de paz. Igualmente se cree que se echarán las bases de una alianza con Bélgica e Italia para asegurar el mantenimiento de un bloque bastante fuerte para impedir el levantamiento de Alemania y protegerse contra el radicalismo ruso."

COMENTARIOS

PARIS, diciembre 11 (United)— La prensa y los círculos oficiales declaran unánimemente que el viaje del primer ministro M. Clemenceau no tiene otro objeto que resolver dos problemas principales y que ambos se originaron a raíz de la partida de los delegados norteamericanos.

El primero es el arreglo de una nueva organización que reemplazará en sus funciones al Supremo Consejo, que quedará disuelto por la ausencia de los norteamericanos, y el segundo sería completar inmediatamente con Inglaterra todo lo relacionado con el desarrollo de la alianza anunciada franco-anglo-italo-belga.

LONDRES, diciembre 11 (Havas) —"The Daily News", ocupándose de la visita del jefe del gabinete francés, dice que se podrían preparar las bases para celebrar un pacto de alianza defensiva entre Francia y la Gran Bretaña, pudiendo, quizás, entrar también en dicha alianza Italia.

EL PROBLEMA DEL ADRIATICO

GESTIONES DE SCIALOIA EN LONDRES

DECLARACIONES DEL CANCILLER ITALIANO

LONDRES, diciembre 11 (Associated) — Se anuncia oficialmente que D'Annunzio contestó a las proposiciones que le fueron presentadas por el general Badoglio, quien propuso que Italia conserve a Fiume y renuncie a todas sus pretensiones sobre la Dalmacia.

Siempre que se den garantías satisfactorias de que Italia no renunciará nunca a Fiume ni evacuará los territorios ocupados desde el armisticio, D'Annunzio se declara dispuesto para cooperar en restablecer la normalización de la situación.

ROMA, diciembre 11 (Havas) — "Il Popolo Romano" dice respecto de las gestiones que esta realizando el señor Scialoia con los principales representantes de la entente, que el problema del Adriático será resuelto de un modo digno para Italia.

Agrega el citado órgano que se halla autorizado a desmentir formalmente la noticia según la cual se decía que D'Annunzio prepararía una nueva expedición hacia la costa dálmata.

LONDRES, diciembre 11 (Havas) —"The Times", en un artículo sobre D'Annunzio dice saber de buena fuente que el resentimiento yugoeslavo ha podido ser evitado en gran parte merced a la prédica discreta y moderada de la prensa italiana.

DECLARACIONES DE SCIALOIA

NUEVA YORK, diciembre 11 (United) — El corresponsal de la United Press en Londres, Mr. Johnson, comunica:

"En una entrevista con la United Press, el señor Scialoia declaró que los Estados Unidos son los únicos responsables por la demora en el arreglo de la cuestión del Adriático desde que su indecisión ha mantenido en suspenso a Europa no dando motivo a arreglos definitivos."

Después de otras consideraciones análogas dijo:

"Estoy aquí para conferenciar con Mr. Lloyd George y con M. Clemenceau con respecto a lo que habrá que determinar sobre la conferencia de la paz. Nosotros tendremos que decidir sobre si continuará el Consejo Supremo y la conferencia de la paz, en qué forma, donde quedará convocada, y otros puntos relacionados con estas cuestiones. También discutiremos sobre el problema del Adriático, pero no creo que llegaremos a una solución inmediata. Un arreglo sería relativamente fácil, tratándose de Inglaterra, Francia e Italia, pero estamos encontrando siempre una oposición por parte del presidente Wilson.

"La impresión general que predomina en Italia es que el presidente Wilson no querrá llegar a un acuerdo con respecto a algunos insignificantes detalles, los que mientras no tienen ninguna importancia para el mundo en general, revisten caracteres graves para Italia. Ya han sido propuestos varios arreglos. Es posible que sólo sea algún malentendido la causa de no haber llegado antes a un acuerdo".

Discutiendo sobre las posibilidades de agresiones por parte de D'Annunzio, el señor Scialoia dijo:

"No se puede pensar que D'Annunzio esté proyectando golpes contra Spalato y otros puntos de la costa para el futuro. Creo que está contento con quedarse en Fiume, manteniendo el "statu quo" hasta que se llegue a un compromiso que salve sus dificultades."

Agregó que no temía que se realizasen actos que pudiesen precipitar una guerra. Admitió que el gobierno italiano mantiene conferencias sin carácter oficial con D'Annunzio.

Refiriéndose a las aspiraciones italianas sobre Fiume, dijo:

"Se han ofrecido varias soluciones. Italia no es hostil a la Yugo-Eslavia, por más que esta lo sea hacia Italia. Indudablemente, Fiume es italiana, pero un compromiso que salvaguarde los intereses italianos y la población y que ofrezca al mismo tiempo concesiones a los serbios, sería muy aceptable."

Scialoia declaró que las condiciones en Italia eran favorables y que no existen desórdenes ni indicios revolucionarios, sino disturbios locales simplemente.

"La mayoría de los socialistas en la Cámara de Diputados—dijo—no son bolshevikis, aun cuando entre ellos hay algunos radicales exaltados. Las informaciones alarmantes que han circulado no tienen fundamento alguno que las justifique. Italia tiene la mayor necesidad de arreglar lo relativo a sus aspiraciones nacionalistas; en segundo lugar, necesita carbón, y en tercero, necesita capitales para desarrollar sus fuerzas hidráulicas."

Declaró que Italia está deseosa de sostener la idea de la Liga de las Naciones, pero en la actualidad está muy ocupada con sus cuestiones internas. Manifestó que era de desear que los Estados Unidos suscribieran el convenio de la Liga de las Naciones y ratificaran el tratado de paz tan pronto como sea posible, porque sólo así Europa podría dedicarse tranquilamente a resolver los problemas de la paz.

Scialoia que manifiesta el mayor interés en lo que se refiere a los sucesos rusos, declaró que esa cuestión es demasiado considerable para ser resuelta en una discusión inmediata.

Se negó a declarar si la "Entente" estaría dispuesta a negociar con Lenine.

En lo que se refiere al "bloque latino" declaró que por el momento no tenía nada que decir, pero se expresó en términos que demuestran que esa alianza es posible y es deseable.

"Creo—dijo—que no habrá dificultades en la firma del protocolo. No habrá necesidad de usar la fuerza. Italia apoya y se mantiene en inmediata conjunción con los aliados. No tenemos tropas movilizadas para reanudar la guerra. Austria está aplastada hasta más allá de lo remediable".

Comentando las referencias hechas por el rey de Italia sobre la América del Sur, declaró que en las palabras del soberano no hubo ninguna referencia política a la doctrina de Monroe, sino que expresó simplemente la esperanza del establecimiento de las más estrechas relaciones comerciales y oportunidades de fomento para la inmigración en esos países con los cuales Italia mantiene tan amistosas relaciones y donde se han radicado tantos de sus hijos.

POLONIA

LA GALITZIA ORIENTAL

LONDRES, diciembre 11 (Havas) —Una información de fuente inglesa dice que según despachos de Varsovia, el viernes próximo se realizará una reunión en Lemberg para protestar contra la decisión del Consejo Supremo sobre la cuestión de la Galitzia oriental.

SITUACION POLITICA

LONDRES, diciembre 11 (Havas) —Telegrafían de Varsovia que Paderewsky renunció a formar el gabinete.

BELGICA

El presidente de la Cámara

BRUSELAS, diciembre 11 (United)—El socialista Brunet fué elegido presidente de la Cámara, derrotando a M. Carton de Wiart, miembro del partido católico.

EN LA CAMARA ITALIANA

ATAQUES SOCIALISTAS AL MENSAJE DE LA CORONA

ECOS DEL DISCURSO DE CRISPOLTI

VIOLENTOS INCIDENTES ENTRE CATOLICOS Y SOCIALISTAS

ROMA, diciembre 11 (Especial)— En la Cámara de Diputados, el hon. Ciriani, antes de que se entrara a discutir la orden del día lamentó la obra de reconstrucción que se lleva a término en las regiones libertadas que obedece tan sólo a propósitos electorales. Denunció el señor Ciriani que el erario gasta sumas enormes en tales obras, que son perfectamente inútiles.

Le contestó el subsecretario Pietrimoni, defendiendo a los funcionarios atacados por el orador. Este no sólo confirmó la anterior exposición sino que añadió que podía presentar las pruebas técnicas de lo afirmado.

Antes de que hablara el diputado católico Crispolti, cuyo discurso fué trasmitido con anterioridad, hizo uso de la palabra el diputado socialista Bentini, que criticó duramente cada uno de los párrafos del mensaje de la Corona y declaró que los socialistas eran partidarios de la República, no por amor al régimen republicano sino con objeto de asegurar el triunfo del socialismo.

Negó Bentini que los socialistas apoyen la constituyente. "Aún cuando somos favorables, dijo, debemos declarar que hay responsabilidades que es necesario establecer. Para nosotros los socialistas el problema institucional es también un problema moral".

"Deseamos, dijo luego, la representación de las clases obreras. El proletariado no puede encontrar la expresión de sus aspiraciones en el parlamento, ya que éste le es contrario. La guerra puso en evidencia la responsabilidad de los poderes constituídos, aún de los poderes irresponsables.

Respecto al mensaje de la Corona, dijo el orador que se trata de "algo muerto".

"Los italianos lo mataron con su indiferencia. Por lo demás, los mensajes de la corona han sido siempre los mismos desde el año 1848, cuando se adoptó la Constitución. Los mensajes son una lista de cosas que no se hicieron en Italia. La voz del pueblo habló con más fuerza en las elecciones que la del rey desde el trono".

Puso de relieve los defectos de la reforma electoral, especialmente los votos de preferencia y dijo que la burguesía se abstuvo de concurrir a los comicios porque ya no tenía fe en las instituciones parlamentarias.

Agregó que hay quienes dicen que los socialistas triunfaron por la indolencia de los que no votaron, pero aún éstos, los que no acudieron a las urnas, manifestaron de este modo su descontento con el régimen imperante. El socialismo obtuvo un gran triunfo moral, porque las masas del pueblo desean un cambio radical en la situación.

Dijo que la victoria socialista se debe de interpretar como una protesta a la guerra.

"La burguesía" dice que hay que trabajar y producir, pero ella nada produce. El gobierno prometió combatir el alto costo de la vida, y mientras tanto siguen subiendo los precios de todos los artículos".

El socialismo sabrá deshacer cualquiera tentativa desesperada de reacción. La debilidad del gobierno ha quedado de manifiesto por el hecho de que una audáz minoría lo puede dominar. La concentración constitucional que se quiere organizar será otra causa más de debilidad, para el gobierno. Sólo la fuerza del proletariado puede renovar al país.

Terminó el diputado Bentini invitando al gobierno a tender la mano a los hermanos rusos que combaten a la vez por los socialistas italianos, pidió el reconocimiento de la política de los soviets; declaró una política económica más enérgica y protestó contra las acusaciones dirigidas al partido socialista de haber fomentado y dirigido los disturbios últimamente ocurridos en la península.

"Os aconsejo, exclamó, que agreguéis a la respuesta al mensaje la gran voz del proletariado", y terminó ensalzando los servicios prestados por los socialistas al pueblo.

Los socialistas lo aplaudieron con entusiasmo.

ROMA, diciembre 11 (Associated) —Se ocupan ampliamente los diarios de los incidentes ocurridos en Montecitorio entre católicos y socialistas con motivo del discurso del diputado Crispolti.

Los socialistas lo interrumpieron una primera vez burlándose de sus felicitaciones al rey, ya que los católicos reconocen al Papa, y no al soberano, y califican a este último de usurpador.

Crispolti habló luego en favor de la Liga de las Naciones, y los socialistas lo interrumpieron de nuevo gritando: "La Liga no existe, queremos una sociedad de naciones". Continuó el diputado católico diciendo que sólo la resignación cristiana salvaría al mundo en los actuales momentos críticos.

Los católicos lo aplaudieron, pero los socialistas acogieron sus palabras con el grito de "¡Vergüenza!".

Agregó Crispolti que el partido católico anhela reconstrucción económica, social y moral de Italia, y dirigiéndose a los socialistas dijo: "No sólo vosotros habéis triunfado. Triunfamos también nosotros". Los socialistas le contestaron: "Desgraciadamente..."

Declaró luego Crispolti que se debe tender a popularizar las instituciones del gobierno entre las masas. El gobierno debe proteger a los que lucharon por la patria y a los que llevan aun el uniforme. Su partido desea que sean reconocidas todas las organizaciones católicas. Los socialistas le interrumpieron y el orador explicó sus palabras diciendo que su partido desea el reconocimiento de todas las organizaciones sin distinción de fe. Elogió al mismo tiempo a los socialistas por lo que hicieron para sacar a las masas de la ignorancia.

Los socialistas le replicaron que los sacerdotes trataron siempre de dificultarles esa labor.

Crispolti terminó sus discursos parafraseando las siguientes palabras del rey Víctor Manuel II: "Los católicos no quedaron impasibles ante el grito de dolor de los italianos".

ROMA, diciembre 11 (Associated) —Durante el debate del martes en la Cámara, los diputados socialistas denunciaron al gobierno por haber asaltado el edificio del consejo provincial de Ferrara, donde había sido izada la bandera roja para celebrar la victoria del partido socialista, arriándola bajo protesta de los presentes.

El diputado católico Cappa contestó: "Los agentes bolshevikis han cometido en Ferrara crímenes que no tienen nombre."

A esta observación los diputados socialistas se levantaron airados de sus bancas, protestando en alta voz el diputado Abbo.

El diputado Cappa, señalando con el dedo al diputado Abbo, dijo:

"Tú, paisano, calla. Acuérdate que te hiciste carpintero durante la guerra para evadir al servicio militar".

A estas palabras sucedió un vocifero ensordecedor, durante el cual el diputado Abbo fué visto gesticulando con mucha violencia, pero no se pudo entender nada de lo que decía, debido al gran tumulto.

El diputado Paolo Orano denunció a los socialistas por estar predicando el radicalismo y a los católicos por su política, que calificó de reaccionaria.

LOS CATOLICOS Y EL GOBIERNO

ROMA, diciembre 11 (Especial)— Se insiste en los círculos parlamentarios en asegurar que está próxima una crisis ministerial, y que se puede anticipar la información de que más de cuatro carteras serán desempeñadas por diputados del grupo católico.

La representación parlamentaria católica se reunirá mañana para discutir asuntos de actualidad.

SITUACION EN RUSIA

EL GOBIERNO DE LOS "SOVIETS"

Proposición de paz

NOTA DE LITVINOFFF

COPENHAGUE, diciembre 11 (Havas)—Litvinoff dirigió a los aliados una copia de la resolución firmada por Kalinine y Avanessoff, adoptada el día 5 del corriente por el séptimo congreso de los "soviets". Envía al mismo tiempo una carta por la cual les informa que la resolución constituye una oferta formal de paz.

Litvinoff está autorizado para negociar la fecha y la sede de la conferencia.

La resolución dice lo siguiente:

"La república de los "soviets" está deseosa de vivir en paz con todos los pueblos y consagrarse al trabajo de reconstitución interior, bajo la base del régimen del "soviet", al cual, la presión del imperialismo alemán, y después la intervención de la Entente y el bloqueo, opusieron numerosos obstáculos."

La resolución menciona las ofertas anteriores de paz y renueva las proposiciones a todas las potencias de la "Entente" y cada una de ellas separadamente de iniciar inmediatamente las negociaciones.

COPENHAGUE, diciembre 11 (Havas)—Litvinoff declaró que la única condición para la base de la paz es la no intervención extranjera en la administración interior del "soviet".

Se declara dispuesto a resolver otras cuestiones, de acuerdo con los interesados. "No he venido en misión de paz, agregó. Las ofertas actuales se hacen por pura coincidencia y su aceptación facilitaría mi misión con O'Grady".

Contestando a ciertas preguntas se declaró partidario del canje inmediato de los prisioneros, siempre que fuera recíproco.

EN SIBERIA

Actitud japonesa

TOKIO, diciembre 11 (Associated) —El Japón entregó a los Estados Unidos una nota para expresar la satisfacción de que los Estados Unidos se hayan convencido de que el Japón está sinceramente resuelto a cooperar en la tarea que hay que realizar en Siberia.

Se insiste en el deseo del Japón de cooperar sinceramente en la normalización del porvenir de la Rusia asiática.

LA CONFERENCIA DE DORPAT

LONDRES, diciembre 11 (Associated) — Un telegrama recibido de Kovno anuncian que los representantes de Estonia, Letvia, Lituania, Polonia, Ukrania y la Rusia blanca, reunida en una conferencia en Dorpat, se pronunciaron en favor de una convención política y militar entre esos países para defender su independencia.

COPENHAGUE, diciembre 11 (Havas) — Se anuncia oficialmente que en la conferencia de Dorpat se llegó al acuerdo siguiente:

"El gobierno del "soviet" autoriza el envío de ropas, drogas, víveres y dinero a los prisioneros británicos. En cambio el "soviet" recibirá un cargamento de drogas y el cambio de correspondencia entre los prisioneros británicos y rusos será autorizada en ciertas fechas. La cuestión del canje de prisioneros queda en suspenso.

LAS OPERACIONES

ESTOCOLMO, diciembre 11 (Associated) — Telegrafían de Helsingfors que un diario de aquella capital publica una entrevista con el señor Lianazow, jefe del gobierno ruso del Noroeste, quien manifestó que se está preparando una nueva ofensiva contra Petrogrado y agregó que está tratando de arreglar una acción conjunta de los ejércitos de la Rusia blanca, Estonia y Finlandia.

Se anuncia que ocho mil hombres de las tropas de Judenich que habían sido desarmados en la reciente retirada, están ahora completamente equipados.

COPENHAGUE, diciembre 11 (Associated) — La oficina de informaciones letona anuncia que los bolshevikis iniciaron una vigorosa ofensiva contra los letones, el día 8, cerca de Kaprova, esta semana.

Los ataques de los maximalistas fueron rechazados. La lucha continúa.

LONDRES, diciembre 11 (Havas) —Se anuncia que el ejército del Noroeste de Rusia se ha reorganizado a lo largo de Narva.

COPENHAGUE, diciembre 11 (Havas) — El nuevo gabinete de Ulmanis comprende únicamente el cambio de las carteras de Justicia y de Comercio.

Hará todos los esfuerzos posibles para quebrantar el ataque de los bolsheviks al Este de Letonia.

LA CONFERENCIA LITVINOFF-O'GRADY

COPENHAGUE, diciembre 11 (Associated) — El resultado probable de las negociaciones entre el delegado británico Mr. O'Grady, y el maximalista ruso Litvinoff, parece ser un próximo arreglo, por el cual los bolshevikis autorizarán el envío de medicamentos, víveres y dinero para los prisioneros británicos y recibirán para su propio uso un buque cargado con medicamentos.

VIAJE DE MINISTROS FINLANDESES

LONDRES, diciembre 11 (Havas) —Comunican de Helsingfors que los ministros Lianosou y Margulies salieron para Londres y París, respectivamente.

FRANCIA

EL PROBLEMA DEL CAMBIO

Comentarios de la prensa

PARIS, diciembre 11 (Havas) — Entre las cuestiones de orden económico y financiero que serán tratadas en Londres entre Clemenceau y Lloyd George, varios diarios señalan la del cambio. En la actualidad más que nunca, y durante las operaciones efectuadas ayer en Ginebra y en París, se registró una nueva e importante baja del franco. "Le Matin" explica esta baja en la forma siguiente:

"La negativa de los Estados Unidos a participar con la "Entente" para estabilizar el cambio produjo una mala impresión en los círculos financieros e industriales, lo que contribuyó a precipitar los pedidos sobre el mercado ya desamparado.

El "Excelsior" dice:

"Mr. Polk antes de su partida se preocupó de esta cuestión; reconoció que era imposible que los asuntos continuaran en estas condiciones, y agregó que el viaje de eminentes personalidades francesas, obtiene al respecto grandes éxitos y sus resultados serían importantes.

"Mr. Polk hará todo lo posible para llegar a una solución equitativa y racional conciliando los intereses de ambos países".

Por otra parte, un miembro particularmente calificado de la comisión de cambios del ministerio de Finanzas, entrevistado por un redactor de "Le Petit Journal" atribuyó la baja del cambio a "la crisis del miedo".

"Que la confianza vuelva a nacer, agregó, y que se exporte, y el equilibrio volverá a restablecerse. Los Estados Unidos habiendo llevado al exceso sus exportaciones, las disminuyen actualmente y el departamento de Comercio reconoce que es necesario favorecer las importaciones. La ocasión es excelente para mejorar nuestro cambio enviando a los Estados Unidos todo lo que nos piden".

ECONOMIAS DE COMBUSTIBLE

PARIS, diciembre 11 (Especial)— La compañía del ferrocarril París-Lyon-Mediterráneo, tiene el propósito de suprimir casi todos los trenes expresos. La compañía de Orleans le imitará.

Esa medida tiene por objeto reducir el consumo de combustible.

PARIS, diciembre 11 (Especial)— La prefectura de policía aplica rigurosamente las medidas destinadas a restringir el alumbrado para economizar el combustible.

Toda infracción a las reglamentaciones en vigor será objeto de acción contra el contraventor, a quien, además, se privará de corriente eléctrica.

LA REINA DE ESPAÑA

PARIS, diciembre 11 (Associated) —Se cree que la reina de España visitará esta capital a su regreso de Londres, que fué aplazado a causa de una operación a que será sometido su hijo el príncipe don Jaime.

El estado del infante es actualmente favorable.

La reina permanecerá algunos días en París.

LA CATEDRAL DE REIMS

PARIS, diciembre 11 (Especial)— Se ha resuelto devolver al culto la catedral de Reims, destrozada por los bombardeos alemanes, después de efectuar su restauración, valuada en cincuenta millones de francos.

La comisión que estudió el proyecto aconseja que se dejen las estatuas en su estado actual.

LA CONFERENCIA DEL FRIO

PARIS, diciembre 11 (United) — Francia convocará a una conferencia internacional del frío para el 15 del actual. Todas las naciones adheridas a la Liga de las Naciones se reunirán con el propósito de coordinar la producción universal y el uso del hielo.

EN LA BOLSA DE PARIS

PARIS, diciembre 11 (Associated) —Se anuncia que se reanudarán en la Bolsa de esta capital las operaciones a plazo, desde el 3 de enero.

Entre los valores inscriptos en las listas se hallan los títulos brasileños de 1889, al 4 por ciento; los títulos italianos, al 3 1/2 por ciento; las acciones del Banco de Londres, del Banco Nacional de México, de empresas salitreras, ferrocarriles y de Río Tinto.

INGRESOS FISCALES

PARIS, diciembre 11 (Havas) — Las entradas producidas por los impuestos para el mes de noviembre, se elevan a 737.825.100 francos, acusando un aumento de 218.968.500 francos sobre la valuación, y un aumento de 305.601.500 francos comparado a las entradas del mismo mes de 1918.

El clero y la política

PARIS, diciembre 11 (Especial)— Monseñor Chapon, obispo de Niza, en una circular recuerda al clero de su diócesis que el derecho canónico prohibe a los sacerdotes aceptar mandatos colectivos sin la autorización de su obispo.

Invita a los

ESPAÑA

LA CRISIS MINISTERIAL

BUGALLAL DECLINA LOS PODERES

DESORIENTACION POLITICA

LOS JEFES DE PARTIDO

MADRID, diciembre 11 (Especial) —El conde de Romanones declaró que no era partidario de un gabinete de coalición, pero, que prestaría su apoyo a un gobierno conservador.

Los jefes catalanes han prometido su apoyo al gobierno que se comprometa a dedicar especial atención a la situación económica en Cataluña, que es sumamente crítica.

Todos los jefes de partido se manifestaron en esa actitud, con excepción de La Cierva, quien declaró que desea que el gabinete lo formen, todos los elementos conservadores, inclusive su propio grupo.

Manifiesta que sólo cooperará con un gabinete así formado, y en el caso contrario, él y sus amigos emplearían todos los medios posibles para combatir el presupuesto.

En una reunión que celebraron los parlamentarios reformistas, se examinó detenidamente la situación política, y convinieron en que es de todo punto necesario que a la formación de un gabinete definitivo preceda cualquier otro que legalice la situación económica.

El jefe de los reformistas, señor Melquiades Alvarez, se muestra dispuesto a prestar su apoyo a la idea de un gabinete-puente, a los predichos fines de restablecer la normalidad, no haciendo, por consiguiente, obstrucción a la aprobación de los presupuestos.

Cambó hizo parecidas promesas y manifestó que todo el país debería estar con el gobierno en las presentes circunstancias.

Don Santiago Alba le prometió dentro del cumplimiento de su deber, un extrema benevolencia en el parlamento.

En la entrevista que el señor Dato tuvo con don Antonio Maura, éste se mostró reservadísimo, y no le hizo ningún ofrecimiento.

MADRID, diciembre 11 (Especial) — Se asegura que después de haberse pensado en un gabinete Bugallal, se desistió, porque La Cierva ha manifestado que seguirá oponiéndose firmemente a cualquier combinación ministerial que se constituya buscando la aprobación de los presupuestos, pues está convencido — dice — de que, una vez conseguido esto, entrarían a gobernar las izquierdas.

A consecuencia de esta actitud irreductible del señor La Cierva, se cree que la única solución posible es un gabinete Dato, y que se aprueben lo antes posible los presupuestos, procurando para ello, convencer al señor La Cierva, o, en último caso, que el alto personaje que puede hacerlo, lo reconvenga por su extremada intransigencia.

LAS NEGOCIACIONES

MADRID, diciembre 11 (Especial) —El señor Dato reunió a los ex ministros conservadores y les dijo que, en las condiciones en que el monarca le había encargado la formación del gabinete, sin limitaciones de ningún género, se veía en la imposibilidad de rechazarlo.

De esa misma opinión fueron los personajes consultados. Manifestaron, además, que, dada la forma en que está constituído el Congreso, convenía concertar una fórmula económica y preparar tranquilamente las elecciones generales precedidas de las municipales.

En las conferencias que celebró Dato con los más caracterizados prohombres, se examinó la actuación de las juntas de defensa, reconociendo todos que mientras existan éstas, antidades, ningún gobierno podrá realizar obra nacional útil, porque carecerá de independencia, supeditado como tiene que hallarse, a las dificultades que pueden ocurrir por cualquier circunstancia que les desagrade.

Convinieron además en que se impone realizar un acto que dé al país la sensación de que el gobierno está decidido a conjurar este peligro, limitando la actuación de las juntas a las cuestiones puramente técnicas.

Se convino en realizar este acto inmediatamente.

Para la constitución de ese gobierno se pusieron todos incondicionalmente a las órdenes de Dato.

El general Marina declaró que su estado de salud le impedía aceptar una cartera.

MADRID, diciembre 11. (Asociated)—El conde Romanones y el marqués de Alhucemas conferenciaron otra vez con el rey, quien recibió también más tarde al señor Dato.

El conde Bugallal que conferenció después con el monarca, manifestó que no sabía quién sería presidente del consejo.

La participación que toman el conde de Romanones y el marqués de Alhucemas en estas gestiones no es considerada como una indicación de que se constituirá un gabinete de coalición, sino simplemente que se trata de asegurar el apoyo de los liberales para obtener que sea aprobado en breve el presupuesto, lo que se considera de imprescindible necesidad.

MADRID, diciembre 11 (Havas)—"El Socialista", "Nuestro Diario" y "España Nueva", han publicado que el señor Dato se negó a gobernar sin el decreto de disolución de las Cortes.

En "El Debate", que ha salido hoy, se hacen idénticas declaraciones.

MADRID, diciembre 11 (Havas)—Se insiste en asegurar que el señor Dato ha desistido definitivamente de formar el gabinete, creyéndose que se ha encargado de ello el conde de Bugallal, quien, al salir de palacio dijo escuetamente: "Volveré mañana para enterar al rey del resultado de una gestión que se me ha encomendado."

MADRID, diciembre 11 (Asociated)—El conde de Bugallal, que desempeñaba la cartera de Hacienda en el gabinete Sánchez Toca, aceptó la misión de constituir gabinete.

MADRID, diciembre 11 (United) —El conde de Bugallal conferenció nuevamente con el rey.

Las negociaciones continúan. Esta tarde el nuevo gabinete quedará sometido a la aprobación del monarca. "El Debate" dice que Bugallal puede contar con el apoyo de los liberales y conservadores sin reserva alguna.

El conde de Bugallal piensa conservar para sí el ministerio de Hacienda.

MADRID, diciembre 11 (Asociated) — El señor conde de Bugallal ha declinado la misión que le encomendara ayer el rey, de constituir un gabinete.

MADRID, diciembre 11 (Especial) —El general Tovar ha manifestado que inmediatamente que presentó su renuncia de ministro de Guerra, solicitó de las juntas de defensa que, con motivo de la celebración de la festividad de la patrona del arma de infantería, se indultara a los tenientes expulsados.

COMENTARIOS EXTRANJEROS

LONDRES, diciembre 11 (Havas) —El "Morning Post", dedica una columna íntegra al estudio del desarrollo de la actual crisis española.

Dice que tal situación, no denota, en forma alguna, un estado de decadencia, sino que, por el contrario, significa el vigor y la prosperidad de España, país lleno de riquezas.

El interesante comentario, añade: "Sólo carecen los españoles de carbón y máquinas, y es oportuno ayudarles, pues con ello, se aseguraría el porvenir de Europa".

Termina diciendo que es de gran interés hacer más estrechas las relaciones entre España y la Gran Bretaña.

INGLATERRA

CONTRA ALEMANIA

Violento artículo

OPINION DE BOTTOMLEY

LONDRES, diciembre 11 (United) —Mr. Hornio Bottomley publica en el número de hoy de su periódico "John Bull" un violento artículo contra Alemania.

"Den a Foch, dice el autor, la orden de proceder y borren a los Estados Unidos del cuadro. El tratado de Versalles no existe en cuanto al arreglo final de la guerra. Que Francia e Inglaterra tomen los asuntos en mano y, si fuera necesario, hagan ahora lo que deberían haber hecho en el mes de noviembre de 1918, es decir, que borren a Alemania del mapa del mundo".

Insiste en que los aliados procedan a la ocupación de Berlín, porque los alemanes, que no han cambiado ni se han arrepentido, no se dan cuenta de que han sido derrotados y se burlan de los aliados en la cuestión del protocolo.

Critica a los hombres políticos que han impedido que los alemanes sufrieran un Sedán y se convencieran de que están aplastados y humillados. La política adoptada tuvo por resultado ultimátums y alarmas.

"El camino más largo, agrega, es a veces el más corto para llegar a la meta. El mejor modo de llegar a una paz permanente es aún en esta hora tardía combinar las fuerzas y marchar sobre Berlín, donde la "Entente" dominará la situación. Ha llegado el momento de imponer las condiciones muy moderadas del tratado de Versalles no por ultimátums y notas, sino a punta de bayoneta."

"La dificultad con Alemania estriba en que su ciega inteligencia no se da cuenta del alcance de su derrota militar. A los aliados les corresponde por eso declarar, sin ocultarse de los Estados Unidos, que el tratado se cumplirá al pie de la letra y que toda nueva astucia y tentativa de eludir su cumplimiento serán severamente castigadas por parte de Foch".

Se burla de los Estados Unidos, de los que dice que fueron "los últimos en la guerra y los primeros para negociar en vez de luchar", y adquirieron en Versalles una influencia preponderante a la que se debe el actual estado de cosas y las restricciones que se impusieron a Foch en el momento de la victoria.

CUESTION IRLANDESA

Situación en Dublin

DEBATE EN EL PARLAMENTO

DUBLIN, diciembre 11 (Asociated)—Varios sinnfeiners, incluyendo a Mr. Thomas Kelly, miembro de la Cámara de los Comunes, fueron arrestados esta mañana.

Los detenidos fueron conducidos a las prisiones militares de Kingston, donde se les embarcó en una nave de guerra que salió para un puerto británico.

La bahía está custodiada militarmente y en el puerto se ven numerosos carros blindados y tanques. Circula el rumor de que los prisioneros son llevados a la prisión de Worm Wood Scrubb.

El diputado Kelly fué notificado por los funcionarios de la policía el martes por la noche que clausurará el local central de reunión de los sinnfeiners, el cual, a pesar de los varios allanamientos y órdenes de clausura, continuaba funcionando, negándose a cerrarse. El local citado estaba aún abierto cuando la policía lo allanó esta mañana y detuvo en él a los sinnfeiners que fueron conducidos a Inglaterra.

Las autoridades registraron los domicilios de numerosos sinnfeinistas de nota, incluso la del conde Plunkett, que se hallaba ausente.

PARIS, diciembre 11 (Associated) —Con motivo de algunas preguntas dirigidas al gobierno se produjo esta tarde, improvisadamente, un debate acerca de la cuestión irlandesa en la Cámara de los Comunes.

Mr. William Redmond, nacionalista irlandés, preguntó a Mr. Bonar Law si era una nueva idea puesta en práctica por el gobierno la de obligar a la conciliación mediante medidas coercitivas. Preguntó, enseguida, si los presos políticos de Irlanda serían puestos en libertad antes del establecimiento del "home rule".

Mr. Bonar Law contestó negativamente a esta última pregunta.

Mr. James Hogge, radical, manifestó la opinión de que si el gobierno tratara sinceramente de llegar a un acuerdo, esa concesión sería conveniente y útil.

Un miembro ulsteriano de la Cámara intervino en el debate, diciendo que más de desear sería despejar el terreno para los arreglos, abandonando el programa de asesinatos y atentados que desarrollan los sinnfeinistas.

—"Y mejor aún sería, replicó Mr. Redmond, despejar el terreno, refiriendo a los que iniciaron la política de acción directa en Irlanda".

Mr. Bonar Law observó que la acción directa más deplorable en sus actuales momentos eran los asesinatos, y agregó que se alegraba de que los iniciadores hayan sido removidos.

SITUACION FINANCIERA MUNDIAL

Artículo de un diario

LONDRES, diciembre 11 (Asociated)—El barón Swaythling, que fué uno de los Estados Unidos, inmediatamente después de la guerra, publica en "Daily Mail" que la inevitable bancarrota mundial no alcanzará a normalizar la situación financiera universal y que el problema sólo podría resolverse por acuerdo internacional.

Recomendó la suspensión del pago de las deudas internacionales entre los aliados y también con respecto a los neutrales que quieran entrar en un arreglo para la importación de maquinarias y de materias primas.

Declara que los políticos norteamericanos son incapaces de comprender nada fuera de su propio país y que han encargado a dar cuenta de la posición que ocupan los Estados Unidos en el mundo.

LONDRES, diciembre 11 (Havas)—El "Daily Telegraph" comenta el discurso de Mr. Clemenceau sobre el tratado con Francia.

El tratado con los Estados Unidos y la América latina, dice, es un arreglo para el porvenir.

EN VALENCIA

MADRID, diciembre 11 (Havas)—Informaciones recibidas de Valencia dicen que también hay gran revuelo en aquella ciudad entre los trabajadores de los diarios.

Los propietarios de periódicos no parecen muy dispuestos a transigir con las condiciones que solicitan sus empleados, y es casi seguro que estalle el conflicto.

Se anuncia que, probablemente, mañana dejarán de aparecer todas las publicaciones.

EN CACERES

MADRID, diciembre 11 (Especial) Comunican de Cáceres que, debido a las gestiones de las autoridades y de varias comisiones civiles, los Anhos de los patronos y obreros se calmaron, optando unos y otros por la conciliación.

Debido a esto, ha terminado la huelga general, y se ha incorporado al trabajo hasta los trabajadores del campo.

Agitación monárquica en Portugal

MADRID, diciembre 11 (Especial) Comunican de Tuy que en la frontera portuguesa continúa observándose gran agitación.

Se teme que el movimiento monárquico se extienda a todos los pueblos del sector Norte de la vecina república, por lo cual las autoridades españolas han reforzado la vigilancia, y están procediendo a la internación de muchos agitadores monárquicos portugueses.

El derrumbamiento de un manicomio

MADRID, diciembre 12 (Especial) En el hundimiento del manicomio de Valladolid, de que ha dado cuenta en telegramas anteriores, se extrajeron diez cadáveres, y una que resultó herida, que se encuentra gravísima.

Los pabellones amenazan hundirse, por lo cual se ha verificado el traslado de todos los enfermos al Hospital municipal.

HUNGRIA

LAS TENDENCIAS MONARQUICAS

Candidatos al trono

BERNA, diciembre 11 (Associated) Un viajero suizo que acaba de regresar de Hungría, manifestó al corresponsal de la Associated Press que aquel país no tardaría en restablecer la monarquía. Agregó, que el 95 por ciento de la población, es monárquica; pero no ha resuelto todavía a quien dar la corona.

Los realistas de moide antiguo son partidarios del ex emperador Carlos, otros lo son de su hijo Francisco José Otto, con el archiduque José por regente; otros se declaran en favor de un príncipe inglés.

El viajero agregó que en toda Hungría renace la actividad industrial y comercial.

BERLIN, diciembre 11 (Havas) El corresponsal del "Zeitung am Mittag", en Viena menciona al príncipe Cirilo Saxe-Coburgo, como el futuro rey eventual de Hungría.

INFORMACIONES ARGENTINAS

EL MONUMENTO A COLON EN BUENOS AIRES

ROMA, diciembre 11 (Associated) —Un grupo de diputados y senadores visitó ayer el estudio del escultor Zocchi, autor de la estatua colossal de Cristóbal Colón, que será erigida en el puerto de Buenos Aires.

La estatua de Colón mide veinte pies de alto y ha sido empleado un solo trozo de mármol, que es el de mayor tamaño que ha sido tallado desde hace muchos siglos.

Todo el monumento tiene unos noventa pies de alto.

El gobierno italiano suministrará el buque que ha de trasportar el monumento a Buenos Aires en 1920.

ARGENTINO CONDECORADO

ROMA, diciembre 11 (Especial)— Con una honrosísima mención que consta en un decreto que se trascribe en el Boletín Militar de la fecha, fué concedida la medalla de plata al mérito militar al subteniente de infantería Giuseppe Centenaro, natural de Buenos Aires.

---

toda la América latina, a pesar de la acción de las cámaras plutocráticas de la Argentina.

Conferencias políticas

ROMA, diciembre 11 (Especial)— El jefe del gabinete, Nitti, después de una conferencia con el embajador de Francia, M. Barrere, conversó separadamente con el general Cavaglia y con Peppino Garibaldi.

Llegada de un ex alcalde de Barcelona

ROMA, diciembre 11 (Asociated)— Llegó a esta capital el señor Morales Pareja, ex alcalde de Barcelona, que trae encargo del presidente de la Academia de Bellas Artes de aquella ciudad, señor Alavern, de entregar al senador Appolonj, alcalde de Roma, un pergamino con el diploma de miembro correspondiente de dicha Academia.

Audiencia pontificia

ROMA, diciembre 11 (Asociated) —El Papa recibió en audiencia privada al abad Kruse, de San Pablo, quien le informó sobre el adelanto de aquel Estado brasileño e hizo notar la necesidad de aumentar el número de los sacerdotes.

Banquete en honor de los cardenales

ROMA, diciembre 11 (Asociated) —El cardenal Gasparri, secretario de Estado de la Santa Sede, restableciendo la costumbre que fué interrumpida durante la guerra, el 21 del presente mes dará un banquete de gala en honor de los nuevos cardenales que se designen en el consistorio del 15.

Entre los invitados figurarán los diplomáticos extranjeros acreditados ante la Santa Sede.

La cuestión de los aprovisionamientos

ROMA, diciembre 11 (Havas) — "Il Giornale d'Italia" dice que el ministro de Industrias, ingeniero Dante Ferraris, partirá para París y de ahí seguirá hasta Londres junto con Mr. Loucheur, a fin de tratar con el gobierno inglés la cuestión de los aprovisionamientos.

Valioso concurso

ROMA, diciembre 11 (Havas) — "Il Messaggero" ha establecido un concurso de 2.000.000 de liras, para un aeroplano y un hidroaeroplano destinados al trasporte de pasajeros y mercaderías.

Los constructores, deberán presentar los aparatos dentro de once meses.

Explosión de una bomba

ROMA, diciembre 11 (Especial)— En las cercanías de Montiocelli (Valle Salo), unos campesinos, arando la tierra, provocaron la explosión de una bomba que se hallaba enterrada a poca profundidad.

Resultaron cuatro muertos y 6 heridos.

La "Dante Alighieri"

ROMA, diciembre 11 (Especial)— El consejo directivo de la asociación "Dante Alighieri" resolvió que el congreso nacional se realice en el próximo mes de abril, en la ciudad de Trento.

Ecos de un supuesto complot

ROMA, diciembre 11 (Especial) — Comunican de Milán que fueron puestos en libertad el capitán Vecchi, el pintor futurista Marinetti y otras 29 personas acusadas de haber participado en un complot contra las instituciones.

Ha resultado que las acusaciones eran infundadas y que jamás existió el complot que motivó el arresto de las mencionadas personas.

Movimiento huelguista

ROMA, diciembre 11 (Especial)— De Andria, provincia de Bari, comunican que el orden ha sido restablecido por completo.

Los obreros que se habían declarado en huelga general volvieron al trabajo.

Durante los días en que quedó paralizado el trabajo, las autoridades procedieron al arresto de 200 personas.

Llegada de niños vieneses

ROMA diciembre 11 (Especial) Se esperan de un momento a otro los trenes especiales de la Cruz Roja que conduce 400 niños vieneses, los que serán hospedados por cuenta de los municipalidades de Milán y Bolonia.

Víctimas de una explosión

ROMA diciembre 11 (Especial) — Telegrafían de Milán que esta tarde en el establecimiento metalúrgico Ercina una explosión de gas mató a los obreros Beretta y Burlasco.

ESTADOS UNIDOS

LOS ELEMENTOS BOLSHEVIKIS

Medidas de los cónsules sudamericanos

CRONICA DE UN CORRESPONSAL

WASHINGTON, diciembre 11 (United) — Mr. Chamberlain, corresponsal de la United Press en esta capital dice:

"Temiendo una gran afluencia de bolsheviks de los Estados Unidos, los países sudamericanos han empezado a colocar barreras contra tal invasión. Desde luego han adoptado precauciones extraordinarias en lo que se refiere a la concesión de pasaportes. Todas las restricciones serán reforzadas y se declararán vigentes todas las leyes que anteriormente se referían a la inmigración.

"Los solicitantes de pasaportes deberán someterse a una estricta investigación y examen si desean ir a la Argentina, Chile o Colombia. Los cónsules han adoptado el sistema de estudiar los antecedentes de cada uno de esos solicitantes antes de visar o expedir los pasaportes solicitados.

"Un funcionario de la embajada chilena en esta capital dijo:

"Hemos rechazado ya a varios solicitantes y en Chile han sido reembarcados varios inmigrantes que no llenaban los requisitos correspondientes."

"Colombia envió instrucciones a sus cónsules para rehusar pasaportes a los anarquistas y, en general, las personas calificadas de "no deseables".

"Un funcionario de la embajada argentina, declaró:

"Las severas disposiciones adoptadas impedirán la introducción de elementos bolshevikis en la Argentina. Las antiguas leyes de inmigración con las sanciones respectivas serán puestas nuevamente en vigor."

"Los países sudamericanos son los objetivos favoritos para todos aquellos elementos que están amenazados con la deportación de sus países de origen, los cuales se oponen a su regreso. Esos elementos se están acercando a los puertos de embarque, con la intención de embarcarse para Sud América, pero la actitud de las repúblicas latino-americanas ha malogrado sus esperanzas."

SUCESOS MEXICANOS

La acción socialista

NUEVA YORK, diciembre 11 (Asociated) — Comunican de Douglas que el congreso del Estado mexicano de Sonora aprobó una resolución por la cual se ofrece al presidente Carranza la leal adhesión del pueblo de Sonora y su solidaridad con la actitud del ejecutivo federal en lo que se refiere al caso del cónsul Jenkins.

WASHINGTON, diciembre 11 (Havas) — Según el diario mexicano "Excelsior", el gobierno de los "soviets", será dentro de poco establecido en la provincia de Yucatán, a menos que lo impida una rápida acción de las autoridades militares.

"Los socialistas, dice el citado diario, son muy potentes y, por cualquier razón, provocan revueltas y encuentros sangrientos, y parecen gozar de la inmunidad más completa."

Esta información parece confirmar la acusación hecha por el senador norteamericano Fall, quien, en contestación a un telegrama enviado a un amigo residente en México, se declara partidario de la intervención armada, siempre que no fracasen los otros medios de conciliación ya puestos en práctica.

NUEVA YORK, diciembre 11 (Especial) — El corresponsal en Washington del "New York Evening Sun" telegrafía:

"Se asegura que Mr. Lansing está dispuesto a abandonar el gobierno, pues la anunciada divergencia existente entre él y el presidente Wilson se ha encuadado hasta llegar casi al punto de ruptura. Sólo conserva su cartera porque no quiere abandonar al presidente mientras esté enfermo; pero cuando se restablezca suficientemente Mr. Wilson como para reanudar sus tareas, Mr. Lansing renunciará, a menos que cambien sus propósitos en el intervalo.

"Esta situación es resultante de la contradicción que existe practicamente entre la actitud de Wilson y la política de Mr. Lansing con respecto a México."

WASHINGTON, diciembre 11 (Asociated)—Al ocuparse de los rumores publicados según los cuales la actitud del presidente Wilson con respecto a la moción del señor Wall pidiendo la ruptura de relaciones con el gobierno de Carranza iba en contradicción con la política adoptada por el departamento de Estado, Mr. Lansing, declaró hoy que no existían ni habían existido nunca divergencias de opinión entre el presidente Wilson y el departamento de Estado con respecto a la línea de conducta que ha de adoptarse en la cuestión mexicana.

LOS CONFLICTOS MINEROS

Reanudación de trabajos

NUEVA YORK, diciembre 11 (United) — Aun cuando millares de obreros carboneros reanudaron hoy sus tareas, de acuerdo con las órdenes de los funcionarios de los Mineros Unidos, existen indicaciones de que la mayoría de los trabajadores está aguardando recibir un aviso formal antes de disponerse a trabajar.

Los Mineros Unidos telegrafiaron que las órdenes para reanudar las tareas no se habían distribuído aún en todos los distritos carboneros, agregando que sólo pocos cientos de mineros reanudaron el trabajo en Illinois, Pennsylvania, Ohio e Indiana. Todos los mineros de Michigan volvieron al trabajo.

En otras partes, se espera que mañana se reanudará el trabajo normalmente, restaurándose las condiciones para la semana entrante.

GRANDES INUNDACIONES

Considerables pérdidas

NUEVA YORK, diciembre 11 (Asociated) — Comunican de Atlanta que varios millares de personas han quedado sin hogar a consecuencia de las inundaciones ocasionadas por las crecidas de los ríos en los Estados de Alabama, Georgia y Mississipi. Los daños en las propiedades se calculan en varios millones de dólares. Muchas de las personas sin hogar son gentes de color, cuyas pequeñas viviendas fueron arrastradas por las aguas.

Las pérdidas de vidas son, afortunadamente, muy pocas.

La ciudad de Hattiesburg, en Mississipi, está aislada y bajo las aguas.

NEGOCIACIONES CON MEXICO

El asunto del petróleo

WASHINGTON, diciembre 11 (United) — Se está desarrollando una nueva crisis en México, debido a la pretendida oposición del presidente Carranza a que las compañías petroleras norteamericanas emprendan perforaciones de pozos nuevos.

Se dice que entre los Estados Unidos y México se están efectuando negociaciones secretas con respecto a esta cuestión.

Las notas no han sido publicadas porque tratan sobre un asunto doméstico mexicano. Se informa que durante los últimos seis meses pasados México ha hecho caso omiso de tres notas americanas que trataban sobre la cuestión del petróleo.

EL ASUNTO DEL "IMPERATOR"

NUEVA YORK, diciembre 11 (Asociated) — El administrador de la aduana de Nueva York recibió anoche la orden de permitir la salida para Inglaterra, del vapor ex alemán "Imperator".

WASHINGTON, diciembre 11 (Asociated)—Se anuncia que la administración de ferrocarriles permitió la partida del vapor "Imperator", sólo después de haber recibido del gobierno británico y de los agentes de la compañía naviera inglesa, la promesa de devolver el carbón que dicho vapor había cargado en exceso, violando el reglamento existente.

Dicha administración se reserva el derecho de proceder judicialmente si no se cumple esa promesa.

VIAJE DE LORD GREY A INGLATERRA

WASHINTON, diciembre 11 (Asociated) — El embajador británico, vizconde Grey, notificó a Mr. Lansing que regresaría a Inglaterra a principios de 1920 en uso de licencia.

El regreso de lord Grey dependerá de que pueda arreglar ciertos asuntos de interés personal y también de la resolución del Foreing Office británico, con respecto a la posibilidad de que lord Grey pueda proseguir por sí sólo los grandes proyectos de acción común norteamericana y británica para la reorganización de las finanzas y del comercio y de las relaciones internacionales.

Sir William Tyrell y Mr. Ronald Campbell, miembros de la embajada, regresarán a Inglaterra con el embajador.

INFORMACIONES COMERCIALES

MERCADO DE LANAS

LONDRES, diciembre 11 (Asociated) — Ayer fueron puestos en venta 8.000 fardos de lana.

Los precios se afirmaron gracias a la mayor demanda que hubo de parte de los compradores continentales y norteamericanos.

VENTA DE CEMENTO

WASHINGTON, diciembre 11 (Asociated)—Según las cifras publicadas por el departamento de Comercio en su informe, el Brasil ha sido el principal comprador de cemento norteamericano en los nueve primeros meses del año. Compró 488.000 barriles valuados en 1.503.000 dólares.

La Argentina compró 514.000 barriles, que representan 595.000 dólares; el Perú compró por valor de 226.000 dólares; Chile, por valor de 154.000 y Colombia, por valor de 178.000.

ALEMANIA

EL LEVANTAMIENTO DE LAS MINAS

Demora en la operación

BERLIN, diciembre 11 (Asociated)—La "Vossische Zeitung" publica un despacho de Hamburgo que dice que las autoridades alemanas están atrasadas en remover las minas de las aguas territoriales.

En una reunión celebrada por la Asociación náutica de Hamburgo, se mostró en un mapa una zona de 5.700 millas cuadradas en el mar del Norte, de la que no han sido sacadas las minas, mientras Inglaterra y los Estados Unidos despejaron los mares de las minas que habían colocado.

Se atribuye la demora a la falta de carbón.

De La Haya comunican que la cuestión es objeto de una viva agitación en los círculos marítimos holandeses, y varios diputados interpelaron al respecto al gobierno en los Estados Generales. No pasa casi un día sin que se reciba la noticia de alguna desgracia a lo largo de las costas de Holanda y de Dinamarca. Así, por ejemplo, el vapor norteamericano "Liberty" chocó últimamente con una mina y desaparecieron 20 tripulantes. Se hundió, además, un velero holandés así como una barca pesquera alemana.

Las autoridades holandesas colocaron buques-faros y boyas luminosas en los puntos peligrosos, pero persiste siempre el peligro.

COMENTARIOS A NOTAS MARGINALES DEL EX KAISER

BERLIN, diciembre 11 (United)— Ocupándose el "Vorwaerts" de los cuatro volúmenes de documentos relacionados con acontecimientos anteriores a la guerra y que recientemente han sido publicados, dice que cualquiera que lea las notas marginales hechas por el ex káiser, no podrá dudar de que Alemania estuvo gobernada por un loco y califica a los volúmenes como "cuatro lápidas sobre la tumba de la monarquía germana".

UNA CARTA DE RUPPBECHT DE BAVIERA

BERLIN, diciembre 11 (Havas)— El príncipe Rupprecht de Baviera, en una carta que dirige al presidente de la Cruz Roja bávara, califica el pedido de entrega de los responsables de la guerra como un acto inicalificable.

Considera de su deber excluir todos los pretextos mencionados por los adversarios para guardar los prisioneros de guerra y agrega que se entregará a los aliados en caso de que se formule el pedido de extradición.

Militar detenido

BERLIN, diciembre 11 (Havas) — El capitán von Kessel, que retó a duelo al pastor Rumn, fué detenido.

En un comité de educación

BERLIN, diciembre 11 (Havas) — Referente a las escenas desarrolladas en la sesión del comité de educación de la asamblea nacional de Prusia, el "Vossiche Zeitung" dice que el centro declarará que quebrantaría la coalición, si el comité insistía en excluir a los pastores de los consejos escolares.

Contra el juego

BERLIN, diciembre 11 (Asociated) — El gobierno adoptó medidas muy enérgicas para combatir el juego, vicio que está tomando gran incremento, especialmente desde que se levantó la ley marcial.

En adelante serán castigados con fuertes multas los que jueguen hasta en clubs privados.

Los comunistas

BERLIN, diciembre 11 (Havas)— Se desautorizan los rumores referentes a los proyectos de agitación por parte de los comunistas.

Los fabricantes de máquinas

PARIS, diciembre 11 (United) — Un despacho de Leipzig dice que los fabricantes de máquinas celebraron un acuerdo para rehusarse a dar trámite a los pedidos que reciban de Francia, mientras no hayan sido repatriados los prisioneros de guerra.

MEXICO

VILLISTAS Y CARRANCISTAS

NUEVA YORK, diciembre 11 (United) — Despachos de Paso de las Aguilas, Texas, dicen que 400 villistas emprendieron un ataque sobre las tropas de Carranza de la guarnición de Musquiz. El combate duró dos días. Se dice que los villistas tomaron la ciudad el miércoles pasado, apoderándose de varios ciudadanos en calidad de rehenes. Resultaron muertos treinta villistas y un número desconocido de soldados de Carranza.

Se dice que el ataque ha sido ejecutado para vengar la ejecución del general Angeles. Actualmente los carrancistas están reconcentrando sus fuerzas cerca de Sabinas para realizar un ataque a las fuerzas villistas.

EXPORTACION DE MAIZ

NUEVA YORK, diciembre 11 (Asociated) — Un despacho de San Antonio dice que según informaciones recibidas de México en esa ciudad el presidente Carranza autorizó la exportación de treinta millones de libras de maíz para los Estados Unidos, de la cosecha de 1919, que ha sido excepcionalmente grande.

Las corridas de toros

MEXICO, diciembre 11 (Asociated) — El Senado aprobó el proyecto de ley que autoriza las corridas de toros.

El proyecto fué en seguida sometido al presidente Carranza para su promulgación.

Ministro en el Japón

NUEVA YORK, diciembre 11 (Havas)—El diario "New York Sun" informa que ha sido designado el señor Juan Rojo, para desempeñar el cargo de ministro de México ante el gobierno del Japón, en reemplazo del señor Romero.

El señor Rojo, agrega el citado diario, es amigo incondicional del señor Cabrera, que actualmente desempeña el puesto de secretario de hacienda.

EL CONFLICTO OBRERO

SU DESARROLLO

EN CATALUÑA

BARCELONA, diciembre 11 (Asociated)—Se extendió considerablemente el "lockout". Incluye a las industrias textiles que hasta ahora habían sido escasamente afectadas.

Ha quedado paralizado el trabajo en el centro industrial de Manresa.

MADRID, diciembre 11 (Havas)— Telegrafían de Mataró que debido a la declaración del "lockout", huelgan 10.000 obreros.

MADRID, diciembre 11 (Especial) —Comunican de Barcelona que la Asociación de fabricantes de hilados y tejidos de Cataluña han presentado a la Junta de reformas sociales un escrito en el que anuncian que elevarán sus establecimientos definitivamente.

Alegan para ello diversas causas de orden económico y social.

EN MADRID

MADRID, diciembre 11 (Asociated) — Los diarios afectados por la huelga resolvieron reanudar hoy su publicación, empleando todos los medios posibles para ello.

Se cree, sin embargo que cada diario aceptará por separado las condiciones de su personal.

Hasta ahora no se interesó negociar con los huelguistas. Los diarios que publican éstos tienen una gran circulación, pues el público está ansioso por conocer la marcha de la crisis política.

MADRID, diciembre 11 (Asociated) "El Figaro" reapareció hoy. El "A B C" salió con formato reducido y anuncia que no lo es posible conservar el tamaño original, pues, aunque el personal no se ha unido adherido al sindicato, sin embargo, de acuerdo con los demás órganos había resuelto reducir las dimensiones.

MADRID, diciembre 11 (Asociated) —Los directores de diarios anuncian que será "boycoteado" todo propietario de diario que reconozca la Unión de periodistas.

MADRID, diciembre 11 (Havas)— Las empresas periodísticas se han puesto de acuerdo para elevar al precio de diez céntimos todos los periódicos que aparecen en España.

EN MALAGA

MADRID, diciembre 11 (Especial) —Comunican de Málaga que se están incorporando al trabajo todos los gremios, inclusive los dependientes de comercio, que eran los más reacios a volver a sus ocupaciones.

La escasez de harina ha dado motivo a un nuevo conflicto. Los diputados provinciales y los representantes del municipio han asegurado que presentarán sus renuncias.

El gobierno ha ordenado que marche rápidamente a Málaga desde Cartagena, donde se halla fondeado, un barco que tiene un cargamento de trigo argentino.

JAPON

EN HONOR DE MARINOS NORTEAMERICANOS

TOKIO, diciembre 11 (Associated) — La cordialidad, los sentimientos amistosos y el entusiasmo caracterizaron la recepción de que fué objeto el almirante Cleaves, comandante de la flota asiática de los Estados Unidos, que está visitando el Japón.

En la comida ofrecida en honor del almirante, por la Asociación Norteamericana, el embajador de los Estados Unidos, Mr. Morris declaró que los japoneses hacían cuanto les era posible para manifestar su buena voluntad para con los Estados Unidos.

HOLANDA

HOSTILIDAD HACIA EL EX KAISER

LA HAYA, diciembre 11 (Associated) — El diputado señor Sannes, en la sesión del miércoles de la Cámara de Diputados, dijo lo siguiente, refiriéndose al ex emperador alemán:

"Si bien anteriormente no lo considerábamos como un peligro para nuestra patria, resulta ahora peligroso."

Pidió al gobierno que considere la cuestión de la permanencia del ex emperador en Amerongen y estudie seriamente la de su extradición.

Este incidente constituye el primer movimiento serio de hostilidad al ex káiser que se produce en el parlamento holandés.

AUSTRIA

Las representaciones extranjeras

VIENA, diciembre 11 (United) — El general Bandholtz, que integraba la última misión norteamericana en Austria, fué llamado hoy.

Sólo quedan en el país las misiones filantrópicas norteamericanas.

SUIZA

ELECCION DE PRESIDENTE

BERNA, diciembre 11 (Associated) —Ha sido electo presidente de la Confederación Suiza, M. Motta.

M. Schultess fué electo vicepresidente.

El mariscal Foch

LAUSANNE, diciembre 11 (Associated) — Se ha recibido información de que el mariscal Foch no tardará en tomar vacaciones en Suiza.

Las autoridades aduaneras recibieron instrucciones para que eximan al mariscal de los requisitos aduaneros, cuando cruce la frontera

CHILE

OPINIONES DE ELEODORO YAÑEZ SOBRE "LA PRENSA"

SANTIAGO DE CHILE, diciembre 11 — El doctor Eleodoro Yáñez, se entrevistó con el presidente de la República y el ministro de Relaciones Exteriores, a quienes hizo extensas referencias sobre su viaje a través de varios países de Europa.

El señor Yáñez se manifiesta satisfechísimo de las atenciones que le fueron prodigadas en Buenos Aires y aludiendo a LA PRENSA dijo haberla visitado detenidamente, pudiendo afirmar que se encuentra en superiores condiciones a las de los mejores diarios del mundo. Refiriéndose al señor Ezequiel P. Paz, el señor Yáñez elogió su elevado criterio y ratificó su opinión que juzga a LA PRENSA como un leal amigo de Chile.

Proyecto de construcción de ferrocarriles—La cárcel de Temuco—Comisión oficial para la conducción de naves.

SANTIAGO DE CHILE, diciembre 11—El consejo de obras públicas continuó tratando sobre la ejecución del vasto proyecto ferroviario, consultando los intereses del comercio y la industria, al mismo tiempo que los fines estratégicos de todas las líneas a construírse.

Hasta tanto el plan pueda ser desarrollado con las ideas generales que respondan a las que determinaron su iniciación, y el gobierno disponga de los millones que serán necesarios, se resolvió designar una comisión compuesta por el ingeniero jefe de los servicios de ferrocarriles, el jefe de vías y obras nuevas ferroviarias y al subjefe del estado mayor para que estudien en todos sus detalles los preliminares de este asunto.

—El ministro de Industrias informó al de Justicia sobre la mala situación en que se encuentra el edificio de la cárcel de Temuco, indicándole la conveniencia de su reconstrucción.

—A bordo del vapor "Orcoma" saldrán para Europa los oficiales y marineros que conducirán a Chile los escampavías recientemente adquiridos por el gobierno. La comisión va al mando del capitán de fragata Brasey Wilson y lleva instrucciones para la delegación oficial que se encuentra en Londres para que proceda a la adquisición de las otras naves a que se ha hecho referencia anteriormente.

La compra de un ferrocarril — Desaparición de un estudiante — Retiro de personería jurídica — Entrevista.

SANTIAGO DE CHILE, diciembre 11—El ministro de Hacienda ha invitado a su despacho a un grupo de senadores y diputados para tratar sobre la forma en que podría adquirirse el ferrocarril de Lebu a Sauces, asunto que ha sido debatido varias veces en las Cámaras y a cuya solución no se ha podido arribar en virtud de que los precios solicitados por sus propietarios fueron siempre aumentados

—Se anuncia la desaparición en España, del estudiante chileno Héctor Avilez, natural de Temuco y que últimamente se encontraba estudiando en la ciudad de Barcelona.

—El ministerio de Justicia resolvió la caducidad de la personería jurídica de la Federación de Suboficiales y Clases del Ejército y Armada, con residencia en la ciudad de Concepción, en vista de atribuírsele propósitos contrarios a los fines para que fué creada.

—Conferenció extensamente con el presidente de la República y el ministro de Guerra, el comandante Ricardo Irarrazábal, ex agregado militar a la legación de Chile en España.

Huelga ferroviaria de Iquique—Confirmación de cargos

SANTIAGO DE CHILE, diciembre 11 La huelga ferroviaria de Iquique continúa sin solución. La empresa se niega a aceptar el tribunal arbitral propuesto por el intendente de la provincia y desea entenderse directamente con los obreros.

Los trenes son dirigidos por las tropas del ejército, que se encargan de conducir los víveres para los obreros que trabajan en las salitreras

—Se ha dispuesto que el comandante Florencio Natarrete y el de igual clase Adolfo Miranda, continúen desempeñando las comandancias de armas de Iquique y Antofagasta, respectivamente.

BRASIL

Informaciones consulares al comercio—El tratado de Versalles — Aumento de sueldos — Embajada a Estados Unidos.

RIO DE JANEIRO, diciembre 11 —El ministerio de Relaciones Exteriores anuncia que el consulado del Brasil en Buenos Aires suministrará informes de la situación comercial e industrial de la Argentina a todas aquellas personas que deseen realizar intercambio de productos con ese país.

—El decreto de ratificación del tratado de Versalles será publicado en el diario oficial después de haber sido depositado en el archivo del ministerio de Relaciones Exteriores de Francia.

—La comisión de finanzas de la Cámara de Senadores aprobó el aumento de 25 % en los sueldos del cuerpo diplomático y consular brasileño en el extranjero.

—Mañana se reunirá el Senado en sesión secreta para tratar sobre la designación del señor Cochrane de Alencar, para embajador en Estados Unidos.

PERU

Congresos regionales — El saneamiento de Lima — Festival — Accidente de volación — Juntas de notables — Autenticidad de una carta.

LIMA, diciembre 11 — Los congresos regionales clausuraron sus sesiones.

—En la asamblea se discute el proyecto sobre el saneamiento de la ciudad de Lima.

—Esta noche se realizará en el teatro Excelsior la fiesta en beneficio de la infancia desvalida.

—El piloto Espinosa ha sufrido un nuevo accidente de volación, sin graves consecuencias.

—Mañana aparecerá un decreto nombrando las juntas de notables que reemplazarán a las personas que constituyen las municipalidades.

—"La Prensa" trascribe un nuevo artículo de "El Mercurio" de Valparaíso, en el que se niega la autenticidad de las cartas del general Roca, de que tanto se ocupó la prensa hace poco tiempo.

REPUBLICA ORIENTAL

LOS COMICIOS URUGUAYOS

Resultado del escrutinio en Río Negro

PROCLAMA DEL PARTIDO NACIONAL

MONTEVIDEO, diciembre 11 — Se realizó el escrutinio general en Río Negro, que arroja a favor del partido Socialista 94 votos, con lo cual conquista una banca en la asamblea departamental.

En dos departamentos del interior, Paysandú y Río Negro, según los escrutinios realizados hasta ahora, tendrá representación el partido Socialista.

—El directorio del partido Nacional ha dado a publicidad una proclama, en la que hace interesantes indicaciones a las comisiones departamentales de su dependencia, acerca de las orientaciones que deben seguir los ciudadanos nacionalistas en los gobiernos locales. Como una de las primeras cláusulas ya consagradas por la prensa independiente del país, deberán hacer efectivo el anhelo de que se contemple el espíritu de economía y reducción de organismos burocráticos que se consigna en los programas políticos de la colectividad, y esperando que ese anhelo predomine en las autoridades partidarias, el directorio cree conveniente solicitar la intervención de éstas para que se determinen, en consonancia con los intereses económicos regionales y con las rentas de los mismos, las erogaciones y los puestos a crear en los nuevos organismos surgidos por la proclamación de la Constitución de 1917. Recomienda, también, que una de las obligaciones estrictas de esos funcionarios, es la de levantar la moral y la pureza de la administración pública por sobre todo cálculo de partido. En ese concepto expresa que los hombres de esa entidad política recogen la misión de cooperar para que desaparezca, como regla y motivo de gobierno, las defraudaciones en el peculio nacional o las audaces malversaciones que vienen cometiéndose al abrigo de la irresponsabilidad con que cubren al gobernante sus parciales y cómplices.

Continúa el documento recomendando el restablecimiento del orden más severo en la administración y la consagración al cumplimiento de los deberes a ella anexos, haciendo efectivas las responsabilidades en que puedan incurrir los funcionarios públicos y la reducción de los gastos de la administración nacional, a fin de que, en vez de aumentarse, puedan ser disminuídos los impuestos.

LA CUESTION PORTUARIA

Visita del diputado Terra

AGRESION A LOS ESTIBADORES

MONTEVIDEO, diciembre 11—Como anunciamos ayer, el diputado doctor Duvimioso Terra, realizó esta tarde la visita al quiosco de los estibadores con el objeto de tratar de resolver el conflicto portuario.

Preguntó si efectivamente era cierto que se hubiesen suprimido definitivamente los turnos, contestándole uno de los empleados, que los turnos no existían y que si algún obrero no trabajaba se debía a que no se había inscripto. En razón de que cuarenta y tantos de los tres últimos días, habían sido procesados por diversos delitos.

El obrero Saforoso Placeres protestó de tal afirmación, manifestando que él no estaba ni había sido procesado y que, sin embargo, no se le permitía trabajar

En ese momento, un grupo de individuos atacó a los estibadores, haciendo uso de revólveres, cuchillos y garrotes.

El escándalo asumió graves proporciones, y el doctor Terra fué impotente para calmar los ánimos

Los obreros federados así atacados, prorrumpieron en gritos de protesta.

Momentos después el diputado Terra interrogó a otros empleados, los cuales contestaron que existían los turnos, porque así lo habían pedido los agentes marítimos. Manifestaron, además, que la falta de vigilancia en el puerto, hacía imposible que se pudiera trabajar libremente.

También pudo comprobar el doctor Terra que cuando los capataces pretendían contratar los peones directamente eran agredidos por otros peones.

Como el escándalo, los gritos, insultos y las amenazas continuaran, el doctor Terra dió por terminada su misión convencido de que allí no había garantías para nadie.

Al retirarse el doctor Terra, fué ovacionado por muchos obreros, mientras que los individuos que rodeaban el quiosco asumían una actitud provocativa, muchos de éstos sacaron a relucir armas.

La policía no concurrió.

Esta noche se reunieron en la Federación Marítima los obreros federados, con el fin de resolver que ningún obrero concurra al trabajo, hasta tanto no se logre la supresión del quiosco. Esta es también la opinión del diputado Terra, quien se entrevistará con el ministro del Interior, con objeto de pedirle garantías para los trabajadores.

LA FALSIFICACION DE BOLETAS ELECTORALES

Posible creación de un nuevo registro

MONTEVIDEO, diciembre 11—El juez que entiende en la causa seguida contra el comisario Molina y otros empleados policiales, por falsificación de boletas electorales, solicitó algunos antecedentes a la junta electoral, entre los cuales figura el que se refiere a los talones de diez boletas que parecen legales. Las otras 115 boletas encontradas al comisario Molina son falsas. El diputado Ferreira presentará a la Cámara un proyecto que dispone se quemen los actuales registros electorales que están plagados de errores y anotaciones fraudulentas.

El mismo proyecto propone la creación de un nuevo registro cívico permanente a base de la libreta de identidad, más o menos como la libreta que se utiliza en Francia, Italia, Argentina, Chile, etc.

El viaje del ministro de Hacienda—Las maniobras militares — Nombramiento.

MONTEVIDEO, diciembre 11 — Contrariamente a lo que se había informado, no partió esta noche para ésa, a objeto de tomar el vapor que debe conducirlo a Norte América, el ministro de Hacienda, doctor Ricardo Vedia, quien, como es sabido, ha sido designado por el gobierno delegado ante el congreso financiero a celebrarse en Nueva York, en compañía del doctor Aragón y Etchart.

La causa de esa postergación está en que el vapor que debe conducirlos a Norte América ha postergado su salida.

—Partió del Salto, de donde seguirá al Arapey, un inspector de la intendencia de guerra, conduciendo material y alimentación para 900 hombres que se están concentrando en el campo militar del Arapey.

El batallón número 16 de infantería está acampado en el Paso del campamento.

El regimiento de artillería, de guarnición en Paysandú, salió para el Arapey.

El comando de la zona número 1 se ha instalado en el citado paraje.

Las maniobras finales se realizarán en el Yacuy.

—Ha sido nombrado jefe de sanidad el doctor Alberto Maisonave.

Consejo Nacional de Higiene — Renovación de autoridades

MONTEVIDEO, diciembre 11 — Hoy terminaron su mandato el presidente del Consejo Nacional de Higiene, doctor Vidal y Fuentes, y los vocales de la misma institución, doctores Malsinieu y Oliver.

Es probable que mañana el Consejo Nacional de Administración, dicte el decreto por el cual ha de integrarse aquella corporación.

Los vocales, cuyo mandato continúa, son los doctores Bastos, González, Giribaldi y Viana.

Próxima construcción de puentes — Huelga de obreros municipales y enfermeros.

MONTEVIDEO, diciembre 11—El ministerio de Obras Públicas ordenó se dé comienzo a la brevedad posible a la construcción de dos puentes sobre el Río Negro, en el paso de Polanco y Paso de Aguiar

—Por falta de pago se declararon en huelga los obreros municipales que trabajan en el Prado.

También se declararon en huelga la mayor parte de los enfermeros del Hospital Militar, por haber sido destituídos tres de sus compañeros.

Cámara de Diputados—Proyecto sobre descanso semanal

MONTEVIDEO, diciembre 11—En una de las próximas sesiones que celebre la Cámara de Diputados, se tratará el proyecto por el cual se establece el descanso semanal obligatorio.

Hará la moción respectiva, el diputado Andreoli. La comisión informante ha presentado un proyecto sustitutivo que contempla todas las observaciones que se han hecho al proyecto.

Recaudación de rentas públicas

MONTEVIDEO, diciembre 11 — En el año económico de 1918-19, incluyendo los meses complementarios del mismo, la recaudación de rentas públicas alcanzó a pesos 33.496.860, con un aumento de pesos 3.799.187 sobre el ejercicio anterior. A este aumento han contribuído principalmente las rentas aduaneras que aumentaron en pesos 1.177.888 y los impuestos internos y directos.

Solamente el de tabacos aumentó en pesos 156.621; el de cerveza, en pesos 24.549 y la contribución inmobiliaria, en pesos 163.392.

ACTUALIDAD

Retardo en la sanción de la ley de gastos y recursos

Si el período de sesiones extraordinarias del Congreso va a llegar en breves días más al fin del año sin que ese poder haya sancionado la ley más necesaria y más urgente entre todas las que formaban su programa de trabajo — nos referimos al presupuesto para el ejercicio económico de 1920 — no ha de ser porque le faltarán las oportunas advertencias sobre la ventaja de regularizar su labor y, aun, indicaciones precisas acerca de los horarios y métodos que le evitasen el sensible retardo en que se encuentra

En la necesidad de consultar las exigencias de la buena marcha administrativa y los múltiples intereses de gobierno y del país, LA PRENSA no ha perdido ocasión de observar la morosidad con que el parlamento procedía a llenar sus obligaciones, señalando en particular el trámite lerdo que seguía la ley que desde el 1 o del mes entrante regularía las finanzas del estado.

Habrá, pues, razón para decir que si el nuevo año económico se inicia sin que cuente la República con el instrumento legislativo que prevea sus gastos y sus recursos, las responsabilidades que se deriven de tal situación deberán recaer principalmente sobre las cámaras nacionales, por el manifiesto desgano que viene retardando un voto de tanta importancia para la administración pública. Y esa culpa no tendría atenuaciones, porque los órganos de la opinión — LA PRENSA, desde luego — previenen, cuando todavía se estaba en tiempo para evitarlo el fracaso de las sesiones extraordinarias si el Congreso no aceleraba sus tareas, consagrándoles más tiempo y ordenándolas con mayor acierto.

Es así cómo en estas mismas columnas lo exhortamos reiteradamente a celebrar sesiones diarias y a que habilitase las más para ocuparse, con exclusión de cualquier otro asunto, del presupuesto y del cálculo de recursos, no destinando sino el menor número a los debates políticos y a las cuestiones extrañas a aquel, toma que solicitaran su atención.

No nos humilla reconocer que todas esas resultaron voces clamantes en el desierto, porque demasiado sabemos cuán difícil es que las indicaciones hechas en nombre del bien común encuentren eco enérgico en la conciencia de los gobernantes, ni aun de los que reciben mandato directo del pueblo.

Ya bajo el apremio de la hora, la Cámara de Diputados se entretuvo más de una semana en desenvolver una controversia partidista, al cabo de la cual nombró una comisión investigadora que ha sido objetada en forma mortificante para los fueros de aquel alto cuerpo La discusión de un proyecto de préstamo a los aliados, que amenazaba prolongarse sin provecho para su más perfecta ilustración, está a punto de terminar, pues en la sesión de ayer fué votado en general y sólo queda la discusión en particular, la que no hay motivo de prolongar por mucho tiempo más.

Para más honda pena, se está produciendo un episodio que complica y empeora el desenlace en que se encuentra el Congreso por los intereses administrativos de la Nación, aludidos a la serie interminable de pedidos de licencia que diariamente recibe la Cámara Como acordara con gesto de dicha, naturalmente, parece una regla inviolable de su reciente, a pocas andas no será difícil que falte el "quorum" y que sobrevenga, por fuerza, una interrupción en la actividad de esa rama legislativa.

Con ser menos lotorio, el Senado no escapa tampoco a esa dispersión enervante. Durante meses ha vivido en la más estéril quietud la comisión que debía promover investigaciones complementarias a propósito de diplomas de senadores expedidos por la legislatura de San Luis. Era causa de tal inacción la ausencia de uno de los miembros, que invocaba quebrantos de salud para no concurrir a las reuniones. Al fin ha sido éste reemplazado; pero como se anuncia que el presidente de la comisión se dispone a ausentarse por largo plazo, es de suponer que previamente se pondrá término al asunto de los mencionados diplomas.

Si las cámaras sesionan con menos frecuencia de la indispensable, su labor elude el examen de la ley de presupuesto y si diputados y senadores abandonan sus bufetes por diversas causas no bien justificables, la perspectiva cierta es que el nuevo año sorprenda al país sin el plan financiero que debía ofrecerle el parlamento, y que se renueven así los trastornos administrativos experimentados otras veces. La resolución adoptada ayer por la Cámara de Diputados, de ocuparse del presupuesto una vez terminado el debate sobre el préstamo, es un indicio de que tiene presente la necesidad de votar aquella ley. Y dadas las consideraciones que hemos aducido, es de suponer que esa decisión será cumplida en términos que satisfagan a la opinión.

La demanda contra la provincia de Tucumán

En la actuación que puede tener como poder público o como persona jurídica, no es extraño que el gobierno de un Estado sea demandado por particulares, si no se consigue terminar amistosamente las dificultades a que dé lugar la diversidad de criterio en la interpretación de las leyes o de las cláusulas de un contrato.

En las ocasiones en que se ha llevado a conocimiento público una demanda de aquella naturaleza, se habrá lamentado, quizá, que no haya sido posible evitarla, pero no se ha hecho recaer sobre el gobierno ninguna nota de censura. Esa manera de apreciar las cosas se ha justificado por los antecedentes de los litigios, en los que no se ha advertido ninguna circunstancia de la que surja algún motivo de descrédito para la autoridad representativa del Estado; pero, desgraciadamente, esa regla no ha de ser la que imperará con motivo del juicio ejecutivo que acaba de entablarse contra la provincia de Tucumán.

La demanda por cobro de más de trescientos mil pesos que ha sido presentada a la Suprema Corte Federal, tiene por origen el comentadísimo negociado sobre el casino de la capital de aquella provincia. La expropiación de ese establecimiento por el Poder Ejecutivo que a pesar de las leyes prescindió de la legislatura, fué realizada entregándose letras por el importe, con vencimientos en diferentes fechas. La falta de pago de algunas de ellas en el día convenido, motivó su protesto ante el ministro de Gobierno, quien, en defensa de la actitud gubernativa, hizo presente que no había llegado la oportunidad del pago, por haberse establecido que sólo serían abonadas con las utilidades del casino.

En el debate a que dió lugar la compra, LA PRENSA expuso su doctrina abiertamente condenatoria del negociado, fundándose en razones de diversa especie. En ese número aparecía la actitud ilegal del Poder Ejecutivo de Tucumán, que hizo caso omiso de la legislatura, cuyo voto era indispensable para la validez de la compra. Las denuncias sobre ciertos detalles del contrato, que el Ministro del Interior puso en conocimiento del gobernador, de acuerdo con instrucciones del Presidente de la República, contribuyeron a reforzar las críticas que se hacían oír en todas partes. Y otro factor que independientemente de los anteriores bastaba para que no hubiese posibilidad de justificar el acto, era el relativo a que el Poder Ejecutivo, con el pretexto de suprimir el juego a cuyas deplorables consecuencias hizo referencia en el decreto, se había empresario del mismo, hasta que se cancelase la deuda con el vendedor.

Hasta el momento del protesto de las letras, el tiempo ha trascurrido sin que la legislatura haya cumplido con el deber de adoptar una resolución sobre el asunto y sin que el Poder Ejecutivo Nacional haya tomado en cuenta la respuesta del gobernador al citado telegrama del Ministro del Interior, con el objeto de explicar su intervención que provocó el comentario público. No se ha hecho nada práctico, a pesar de los rumores que circulaban sobre la posible actitud del Ministro de Hacienda y de los legisladores. Y en esa espera, la opinión es ingratamente sorprendida con el anuncio de que se entabla contra la provincia de Tucumán una demanda, que se funda en la falta de pago del precio de un establecimiento de juegos de azar o que, según el gobierno, se debe a que su explotación aun no le ha dado las utilidades necesarias.

A la opinión no le interesa si es el vendedor o el comprador el que tiene razón desde el punto de vista jurídico. Para ella no es eso lo que está en tela de juicio sino la moralidad del asunto. No cree que la decadencia gubernativa haya llegado a los extremos que se deducen del juicio ejecutivo que se ventila, en que una provincia es arrastrada a los estrados del más alto tribunal de la República por la interpretación de un contrato, en que el gobierno se exhibe como empresario de una casa de juego

La evolución de los procedimientos judiciales ha dado origen a que, en ocasiones, los jueces aduzcan consideraciones relacionadas con la faz moral de los asuntos Quizá que la demanda sobre el negociado de Tucumán, dé margen a alguna declaración lapidaria de la Corte Suprema. Pero hay que abrigar la esperanza de que antes de que el tribunal se pronuncie, la legislatura cumplirá los deberes que ha olvidado, y dictará sanciones y deslindará responsabilidades, procediendo con arreglo a la moral y a las leyes de la provincia por cuyos intereses está obligada a velar.

APUNTES PARLAMENTARIOS

El asunto de Mendoza — Las senadurías nacionales por San Luis — Sin quórum en el Senado — El diploma del señor Aybar Augier.

Se reunió ayer extraordinariamente la comisión de negocios constitucionales de la Cámara de diputados, para proseguir con el estudio de la consulta formulada por la comisión parlamentaria investigadora de los sucesos de Mendoza

El presidente de la misma, señor Valentín Vergara, manifestó que después de una larga deliberación se había acordado un proyecto de dictamen, del cual no había adelantarnos copia por no estar aún suscripto por dos miembros de la comisión, que son precisamente los contrarios al envío de la comisión investigadora.

Sin embargo, se anticipa se da por resuelto el envío de dicha comisión, la que al parecer no gozará de las amplias facultades que al principio se le otorgaban

—

Esta tarde se reunirá la comisión de poderes del Senado a fin de escuchar las declaraciones que formulen los ocho vocales de San Luis, invitados por esa Cámara para ampliar con sus declaraciones el sumario instruído a raíz de la elección de los senadores, actualmente por ser disputa, señores Adaro y Rodríguez Saa.

Cuando de los tres sean pertenezca a la Unión Popular y el Partido Radical los cuatro restantes

—

Por falta de quórum no hubo ayer sesión en el Senado Dicha Cámara se reunirá el martes próximo.

—

El diputado nacional señor Rougés presentó a la comisión de poderes del Senado varios antecedentes relacionados con la elección del senador nacional por Tucumán.

MOVIMIENTO POLITICO

Partido Radical

El comité de la 8a. circunscripción organizó para esta noche, a las 8.30, una reunión de propaganda que se realizará en la esquina de las calles Garay y Alberti, donde harán uso de la palabra el doctor José Gonzales Pardiere y otros oradores.

Partido Socialista

El comité ejecutivo del partido Socialista organizó para esta noche, a las 8.30, una reunión de propaganda que se realizará en las esquinas de Ituzaingó y Tacuarí, donde harán uso de la palabra los oradores R. Moreno, concejal E. Villarreal y doctor Fernando Andreoli.

Asimismo, se realizará a la hora arriba indicada un mitin de concentración, precedido de las siguientes conferencias:

Anchorena y Corrientes—Hablarán, J. A. Solari y concejal H. Gonzáles Iramain. La columna seguirá por Anchorena, Rivadavia, Rioja hasta el número 512.

San Ignacio y Boedo—Hablarán: J. Etchegaray y concejal F. Cúneo. La columna seguirá por Boedo, Independencia, Rioja hasta el número 512.

Loria y Belgrano—Hablarán: M. F. Rueda y diputado nacional Augusto Bunge. La columna seguirá por Loria hasta Independencia, Unida con la anterior procederán por el itinerario indicado.

San Juan y Alberdi -Hablarán: A. S. Muzio y doctor Alberto Iribarne. La columna marchará por Alberti, Independencia, Rioja hasta el número 512, donde se reunirán todas las columnas.

Rioja 512 (local del centro socialista de la 9a. Sur)—Hará uso de la palabra el diputado nacional doctor Mario Bravo.

Por otra parte, mañana se efectuará en la sección 15a una gran concentración de fuerzas cívicas, precedida por 9 conferencias a cargo de los oradores del partido.

Partido Socialista Argentino

Esta noche, a las 8.20, se reunirá en el local de la calle Córdoba 1150 el consejo nacional y el comité ejecutivo del partido Socialista Argentino.

—El consultorio jurídico gratuito de esa agrupación será atendido los días lunes y jueves, de 8.30 a 10 p. m. por el doctor Carlos María Bra

NOTICIAS VARIAS

Nuevo puerto de la capital

En el despacho del presidente de la Contaduría General de la Nación se reunieron ayer los representantes de la empresa constructora del nuevo puerto de la capital y el director general de navegación y puertos, para continuar las negociaciones iniciadas con objeto de concretar las bases de arreglo a fin de proseguir las obras paralizadas desde hace tiempo.

De acuerdo con el convenio que se tramita, la empresa deberá realizar obras por valor de 13 millones de pesos oro, en un plazo de tres años, aproximadamente.

Ingeniero Rómulo B. Quartino

Falleció ayer en esta capital el ingeniero Rómulo B. Quartino, después de sufrir una rápida enfermedad.

El ingeniero Quartino muere a los 39 años de edad, en plena labor, cuando mucho se esperaba de sus aptitudes y perseverancia en el trabajo Fué el extinto un aventajado estudiante de la Facultad de Ciencias Exactas de la capital, donde se graduó el año 1905.

Durante el desempeño del cargo de director de las minas de petróleo de Comodoro Rivadavia—siendo el primero que ocupó ese puesto—propendió de una manera eficaz al buen resultado de estas minas petrolíferas, existiendo en aquella zona un cerro que lleva su nombre como homenaje a su acertada actuación.

Los gobiernos de las provincias de San Juan y Mendoza le encomendaron la realización de importantes estudios sobre obras carboníferas.

El extinto actualmente desempeñaba el puesto de inspector general de hidrografía en el Ministerio de Obras Públicas

Sus restos serán conducidos hoy al cementerio del Oeste, a las 4.30 p. m.

Boletos para los braceros

El Departamento Nacional del Trabajo se ha dirigido por nota al Ministerio del Interior indicando que sería conveniente gestionar de las empresas ferroviarias por intermedio del Ministerio de Obras Públicas, la inmediata emisión de "boletos de cosecha" a precios más reducidos que los normales, a fin de que los braceros puedan trasladarse con mayores economías a los puntos del interior del país donde se requieran sus servicios para el levantamiento de la próxima cosecha.

EL DIA SOCIAL

DELFINA VEDIA DE MITRE

Hoy hace cien años vino a la luz de la vida la dulce compañera de un argentino ilustre Mitre.

El mozo romántico, poeta y revolucionario, hasta ayer y guerrero, en cuyo alto espíritu adquiría igual vehemencia y noble exaltación el amor humano que el amor a la patria, tuvo la dicha de hallar en el Asilo perenne del destierro la que había de ser oasis constante de su espíritu en el transcurso de una vida llena de ardores batalladores inquietudes y desvelos, duros afanes y altruistas empeños que la posteridad, nunca ingrata, había de honrar con la gloria del patricio

Digna de quien la eligió supo ser la elegida. A la bondad perseverante la que siempre perdura la hermosura del alma Y como la naturaleza es pródiga cuando quiere crear arquetipos que dejen en la memoria de la sociedad todos ejemplos de estimuladora perfección agregó a las dotes morales a fuerza de gracia de una inteligencia a toda despierta y brillante, en la cual las indagaciones, intuiciones y penetraciones no perderían nunca el donaire y la sensibilidad femenina.

La mejor fortuna para la vida es hallar el complemento de la propia porque todo es así, de todos en el mundo, menos la suprema excelencia de la unidad de dos almas Y así el buen matrimonio es aquel que contenta a lo largo de la vida el día de la boda. Sólo los espíritus selectos saben hallar la ruta ideal de esta prolongación. Y hallarla supo, en su vivir longevo, la pareja Mitre Vedia, ofreciendo a nuestra sociedad nacional, entre otros ejemplos de digna austeridad, el modelo de un hogar en que florecieron las mejores virtudes humanas.

SOCIEDAD DE BENEFICENCIA

Primera noche del corso de las flores

Se realizó anoche la primera reunión del corso de flores con el brillante resultado que era de esperar, dada la larga expectativa a que había dado motivo en nuestros círculos sociales la postergación de la fiesta

El "diner-concert" realizado en el Pabellón de los Lagos fué también un éxito. Las mesas, artísticamente adornadas, tenían como comensales a lo más representativo de nuestro mundo social. La animación no decayó hasta el momento en que invitantes e invitados abandonaron el local para dirigirse al palco de la Sociedad de Beneficencia.

Frente al monumento de los españoles se había construído un arco profusamente iluminado, en cuya parte superior estaba inscripto el nombre de la Sociedad de Beneficencia en letras luminosas. El recorrido del corso, cuya iluminación era completísima, partía del monumento a lo largo de la avenida de las palmeras hasta llegar al viaducto del ferrocarril. El conjunto que ofrecían los coches desbordantes de flores y cubiertos de serpentinas era hermosísimo

Las bandas de música del 3o. y 4o de infantería, la de policía y la del Asilo de Huérfanos, ejecutaron trozos selectos, prolongándose el fuego hasta pasadas las 12 de la noche.

Varias casas de comercio presentaron carros alegóricos lujosamente adornados, y algunos muñecos de "reclame" recorrieron el corso.

En el "diner-concert" anotamos las siguientes mesas:

El señor Saturnino Unsué y su esposa, doña Inés Dorrego, habían invitado a los señores: Ernesto Bosch y su esposa, doña Elisa Alvear, Carlos Alvear y su esposa, doña Mercedes Elortondo, Héctor Casares y su esposa, doña Mercedes Bullrich, Julio Botet y su esposa, doña Rosa del Campo, Mariano Demaría y su esposa, doña María Carmen Sala, doctor B. Villanueva, Francisco Uriburu y su esposa, doña Teodelina Lezica Alvear, Felipe Harillaos y su esposa, doña Magdalena Bosch, Carlos Saavedra Lamas y su esposa, doña Rosa Sáenz Peña, Arturo Goyeneche, Alberto del Solar Dorrego y su esposa, doña María Elena Green, José Manuel Llobet, Alejandro Moreno y su esposa, doña Guillermina Bunge, doña Adelia Harillaos de Olmos.

Doña Mercedes Quintana de Santamarina tenía como invitados a los señores: Joaquín Anchorena y su esposa, doña Enriqueta Salas, Pedro Jancourt y su esposa, doña Josefina Atucha, Adolfo Bioquier y su esposa, doña María Unzué, Carlos Quintana y su esposa, doña Carmen Adela Sánchez Elía, Hugo Cullen y su esposa, doña Elena Zuberbühler, Jorge Artayeta y su esposa, doña Mercedes Uriburu, señoritas Magdalena García Calvo y Laura Salas, y señores Carlos Unzué, Miguel García Fernández y Alberto López (hijo).

Don Héctor Cobo y su esposa, doña Josefina Unzué, tenían en su mesa a Alberto Malaver y su esposa, doña Agustina Constanzó, Wenceslao Paunero y su esposa, doña Mercedes Peña, las señoritas: Susana Rodríguez Quintana, Clara y Mercedes Anchorena, María Luisa y Elena Aldao Unzué

En otra mesa el ingeniero Angel Gallardo y su señora Dalmira Cantilo y el señor Angel León Gallardo y su señora María Luisa Demarchi.

En la mesa de las señoritas Elsa Harillaos y Elisa, Teodelina y María Teresa Bosch Alvear, eran comensales las señoritas:

Enriqueta del Solar Dorrego, Carola Cárcano, Josefina Cantilo Achával, Elvira Castro, Mercedes de Alvear, María Luisa Constanzó, Sofía Sara Madero, Dora de Alvear, Dolores Pacheco, Beatriz Gallardo, Sofía Cranwell, Mercedes Bosch, María Isabel Pearson Quintana, Mercedes Dose, Carmen Rodríguez Larreta, y los señores: Aarón Anchorena, José Alfredo Martínez de Hoz, Adolfo de Bruyn, José de Estrada, Ramón Santamarina, Gustavo Casares, Mario Tezanos Pinto, Felipe Larriviere, Matías Errázuriz Alvear, Martín Noel, Jorge Robirosa, Augusto Rodríguez Larreta, Bonifacio Bidau, Eduardo Tornquist, Federico Green (hijo), Alberto Rodríguez Pividal, Camilo Aldao, Lucio García, Florencio Lezica Alvear.

La señorita Adriana Harillaos tenía invitadas a su mesa a las siguientes personas: Clara Ocampo, Marcela Torres, Mercedes y Marta Madero Cranwell, Estela Zuberbühler, Elena Aguirre, María Luisa Salas y los señores Jorge Atucha (hijo), Carlos Salas, Miguel Angel Rodríguez, Alejandro Becú, Guillermo Peña, Federico Harillaos

Otra mesa estaba ocupada por Narciso Ocampo y señora Delia Alvear, Manuel Quintana y señora Mercedes Unzué, Carlos Ibarguren y señora María Eugenia Aguirre, Ricardo Lezica Alvear y señora María Luisa Estrada, Juan Bautista Peña y señora Lucrecia Salas.

ENLACE, AREVALO - ESCOBAR — A una brillante ceremonia dió motivo ayer la bendición del enlace de la señorita Lucrecia Arévalo con el doctor Saúl Escobar, del que fueron padrinos la señora María Luisa H. de Arévalo y el señor Manuel Escobar.

Poco después de la hora fijada hizo su entrada al templo de Santo Domingo la novia, que lucía elegante traje de desposada, acompañándola hasta el altar profusamente iluminado y cubierto de rosas claveles y jazmines, el señor Nicanor Arévalo, mientras el novio daba el brazo a la señora María Acevedo Ramos de Escobar.

Terminada la ceremonia la novia recibió los plácemes de la numerosa concurrencia, celebrándose en casa de su familia una recepción íntima. Los desposados han recibido valiosos obsequios y hermosas flores.

EN LA PRENSA — El marqués de Moira, acompañado del señor René Fischfeld, conocido banquero francés hizo ayer por la tarde una detenida visita a LA PRENSA Ambos caballeros partirán próximamente para Europa.

CRUZ ROJA ARGENTINA — Esta noche, en el salón teatro de la calle Bolívar 1032, el doctor Angel Mascotta pronunciará una conferencia sobre el tema "misión de la Cruz Roja en tiempo de paz"

La conferencia del distinguido médico está patrocinada por el subcomité de señoras de la parroquia de San Telmo y el producto de las entradas se destina en beneficio de la Cruz Roja Argentina.

—En la asamblea que en el local del Centro Naval se realizará el 15 del corriente, a las 8 p. m. el doctor Eliseo Cantón llevará a conocimiento del público el nuevo plan de acción de la Cruz Roja Argentina para los tiempos de paz

PARA LA ASISTENCIA PUBLICA — En la última reunión celebrada por la comisión honoraria de señoras pro Asistencia Pública, que preside la señora Teresa de Urquiza de Sáenz Valiente, se resolvió que la suma obtenida en la función que en beneficio de dicha institución se realizó bajo el patrocinio de esta misma comisión de damas, así como algunas donaciones importantes recibidas por dicha comisión, sean invertidas en la adquisición de ambulancias para el servicio de los hospitales.

LUIS Mª LLAVALLOL — Dolorosa impresión causó en los círculos sociales, la noticia del fallecimiento del señor Luis M Llavallol, acaecido en la mañana de ayer después de las alternativas de una grave dolencia.

Su salud hacía esperar una reacción favorable; pero los más solícitos cuidados y los recursos de la ciencia, lograron vencer el mal

En su noble anhelo a una de los hogares tradicionales de la sociedad por

INFORMACION GENERAL DE LAS PROVINCIAS Y TERRITORIOS NACIONALES

CATAMARCA

LOS ULTIMOS COMICIOS

EMPLEADOS EN LA POLITICA

ACUSACIONES DE LA CONCENTRACION

LAS ELECCIONES COMPLEMENTARIAS

Servicios del ferrocarril del Estado

OTRAS INFORMACIONES

(De nuestro enviado especial por telégrafo)

LAS ELECCIONES COMPLEMENTARIAS

Catamarca, diciembre 11—La Concentración Catamarqueña ha presentado al interventor el siguiente memorial, firmado por el vicepresidente del partido, doctor José V. Figueroa:

La Concentración Catamarqueña que presido, ha tomado conocimiento del decreto expedido por V. E., convocando a elecciones complementarias en varios departamentos de la provincia y me ha encomendado que proteste también a V. E., como ya lo hiciera verbalmente ante la junta electoral por conducto de los fiscales del partido, su formal protesta por tal decisión, la que conceptúa ilegal bajo un doble concepto.

Las elecciones complementarias no son de rigor por el régimen electoral adoptado por la intervención en la convocatoria, es decir, la ley de la provincia combinada con la nacional sino cuando no se hubieran realizado elecciones válidas en dos tercios de las mesas receptoras de un distrito. Tal es la disposición del artículo 51 de aquella ley.

Además de esto, el artículo 142 de la Constitución de la Provincia, no deja lugar a dudas cuando establece que sólo a mérito de no obtenerse las dos terceras partes de las actas se llamará a nuevas elecciones para la designación de gobernador y vice, si el proceso eleccionario debe ajustarse a normas fijas y no a la voluntad de los funcionarios que lo dirigen o a las conveniencias de determinados partidos.

Preciso es, señor interventor, respetar los principios de legislación positiva y fundamental que se citan, pero mi propósito frente de la intervención es por ahora sólo el dejar constancia de la protesta de mi partido, a los efectos que en el futuro hubiere lugar, cuando con juicio sereno se consideren estos comicios y sus resultados Dentro de tal orientación no será propio el dejar de hacer notar la decisión de hacer convocar a elecciones complementarias en la capital, Belén y Andalgalá, distritos en los cuales el partido Radical ya nada puede perder y bien por el contrario el albur de que algún factor le proporcione la ocasión de mejorar su condición en el escrutinio, mientras se deja de lado a la mesa de Recuit, departamento de La Paz, en la cual se han mandado anular, sin causa legal alguna, 50 votos de la Concentración, los mismos que habría recobrado en nuevos comicios.

Anhelamos dejar documentadas estas disparidades de criterio y sin que implique esta nota un disentimiento de concurrir a las elecciones complementarias.

FUNCIONARIOS EN LA POLITICA

Catamarca, diciembre 11—La política en los comités radicales de La Chacarita, donde se ha llamado a elecciones complementarias, la dirige el intendente municipal de esta ciudad, señor Galván, secundado por el subcomisario de policía de la localidad.

En esos comités actúa un crecido número de profesionales del delito, importados de Tucumán a esta ciudad, entre los que hemos visto figurar al que en Tucumán fué comisionado para asesinar al diputado nacional Camaño, en ocasión del extrañamiento que se le impusiera.

Ayer llegaron cuatro ladrones profesionales, los que han sido mandados a los comités que dirige el intendente municipal.

Dejamos consignado el hecho para hacer resaltar la actitud pasiva de la intervención en presencia de los procederes del funcionario municipal, que debe ser reemplazado por decoro y hasta por razones de buena administración.

La administración municipal está abandonada por su personal, el que sigue el ejemplo del director de ella y sin fondos ni fiscalización en los gastos y en una situación originalísima.

En cuanto al personal de policía de La Chacarita, debe ser sustituído por otro que inspire confianza por la corrección de sus procedimientos.

COMENTARIOS DE UN DIARIO

Catamarca, diciembre 11 — El diario "El Imparcial", incita a los partidos en lucha a que se pongan de acuerdo para distribuir responsabilidades y poner término a la intervención, pues la provincia, dice, reclama el goce de su autonomía, y mientras permanece privada de ella, no se conoce ningún adelanto y es un desquicio en el orden administrativo, sin recursos, sin créditos y con deudas.

Cualquiera que sea el resultado de las elecciones complementarias, agrega, ningún partido por sí, podrá constituir el colegio electoral.

EL FERROCARRIL Y LA POLITICA

Catamarca, diciembre 11 — El ferrocarril del Estado extrema las desatenciones para con el público, faltando deliberadamente a disposiciones terminantes de la ley.

Ayer, una sola casa, protestó cuatro cartas de porte, por la demora en el trasporte.

Además, no pasa a los consignatarios el aviso de la llegada de las cargas.

No hay a quién recurrir para formular protesta por estos hechos pues el inspector de tráfico, salió en excursión, en el mismo tren que conducía a los dirigentes políticos que van a Belén, entre los que figuran el coronel Pereyra Rosas.

Los servicios del ferrocarril están subordinados a la política del radicalismo.

PROCEDIMIENTOS POLICIALES

Tinogasta, diciembre 11 — Afiliados a la Concentración Catamarqueña, del distrito de Medanitos, declaran que les es realmente imposible vivir en aquel lugar, pues que la policía les hace llegar continuas notificaciones, los encierra y les impone multas elevadas por infracciones imaginarias.

Dicen que no satisfecha con esas trapelías, últimamente les impidió que hicieran uso del derecho de riego que legítimamente les pertenece, con el fin de beneficiar sólo a los radicales.

Se trata de un lugar desamparado, pues los vecinos viven distantes unos de otros. Carecen de telégrafo y la policía está en manos de una persona irrespetuosa.

ACUSACIONES CONTRA PRESIDENTES DE COMICIOS

Catamarca, diciembre 11—La Concentración Catamarqueña ha presentado a la junta escrutadora el memorial que trascribo a continuación, relacionado con las autoridades del comicio en las elecciones complementarias:

La junta escrutadora, dice, resolvió en los casos de las mesas observadas de los comicios de Choya (mesa número 4) y de la mesa 7 de Andalgalá, mandar los antecedentes presentados por mi partido, como protesta a la acción punible de los presidentes de comicios al señor fiscal para la acusación que corresponda

La misma suerte entiendo debe caber para los presidentes de comicios de las dos mesas anuladas de La Chacarita y de Belén, dado que las razones de nulidad se ligan íntimamente al proceder de esos funcionarios

El artículo 46 de la ley dice en la parte final: podrá declarar anulada la votación en la mesa o mesas respectivas, pasando los antecedentes al fiscal de Estado, para los efectos penales ordenados por esta ley, y dando cuenta de ello al ministerio de Gobierno, elevando a su vez los antecedentes de las mesas anuladas a la cámara respectiva

Como la situación de los presidentes de comicios, como presuntos autores de violación a la ley electoral, los aleja por razones de una elemental moral del cargo desempeñado, se hace indispensable que la junta escrutadora señale día para que los partidos puedan asistir al sorteo que será necesario realizar para nombrar los nuevos presidentes de las mesas anuladas.

En la fecha se han iniciado ya las querellas contra varios de los presidentes de comicio y hago conocer este acto de esa junta para evitar que el proceso sea causa de una perturbación del regular funcionamiento del comicio, en la hipótesis de que sea desatendida esta reclamación

Anteriormente a esta protesta, la junta ha resuelto que las autoridades de los comicios complementarios sean las mismas de la elección anterior.

DELEGADO RADICAL

Tinogasta, diciembre 11—Ayer llegó el dirigente del partido Radical señor Pereyra Rosas, quien se trasladó al departamento de Belén para dirigir las elecciones complementarias. Lo acompaña una numerosa delegación.

CAMBIO DE COMISARIO

Catamarca, diciembre 11 — El capitán Moreira, encargado de la comisaría de Belén, ha sido pasado a la de Tinogasta, y en su reemplazo fué designado el teniente Luis María López.

Muerte de un cabo

Catamarca, diciembre 11 — La jefatura de policía ha recibido un telegrama de Fiambalá, en el que se le comunica que el cabo del regimiento número 19 de infantería, José Leguizamón, que se había hecho cargo de la subcomisaría de esa localidad, ha sido encontrado muerto de un balazo en el cráneo, en un dormitorio de la casa de un vecino de la localidad.

Se trata de un hecho pasional y se ha dispuesto la instrucción de un sumario.

Centro Comercial e Industrial

Catamarca, diciembre 11—El Centro Comercial e Industrial quedará definitivamente instalado el primero de enero próximo.

CORRIENTES

EL PROBLEMA DE LA MORALIDAD

Nota del ministro de gobierno

NECESIDAD DE COMBATIR EL VICIO

Interesantes consideraciones

Corrientes, diciembre 11 — El ministro de Gobierno envió al jefe de policía una extensa comunicación relacionada con el problema moral en la provincia.

Entre otras cosas, dice el ministro lo siguiente:

Es necesario que se sepa cómo empieza a constarles a nuestros funcionarios de policía, porque este Ministerio se halla en frecuente trato con ellos que hemos de robustecer, como lo hacemos el uso pero no el abuso de su autoridad, la que ha de ejercitarse sin distingo o exclusiones odiosas, en favor de los unos y en desmedro de los otros, pero ejercitarse de todos modos la forma más atinadamente posible porque su acción controladora es indispensable para el funcionamiento regular de la sociedad.

Es necesario que se sepa en la provincia que si en términos generales, el gobierno es de transacción, no es de tolerancia ni favoritismo; que hemos de proteger al ciudadano de los excesos de la fuerza y de la injusticia, pero le hemos de exigir también su contribución cívica y legal, que hemos de señalar de sus puestos a los más inferiores funcionarios, pero hemos de prestigiar naturalmente a los buenos, reafirmando principios de autoridad, y que en todos hemos de fiscalizar constantemente, como ya lo verificáramos para bien del servicio público.

Dentro de este concepto del gobierno y de su ejercicio, V. S. se servirá hacer llegar en forma de circular del día a todas las reparticiones de su dependencia, esta orientación de mesas, buscando así una colaboración más efectiva de sus funcionarios, que ha de repercutir sin duda alguna favorablemente en la conciencia y tranquilidad de la masa gobernada. Restituir y encauzar la policía en su verdadera tarea administrativa y judicial, debe ser nuestra primera preocupación para utilizarla después como instrumento de orden y cooperación social. Que ella haga sentir desde ya su influencia preventiva más que represiva, mientras llegue el aporte legislativo sobre problemas tan vitales como son: alcoholismo, juegos prohibidos, vagancia, mendicidad, patronato de menores, trabajo de mujeres y niños, maternidad, defensa antituberculosa, mortalidad infantil, descanso dominical, deportes, etc.

Desde este punto de vista, indico a V. S. que acentúe inmediatamente en esta capital y en toda la provincia, una verdadera, sistemática y combinada campaña contra la plaga de los vicios y de fallas que infeccionan a nuestra economía social y que si no se le pone diques, se irá arraigando cada vez más profundamente.

Desde luego, hay que interesar empeñadamente a los comisarios y subcomisarios de toda la provincia, para que persigan activamente los juegos prohibidos, verdadera carcoma social y se observen las disposiciones en vigor en los que no lo son. Pero en lo que tienen que ser implacables, ya que debe constituir una verdadera preocupación para todos los que ejercemos en una función pública, es en la prevención y castigo de toda falta o contravención en que incurran los menores y se encuentren o puedan encontrarse comprometidas su salud física o moral. Es un hecho público y notorio, bien comprobado, desgraciadamente, sobre todo en esta capital, que la vagancia, mendicidad y corrupción de menores es un mal casi orgánico en todas las capas sociales, que hay que combatir enérgicamente, si queremos hacer un poco de labor de estadistas, cultivar virtudes ascentrales y velar por el porvenir de la raza.

La responsabilidad es más que individual, colectiva, de todos, en gran parte de los padres, que han caído con o sin quererlo, en esta flojedad de resortes morales, que han de viciar en el presente y en el futuro, profundamente, la organización de la familia.

La vagancia, la mendicidad, la embriaguez, el libertinaje, en una palabra, pero sobre todo, la concurrencia de menores a los sitios, locales y casas de juegos prohibidos o no, es lo que suscita la alarma general. Nuestro joven, nuestro niño casi, está expuesto a grandes peligros por el auge del juego, la libertad de que disfruta, y la casi familiaridad diaria con que se miran estas cosas. Desde el billar o café, el almacén o fonda, el club social o político, hasta las canchas o el hipódromo, el menor bebe y juega con toda naturalidad.

V. S. puede y debe, por medio de procedimientos prácticos y de edictos que lleven fuerza obligatoria, atacar decididamente el mal. Tiene también que concluir con los bailes públicos y las reuniones organizadas, que no son sino antros productores de perturbaciones y delitos.

La ebriedad debe ser también motivo de especial atención. Este vicio ha entrado en un período de franco recrudecimiento, que hay que impedir y reprimir con teón, sobre todo en los representantes de la autoridad.

La represión del alcoholismo, de actualidad universal, es ya de una efectividad consoladora en muchos pueblos civilizados. ¡Acerquémonos a ese ejemplo!

Mientras se dicten leyes contra la vagancia y la mendicidad, contra el alcoholismo y los juegos prohibidos y demás medidas de profilaxia social y política, pongamos el dedo sobre la llaga y abordemos el asunto con nuestros recursos actuales, en la seguridad de que daremos realidad a una obra útil y meritoria y que hemos de contar con la colaboración de la prensa y el apoyo confortante de la opinión de la provincia y del país.

Quiera V. S. para conversar sobre el particular, citar a una reunión en mi despacho, el sábado próximo a las 8 a. m. a todos los comisarios, subcomisarios, inspectores y jefes de repartición que se encuentren francos o en servicio.

REGLAMENTO DE FERROCARRILES

Resolución del Poder Ejecutivo

Corrientes, diciembre 11 — El Poder Ejecutivo ha tomado la siguiente resolución relativa a los ferrocarriles provinciales:

Como no existe en la provincia una ley general de ferrocarriles, que legisle sobre su construcción y explotación, debe estarse a lo que dispone la nacional número 3573, desde que ella, en uso de la prescripto en el art. 67, incisos 15 y 28 de la Constitución nacional, comprende a los ferrocarriles de toda la República, nacionales o provinciales, en los artículos 1 a 4, 33 y siguientes.

Que tampoco existe un reglamento, que sin perjuicio de lo que se establezca, permita en cada caso particular, las normas generales sobre la explotación de vías férreas provinciales.

Considerando que tal reglamento urgente una sentida necesidad, reclamada cada vez más por la clase de intereses que afecta, deslindando las relaciones entre el gobierno, el público y las empresas, máxime cuando pueden existir en la provincia diversas compañías de ferrocarriles.

Que la ley provincial de agosto 10 de 1909, que modificó la de septiembre 28 de 1908, sobre construcción y explotación de un ferrocarril económico, tampoco ha sido reglamentada y que, no obstante estar en vigor en el territorio de la provincia la ley número 2873, en lo que es aplicable, puesto que su jurisdicción se extiende a toda la República, en vista de la facultad que la Constitución nacional le acuerda al Congreso, como ya se ha dicho, es conveniente dictar para la provincia de una reglamentación propia, que no haga sino reproducir la de la Nación, o dictando otra para el mejor manejo y solución de las varias cuestiones que le atañen.

Que como el Poder Ejecutivo puede expedir decretos, instrucciones o reglamentos para ejecutar las leyes, en el caso tomar una medida sobre el particular, el gobernador de la provincia en acuerdo de ministros, decreta:

Adóptase como reglamento general de ferrocarriles para la provincia el de la Nación, aprobado en septiembre 10 de 1884, en todo lo que sea aplicable en la provincia.

La oficina de tierras y obras públicas tendrá a su cargo todo aquello que concierne a la dirección general de ferrocarriles nacionales, por ley número 2873 y reglamento respectivo, en lo que sea pertinente.

También resolvió dirigirse a la administración de la compañía general de ferrocarriles económicos, pidiéndole informe sobre si el ferrocarril económico cumplió las obligaciones que le imponen los artículos referentes a las expropiaciones, tarifas y utilidades a favor del Consejo de Educación, de la ley de concesión del 10 de agosto 1909, así como con las que ha contraído en escritura del 30 de julio de 1910, referentes a la adquisición del dominio de todos los inmuebles que gravó en hipoteca, inscripción de las mismas y de inhibición voluntaria allí contraída y referente también al seguro de todos los inmuebles que se expresan en esa escritura.

SESION DEL SENADO

Corrientes, diciembre 11 — Se reunió esta tarde la Cámara de Senadores y resolvió sancionar la ley enviada en revisión por la de diputados, relacionada con la ampliación del plazo para la inscripción de electores municipales y autorización al Poder Ejecutivo para la determinación provisional de la jurisdicción de los municipios.

Asistió a la sesión el ministro de Gobierno, quien tomó participación en la discusión.

La Cámara resolvió después constituirse en comisión para estudiar el proyecto de ley de impuestos y presupuesto, debiendo reunirse diariamente, invitando a concurrir al ministro de Hacienda.

Maestros egresados

Mercedes, diciembre 11 — Se terminaron los exámenes en la escuela normal. El sábado se realizará una fiesta.

Han sido aprobadas en todas las materias catorce alumnas de cuarto año, y seis deben rendir nuevas pruebas en febrero.

La nómina de los graduados que concurrirá al acto de la recepción, es la siguiente: Rosa Díaz, Josefa Guevara, Victoriana Lozada, Sabina Maciel, Angélica Barbosa, Dolores Romero, Eloisa Arias, Zoraida Coll, María Luisa Verón, Juana Maidana, José M. Bianchi, Américo Texera, Alcides Cabral y Eladio Verón.

Subvención a la Sociedad Hípica de Mercedes

Mercedes, diciembre 11 — El Jockey Club de ésta ha acordado una subvención a la Sociedad Hípica de ésta, con destino a premios clásicos para el año venidero.

Centro de Escribanos—Viajeros

Corrientes, diciembre 11 — Se reconstituyó el Centro de Escribanos Públicos. Fué elegido presidente el señor J. Ortiz.

—Se halla en ésta el señor Carlos Angulo y Cavada.

Inscripción municipal

Esquina, diciembre 19 — Se clausuró la inscripción de electores municipales, con 167 inscriptos, número insignificante, dada la gran cantidad de vecinos que se encuentra en condiciones electorales.

Banquete a un regimiento

Curuzú Cuatiá, diciembre 12 — El vecindario obsequió con un banquete a la oficialidad y tropa del regimiento 11, por su actuación durante las recientes maniobras.

Asistieron 140 comensales. Por la noche hubo un recibo en el Club Social.

CORDOBA

REORGANIZACION DEL RADICALISMO

Desaparecen las dificultades

Córdoba, diciembre 11—Al producirse el arreglo de las fracciones radicales, con excepción de los "rojos", para llegar a una fusión, desapareció la comisión organizadora que a ese efecto designó la asamblea radical efectuada el 3 de agosto último.

Dicha comisión delegó todas sus facultades en el senador nacional Saguier y el diputado nacional Davel, quienes, una vez constituídas las delegaciones departamentales que debían realizar trabajos de reorganización del partido en los departamentos, se ausentaron de ésta.

Desde entonces se mantenía en el tapete la cuestión de el aquel hecho debía prolongarse hasta la cesantía de las autoridades de la agrupación en esta capital, que surgieron de las asambleas de los comités ya organizados antes de la mediación de los señores Saguier y Davel.

El asunto ha tenido larga gestación pues las opiniones se hallaban divididas sobre si esas autoridades debían declararse caducas o mantener su situación de tales.

La incidencia ha sido resuelta en el sentido de la caducidad; en la asamblea se han uniformado las opiniones hasta el punto de que la actitud fué asumida por unanimidad. En consecuencia, todas las autoridades de la convención y del comité central de esta capital y de los comités seccionales, presentaron su dimisión, con el propósito, dicen en sus renuncias, de que el doctor Saguier quede libre de toda traba para desarrollar ampliamente el cometido que le ha sido encomendado.

Esta resolución importa un triunfo de los partidarios de la fusión amplia y, en consecuencia, añanza ésta en toda la provincia.

El senador Saguier es esperado mañana. Los radicales han constituído sus comités departamentales en Río Cuarto, Cruz del Eje, Sobremonte, Totoral y Pocho, aparte de los que oportunamente comunique y que designaron sus delegados a la convención de la provincia.

Antes del domingo próximo organizarán sus comités en Santa María, Ischilín y Río Segundo, y con la asistencia del comisionado especial doctor Luis Augusto Cabito, lo harán en la próxima semana en Tercero Abajo. El diputado nacional Davel, ha comunicado que salió de ésa en excursión por los departamentos de Juárez Celman, General Roca y Río Cuarto.

PARTIDO DEMOCRATA

Las diputaciones nacionales

Córdoba, diciembre 11 — El diario "La Opinión", órgano oficial del partido Demócrata, dice que la lista de candidatos a diputados nacionales, que cuenta con mayores simpatías entre los delegados a la convención que debe reunirse el domingo próximo, es la que contiene los nombres de los señores Manuel J. Astrada, doctor Guillermo Rothe, doctor Manuel Peña, doctor Juan F. Cafferata, doctor Mariano P. Ceballos, doctor Julio Maidana, ingeniero Rubén E. Dussaut, doctor Heriberto Martínez y doctor Pedro E. Clara.

Esta lista es la que ya ha sido divulgada con sólo la modificación de un nombre: el del doctor Ramón J. Cárcano, a quien lo reemplaza el doctor Pedro E. Clara.

La convención será presidida por el senador nacional doctor Julio A. Roca, quien llegará mañana.

En espera una delegación del partido Conservador de la provincia de Buenos Aires, la que asistirá al acto.

A la nómina de convencionales que ya he trasmitido deben agregarse los siguientes: departamento Juárez Celman: señores Justo Astrada, José Fernández, Reinoldo Tichelchi, Eusebio Suchi, doctor Efraín Cisneros Malbrán y Pedro Clara, departamento de General Roca: señores José E. Ahumada, Severo F. Cabanillas, Roberto Beltrán, Ignacio Lascurain, Eulogio Escuti y doctor Julián Maidana; departamento de Cruz del Eje: señores doctor Guillermo Rothe, Crisanto Torres, José Soaje, Pablo Ruena, José Ernesto Palacios, Carlos Cáceres, Roque Figueroa y Juan Pedro Luna.

CAMARA DE SENADORES

Córdoba, diciembre 11 — En la sesión que efectuó hoy el Senado fueron sancionados diversos asuntos, entre ellos el proyecto de aumento de cien plazas en los cuerpos de las fuerzas provinciales destacados en esta capital.

Obsequio del magisterio al gobernador

Córdoba, diciembre 11 — Conforme anuncié oportunamente, el magisterio de la provincia obsequió hoy al gobernador, doctor Núñez, con un pergamino y una medalla de oro

Ofreció la demostración la señorita Sara Ruiz del Campillo y agradeció el gobernador. Después se sirvió un "lunch".

El acto se efectuó en la casa de gobierno.

En favor de los agentes de policía

Córdoba, diciembre 11 —La colectividad siria radicada en esta ciudad, levantó una suscripción en favor de los agentes de policía, por la actuación que tuvieron éstos durante los últimos sucesos obreros.

La suscripción alcanzó a la suma de 2.000 pesos, que fueron entregados al jefe de la repartición.

El gobernador de Santa Fe

Córdoba, diciembre 11—Se halla en ésta, acompañado de su familia, el gobernador de Santa Fe, doctor Lehmann, quien pasará una temporada en las sierras.

Noticias sociales

Córdoba, diciembre 11 — Se efectuará el enlace de la señorita Ada Mercedes Soage Leiva con el doctor Víctor G. Quenoni.

Fondos para una campaña profiláctica

Córdoba, diciembre 11 —El senador general Ramón J. de Olmos, presentó ante la Cámara de que forma parte un proyecto por el cual se destina la suma de cien mil pesos para que efectúe una campaña profiláctica, en vista del mal estado sanitario en que se encuentran algunos departamentos de la provincia.

Esta suma sería entregada al consejo de higiene.

Viaje del vicegobernador

Córdoba, diciembre 11—Ha partido para ésa el vicegobernador, doctor Jerónimo Del Barco.

Córdoba, diciembre 11 — El vicegobernador, doctor del Barco, que debía partir hoy para ésa, postergó su viaje para el sábado próximo.

El diario "La Provincia"

Córdoba, diciembre 11 — Se retiró de la dirección del diario "La Provincia", que venía desempeñando interinamente el señor Julio Cari Pérez, conjuntamente con el personal de redacción.

Esta actitud obedece a un sentimiento de solidaridad con uno de los redactores del diario mencionado.

SAN JUAN

LA INTERVENCION FEDERAL

Ferrocarril a Jachal

GESTIONES DEL Dr. ESCOBAR

San Juan, diciembre 11—El interventor doctor Escobar, con fecha 10 de diciembre dirigió una nota al Ministro del Interior en la que le dice lo siguiente:

Tengo el honor de dirigirme a V. E. interpretando un anhelo público de esta provincia, con el fin de que el Poder Ejecutivo de la Nación se digne adoptar las medidas conducentes a la construcción del ferrocarril de San Juan a Jachal.

El examen personal de la riqueza de esta provincia y de la fertilidad de su suelo, lleva al ánimo el convencimiento de la importancia de esta obra, destinada a trasformar la actividad comercial, convirtiendo a esta provincia, que prospera merded a los años prolíficos de su industria vitivinícola, en fuente de riqueza pública. La realización de esta obra comprobará que la intervención federal, al par que restablece el imperio de la verdad institucional, coopera con el concurso moral y material del gobierno de la Nación a servir los intereses vitales de la provincia.

El ferrocarril de San Juan a Jachal, cuyo trazado fué aprobado por decreto de enero de 1916, tiene su origen, como consta en el Ministerio de Obras Públicas, en la estación Angaco Sur (Kilómetro 478), de la línea de Serrezuela a San Juan.

Se dirige primeramente hacia el Norte, para inclinarse luego hacia el Oeste, pasando por la quebrada que separa la sierra Villicum y Zonda Viejo, tomando nuevamente la dirección Norte por el valle que separa la sierra de Villicun de la Sierra del Sapo, hasta frente de la quebrada de Talacasto, donde entra al valle del río Jachal, siempre con el mismo rumbo y hasta la villa del mismo nombre.

Su desarrollo alcanza a 131 kilómetros y su presupuesto total asciende a la suma de 4.500.000 pesos oro sellado, o sea a razón de pesos 25.000 oro sellado por kilómetro.

El artículo 5o. de la ley 4872, autoriza al Poder Ejecutivo para la construcción de esta línea, existiendo los siguientes fondos votados en el año 1911:

Ley 8117, pesos m|n 45.454.548 para la construcción de la línea de San Juan a Jachal, Villa Dolores a San Luis y para el estudio de la prolongación de la línea de Desán Funes a Chilecito.

Durante los años 1912 a 1917 inclusive, en las leyes de presupuesto, figuran partidas que oscilan entre pesos 400.000 y 1.000.000 moneda nacional.

Por decreto del 3 de diciembre de 1912, se autorizó la licitación de esta obra, la que se efectuó el 1o. de mayo de 1914, con asistencia de ocho proponentes, no habiendo hasta el presente una resolución sobre el particular.

Urge, en consecuencia, sacarla nuevamente a licitación o decretar su construcción por administración. El momento actual lo conceptúo propicio para emprender esta obra de progreso".

Pasa en seguida el interventor Escobar a ensalzar la obra del señor Irigoyen en la presidencia, para terminar así:

"Imbuído en estas ideas y en la convicción de que el ferrocarril, ramal de San Juan a Jáchal, trasformará la actividad y vida económica de San Juan, me permito interesar la acción del Poder Ejecutivo de la Nación, a fin de que pueda darse inmediatamente comienzo a esta importante obra, destinada a proporcionar incalculables beneficios."

San Juan, diciembre 11—El comisionado municipal de esta capital designó inspector general interino, en reemplazo del señor Alejandro Silva, al doctor José Ubeda, que continuará a la vez como jefe del laboratorio químico municipal.

—El secretario de la intendencia, señor Félix C. Bathuega, presentó la renuncia indeclinable de su cargo. A pedido del comisionado municipal, permanecerá algunos días en la secretaría para facilitar la labor de aquél.

Me informan que el mayor Grau no aceptará la secretaría.

TEMBLOR DE TIERRA

San Juan, diciembre 11—Ayer a las 1.15 de la madrugada se sintió un ligero temblor de tierra, que duró cuatro segundos, sin que ocasionara perjuicios.

Los robos

San Juan, diciembre 11 — Ciertos diarios censuran la pasividad de la policía ante los continuos robos que se cometen a diario en esta ciudad y en los departamentos vecinos.

Los ladrones penetran por la noche en las casas de familia, y se llevan ropa, dinero o lo que encuentran a mano.

En menos de quince días se han cometido más de diez robos, sin que hasta ahora hayan sido detenidos los ladrones.

Concentración Cívica

San Juan, diciembre 11 — La Concentración Cívica nombró para formar la junta electoral encargada de dirigir la próxima campaña, a los ciudadanos Pedro A. Garro, Alfredo J. Moya, Tomás Bates, José Decio Graffigna y Marco A. Zalazar.

Envíos de trigo

San Juan, diciembre 11 — Hoy salió por el ferrocarril al Pacífico la primera partida de trigo de la actual cosecha.

Viaje del señor Lazo

San Juan, diciembre 11 — El ex gobernador, señor Lazo, partió ayer para ésa, con objeto de descansar y atender su quebrantada salud.

TUCUMAN

LA INVESTIGACION PARLAMENTARIA

CONTESTACION DEL PODER EJECUTIVO

Tucumán, diciembre 11—Ahora se conoce aquí la respuesta del Poder Ejecutivo al gobernador de Mendoza, a propósito de la resolución del doctor Lencinas, de no permitir la investigación de la comisión parlamentaria.

El texto de la nota enviada por el gobernador de Tucumán al de Mendoza, dice así:

Tengo el agrado de acusar recibo del despacho telegráfico de V. E., de fecha 28 de noviembre último, en el que se sirve trascribirme el decreto

PROVINCIA DE SANTA FE — INFORMACION GENERAL

MOVIMIENTO POLITICO

LOS PROXIMOS COMICIOS

Actividad de los partidos

TRABAJOS DE PROPAGANDA

PARTIDO RADICAL

Rosario, diciembre 11—El sábado próximo se efectuará una reunión de los radicales nacionalistas con objeto de constituir nuevamente el comité departamental, de acuerdo con las gestiones realizadas para tramitar un arreglo a raíz de la escisión que se produjo últimamente.

Rosario, diciembre 11—La Unión Cívica Radical de Santa Fe, situacionista, mañana inaugurará el subcomité Las Heras.

En la esquina de Salta y Pichincha, el mismo partido dará mañana una conferencia de propaganda, en la cual harán uso de la palabra los señores Caballero, Alcácer, Gatti, Rodríguez, Podestá, De Sanctis y Angel Z. Brihuega.

—El club Eloy Brignardello pasado mañana dará una conferencia política. Harán uso de la palabra los oradores señores Jorge Raúl Rodríguez, doctor J. Agustín Gatti, Domingo B. Cabanillas, Juan P. Galván, Calixto A. Ruiz, Angel Saggese, Jorge E. De Sanctis y Declinio Sacone.

—El próximo domingo se realizarán actos cívicos en Alvarez y Acebal. Concurrirá a ellos el ingeniero Julio Bello, acompañado de los señores Caballero, Infanzón, Rodríguez, Alcácer, Camani, Saggese, De Sanctis, Rojas, Villarruel, Cabanillas, Geubbeat y otros.

Rosario, diciembre 11—En la esquina de San Martín y avenida Pellegrini, la Unión Cívica Radical de Santa Fe dió esta noche una conferencia de propaganda, organizada por la junta electoral de ese partido.

Varios oradores disertaron sobre la actualidad política.

PARTIDO DEMOCRATA PROGRESISTA

Rosario, diciembre 11—El partido Demócrata Progresista esta noche inauguró el comité de la quinta sección. Con tal motivo se realizó una asamblea numerosa que escuchó la palabra de varios oradores.

—El comité de la cuarta sección dió también esta noche una conferencia de propaganda y doctrinaria, la que estuvo a cargo de varios oradores.

—Mañana por la noche, en la esquina Córdoba y Paraguay, donde se encuentra instalado el comité departamental, se dará una conferencia de propaganda partidaria.

Rosario, diciembre 11—En la conferencia doctrinaria que esta noche dió el comité de la 4a sección, hablaron los señores José Guillermo Bertotti sobre "Mutualismo y solidaridad social", y el doctor Roberto Ahumada sobre "Deberes ciudadanos en la hora actual".

—La conferencia anunciada por el comité de la sección octava, para el sábado próximo, estará a cargo de los señores Bernardo Lier, doctor Ledesma Lora, Jorge Bigordá y Soames, Juan Dellacasa (hijo), Juan Alfredo Pereyra, Alfredo Brignardello, Darío Martínez Oritiño y el doctor Roberto Ahumada.

—En Roldán (departamento de San Lorenzo), el domingo próximo se efectuará un acto cívico. Concurrirá una delegación de esta ciudad.

—En Arequito (departamento de Caseros), también el domingo se realizará otro acto similar.

—El acto cívico que pasado mañana debía realizarse en San José de la Esquina, ha sido suspendido.

LAS DISIDENCIAS EN EL RADICALISMO

Nordistas y Sudistas

Santa Fe, diciembre 11 — En la plaza España se realizó la conferencia organizada por los nordistas. Hablaron los doctores Caminos, Freyre y Ramírez.

Este dijo que desde 1915 ellos habían trabajado por la unificación del partido, habiendo fracasado a causa de la oposición del doctor Caballero

Temprano tomaron participación en el gobierno, siguió diciendo, otros elementos ajenos a su círculo.

Afirmó que debido a la acción personalista de Caballero, el gobierno de Lehmann se había desenvuelto en la mayor esterilidad, y que debido a la misma acción de Caballero, la representación de la provincia ante el Congreso se halla confiada a personas desvinculadas en Santa Fe, y sin títulos ni aptitudes para tal investidura; que la resistencia a la fórmula Bello no encierra las tendencias regionalistas ni personalistas, sino la oposición a las imposiciones de Caballero; que esa fórmula ha nacido muerta, pues todo el Norte la resiste, y los partidarios preferirían desbandar antes que aceptarla.

Añadió que son inexactas las afirmaciones de los caballeristas, cuando refieren que los nordistas fueron desautorizados por el Presidente.

Agregó que cuando Alcorta e Irigoyen visitaron al Presidente, éste les informó que Caballero le había enviado como emisarios al doctor Avalos y al jefe político de General López, el primero anunciándole que el gobierno de Santa Fe secundaría la política nacional si aceptaba la unificación del partido, y el segundo comunicándole que aceptaría la incorporación de todos los radicales, incluso los nacionalistas, a base de la fórmula Bello.

Dijo que Irigoyen les contestó, entre otras cosas, censurando que se hubiera sostenido la candidatura a costa del desgarramiento del partido, y que desautorizaba los ofrecimientos.

Freyre y Ramírez se refirieron a las manifestaciones hechas por Bello, llamando a los nordistas intrusos en el radicalismo, felicitándose de su alejamiento de ahora, que permitía la depuración del partido.

Dijo Ramírez que el menos autorizado para hablar en tales términos era Bello, que nunca fué radical, como lo prueba el hecho de haber ofrecido su colaboración al gobierno de Freyre. Terminó Ramírez aconsejando a los correligionarios absoluta firmeza. Ya que en breve se producirán sucesos que les darían el triunfo y anunció como segura la eliminación de la fórmula Bello-González Zimmermann.

EL INCIDENTE DE LA TORRE-BELLO

Rosario, diciembre 11 — Es objeto de comentarios la forma cómo terminó el incidente suscitado entre el doctor de la Torre y el ingeniero Bello.

Aquél se negó a retirar su representación confiada al señor Bordabehere, objetado por los representantes del señor Bello.

El diputado Bordebehere publicó hoy una violenta carta contra el doctor Caballero y el señor Jorge Raúl Rodríguez, lo que, sin duda, originará nuevos incidentes.

El señor Caballero, al tener conocimiento de la forma en que se había terminado el incidente de la Torre-Bello, dirigió a los caballeros que había nombrado sus representantes la siguiente carta:

"Mis estimados amigos: De acuerdo con el telegrama que les dirigí a ustedes, en el día de hoy, había resuelto que ustedes me representaran ante el doctor Lisandro de la Torre, por las injurias que este señor me dirige en el reportaje que se ha publicado en "La Capital", de hoy. Al llegar a ésta, me encuentro con que el ingeniero Bello no ha hallado la reparación que buscaba, y esta circunstancia así como la conducta del doctor de la Torre, en el caso a que aludo modifica en absoluto mi decisión, razón por la cual los relevo a ustedes de su atención personal para lo que les había solicitado".

El señor Bello manifestó que en breve dará a la publicidad una carta, refutando los cargos que le ha hecho el doctor de la Torre.

Depuración del padrón electoral

Rosario, diciembre 11 — El juez de primera instancia, doctor Avalle dispuso que el 15 y el 16 del corriente se efectúen las audiencias a las que deben concurrir los ciudadanos que hayan sido tachados en el padrón provincial.

En este departamento aún no se han deducido 19 tachas.

ADMINISTRACION PROVINCIAL

LOS JUEGOS DE AZAR

Declaraciones del gobernador interino

Santa Fe, diciembre 11 — Respecto a las medidas prohibitivas de los juegos de azar, hoy volvió a declarar el señor Cepeda que procederá enérgicamente con las autoridades que no respeten sus instrucciones cesando dispuesto a no tolerar la menor infracción, como tampoco tolerará la intervención de las policías en asuntos electorales.

Reitera el señor Cepeda que es inexacto que el gobernador Lehmann le haya impuesto trabas ni condiciones de ninguna especie y trasferirle el gobierno, condiciones que no hubiera aceptado.

Resoluciones del Poder Ejecutivo

Santa Fe, diciembre 11 — El Poder Ejecutivo pidió al jefe político de San Martín, que informe terminantemente respecto a las denuncias policiales por vecinos de ese departamento, quejándose por la falta de seguridad para sus

...ón Nacional, ...ndome significar ...ra, en mi concepto, conformidad con la doctrina constitucional sustentada ...ra el referido decreto que interpreta, a mi juicio, el verdadero alcance de las disposiciones constitucionales de orden nacional y provincial que rigen las relaciones políticas de los diversos poderes de la Nación y de los estados entre sí.

Entiendo que la autonomía de las provincias, fuera de los casos que señala expresamente nuestra carta fundamental, no puede ni debe desaparecer bajo ningún concepto, ni con ningún propósito, sea cualquiera la razón que para ello hubiera de invocarse.

Los motivos que han dado margen a la precitada resolución de la honorable Cámara de Diputados no bastan a mi juicio para sentar un precedente, que por elevada que fuera la intención de los que la han sancionado sería siempre funesto para algo que es tan fundamentalmente inviolable con la autonomía, sin la cual desaparecería desde luego dentro de nuestro régimen constitucional la base donde descansa y radica la fuerza y la unidad de la Nación.

Dejando así expresado cuál es mi pensamiento sobre el documento que V. E. se ha servido hacerme conocer, concordante con las anteriores exposiciones mías, complázcome en renovar a V. E., etc.

La reorganización del partido Radical

Tucumán, diciembre 11 — El grupo de radicales del "soviet" o "negros", al cual se han agregado algunos otros elementos, y que designará presidente de la junta provisional al señor Pedro G. Sal, se reunió hoy y votó el manifiesto que dará al pueblo, invitando a la reorganización del partido.

El asunto de la exportación del azúcar

Tucumán, diciembre 11 — El presidente del Centro de Cañeros se ha dirigido a la Cámara de Diputados de la Nación, para exponerle las razones en que los plantadores se apoyan para solicitar que se conceda la exportación de azúcar, en vista del exceso de producción, pues de lo contrario dice, los cañeros se encontrarán el año próximo en una situación de ruina.

Nueva huelga de basureros

Tucumán, diciembre 11 — Se ha producido una nueva huelga de basureros, pues no se les ha pagado el día 10, como exigían.

Piden el cumplimiento del pliego anterior, es decir, la jornada de ocho horas, 3 pesos diarios y el pago del 1.° al 10 de cada mes. El interventor gestiona los fondos para pagar cuanto antes al personal de limpieza que se halla en huelga.

Regreso del volador Kingsley

Tucumán, diciembre 11—El volador Kingsley aún no ha fijado la fecha de su regreso. Irá a Córdoba donde permanecerá varios días, y de ahí a Buenos Aires.

Nuevo interventor en la municipalidad

Tucumán, diciembre 11 — Ha sido nombrado interventor en la municipalidad el doctor Alejandro Pérez.

MENDOZA

TEMBLOR DE TIERRA

Tupungato, diciembre 11 — Anoche a las diez y diez se sintió un fuerte temblor de tierra.

Consulado de España

Mendoza, diciembre 11 — El señor Francisco Reyna fué propuesto por varias asociaciones para ocupar el cargo de vicecónsul de España en Asta, en reemplazo del doctor Caballero Sánchez, cuya renuncia se aceptó.

La tormenta del domingo

Mendoza, diciembre 11—El domingo a mediodía sopló un viento asfixiante. A las 4 de la tarde el termómetro marcaba 39 grados a la sombra, empezando a esa hora a soplar un viento huracanado que hizo poco menos que imposible el tránsito por las calles.

Como consecuencia del viento, las líneas telegráficas quedaron interrumpidas.

El jurado de enjuiciamiento

Mendoza, diciembre 11 — El jurado de enjuiciamiento no se reunió por falta de quórum, pues sólo concurrieron los ministros de la Suprema Corte.

Asamblea legislativa

Mendoza, diciembre —En la reunión que efectuó la asamblea legislativa, solamente se fijó los días en que se reunirán ambas cámaras.

Viajeros

Mendoza, diciembre 11 Han llegado de ésa el doctor Ricardo Vinuesa y familia.

SANTIAGO DEL ESTERO

La matanza de perros

Estación Loreto, diciembre 11 — La municipalidad de esta localidad, extremando las medidas sobre la matanza de perros, ha mandado sacrificar animales finos provistos de la patente correspondiente. Esta medida ha causado descontento.

Reorganización de la policía

Santiago del Estero, diciembre 11 — La policía de la capital ha quedado totalmente organizada con personal nuevo.

ENTRE RIOS

Area cultivada en Concordia

Paraná, diciembre 11 — El área sembrada en Concordia es la siguiente: Trigo, 9.828 hectáreas, lino, 6.259, avena, 3.505, maíz, 4.175, y maní, 1.879.

Se necesitarán 1.853 peones para levantar la próxima cosecha.

El estado de los sembrados es bueno.

Varias muestras del trigo cosechado en la estación Crespo dieron un promedio del ochenta y dos, peso específico.

Este peso fué superado por otros granos de estación Ifasenkamps.

En muchas partes, los agricultores apresuran el corte de ese cereal, por temor a nuevas lluvias.

Los sueldos menores de la administración

Paraná, diciembre 11 — En acuerdo de ministros se resolvió dirigir una comunicación a la legislatura, por la cual se solicita se incluya entre los asuntos comprendidos en las sesiones de prórroga, el mensaje enviado por el Poder Ejecutivo, en abril del corriente año, por el que se pide que al tratarse el presupuesto, se modifique la ley pertinente, en el sentido de que no se descuente el cinco por ciento a los empleados de la administración que ganen menos de 120 pesos, y se devuelvan las sumas descontadas.

La próxima cosecha y los agricultores

Paraná, diciembre 11—Un grupo de colonos de Gualeguaychú ha dado a la publicidad un manifiesto, por el cual invitan a los agricultores de la provincia a formar una asociación que tendrá por fin obligarse a no enajenar la próxima cosecha hasta tanto no se obtenga por ella un precio justo, que cubra los gastos de producción y deje una utilidad legítima.

También proyectan crear un comité central, varios subcomités locales y una cámara cerealista de la provincia, llamada a fijar los precios que estén en armonía con el costo de la producción y en relación con la demanda y la oferta.

La oficina de correos y telégrafos

Gualeguay, diciembre 11—Es inexplicable la demora en trasladar la oficina de correos y telégrafos a su local propio, pues el que actualmente ocupa es completamente inadecuado. Se afirma que la oficina no es trasladada debido a trabajos políticos de elementos de la situación.

Construcción de un puente

Paraná, diciembre 11—Se autoriza al departamento de Obras Públicas a efectuar los estudios y trabajos de reconstrucción del puente sobre el Arroyo Corrales, en el ejido de Victoria, y a tomar personal extraordinario con el fin de acelerar la terminación de la obra.

Renuncia del jefe de policía de Gualeguaychú

Paraná, diciembre 11—Presentó su renuncia el jefe de policía de Gualeguaychú, señor Amavet. Ha sido nombrado en su reemplazo el señor Adriano Garbino.

Enfermo

Paraná, diciembre 11—Continúa enfermo el diputado nacional doctor Miguel Laurencena.

JUJUY

Perjuicios causados por la tormenta

Jujuy, diciembre 11 — El fuerte viento que se desencadenó, volteó árboles, hizo volar techos de casas y perjudicó los frutales.

También ha llovido y caído granizo.

Convención sobre una colonia penal

Jujuy, diciembre 11—Se encontrarán hoy en la línea fronteriza los gobernadores de Salta y Jujuy, con el fin de firmar la convención relacionada con el establecimiento de una colonia penal regional y a la que posiblemente se adherirá el gobierno de Tucumán.

El gobernador Carrillo irá en automóvil hasta la línea, acompañado por el ministro de Gobierno y su secretario privado.

Obras sanitarias

Jujuy, diciembre 11 — El Poder Ejecutivo se acogió a los beneficios de la ley 10988 sobre obras sanitarias y ha mandado efectuar los estudios preliminares en Ledesma, para dotar de aguas corrientes a esa población.

Nuevo contador general de la provincia

Jujuy, diciembre 11—Se dictó un decreto por el cual se nombra al señor Carlos Martiarena, contador general de la provincia

NEUQUEN

Asociación de Maestros Nacionales—Terminación de clases

Chos Malal, diciembre 11 —La Asociación de Maestros Nacionales de Neuquén, con asiento en Chos Malal, realizará una asamblea para tratar los siguientes asuntos: renovación de la comisión directiva pro monumento a Sarmiento, biblioteca Centenario, imprenta, proyecto de homenaje a Radi B. Díaz, presentado por el inspector de escuelas y el presidente honorario de la misma asociación, señor Estanislao Flores.

—La escuela clausuró sus cursos con una interesante fiesta literario-musical.

Comisión de tierras fiscales

Chos Malal, diciembre 11—Llegó a ésta, de paso para el departamento de Minas, la quinta comisión de tierras fiscales, formada por el agrónomo Manuel A. Blanco y el señor Juan Martín Villanueva.

También se encuentra aquí el jefe de varias comisiones de tierras del territorio, capitán Domingo Castro, quien se propone partir inmediatamente con objeto de visitar las demás regiones y tomar las medidas pertinentes que faciliten mejor el desenvolvimiento de su tarea.

Crecida de ríos y arroyos

Chos Malal, diciembre 11—A causa de la lluvia y la nieve caídas los ríos y arroyos han crecido mucho.

La balsa no funciona debido a que se le cortó el cable.

CHUBUT

Excursión del gobernador del territorio

Comodoro Rivadavia, diciembre 11 —Se efectuó el banquete en honor del gobernador del territorio, doctor Franzoni. Asistieron muchas personas.

Hablaron el presidente de la comisión de fiestas, doctor Schneider, y el doctor Franzoni.

El doctor Lucena prometió la creación del quinto grado en la escuela número 24, de ésta.

Comodoro Rivadavia, diciembre 11—Se efectuó un baile en el cinematógrafo San Juan, al que asistieron el gobernador, el jefe de policía, autoridades de ésta y muchas familias.

Organización administrativa

Trelew, diciembre 11—El contador fiscal, señor Antonio Molinari, ha terminado la tarea de organización administrativa en la tesorería de la Gobernación, que se le encomendó.

El contador mencionado efectúa ahora una detenida investigación en los libros de la municipalidad de Trelew, que ha sido intervenida por la Gobernación, con objeto de comprobar la invasión de sus rentas desde el año 1910 hasta la fecha.

El señor Molinari y el secretario Salle, que le acompaña, saldrán en el primer vapor para ésa.

Los servicios del correo en Comodoro Rivadavia

Comodoro Rivadavia, diciembre 11 —El servicio del correo local continúa siendo deficiente, a causa de la falta de personal.

Nuevo comisario

Comodoro Rivadavia, diciembre 11 —Tomó posesión de su cargo el comisario nombrado para este pueblo, señor Germán García.

CHACO

Oficina de correos en El Pintado

El Ministerio de Obras Públicas aprobó el presupuesto de pesos 1.550 para la construcción de una casilla destinada a oficina de correos en el lugar denominado "El Pintado".

NOTICIAS DE POLICIA

LOS ROBOS EN PALERMO

Sustracción de 10.000 $ en alhajas

Un importante robo efectuado en la casa Oro 2815, jurisdicción de la sección 41a de policía, viene a aumentar la serie de atentados contra la propiedad que de un tiempo a esta parte se cometen en esa zona, sin que su alarmante repetición haya interesado especialmente a los funcionarios que se hallan a cargo de esa comisaría.

La víctima del hecho que hoy nos ocupa es Ana P. de Turner, ocupante de la casa mencionada, a la que le sustrajeron un baúl en cuyo interior guardaba 5 docenas de cubiertos de plata, 4 docenas de cucharitas de plata, 6 docenas de plata antigua con las iniciales W. M. T., 4 docenas de cucharitas de plata, 1 docena de cubiertos para pescado, 10 cubiertos de oro y plata, 1 docena de cucharitas de plata para café, 1 docena de cuchillos, 1 docena con mango de plata, 1 caja conteniendo 2 cucharones de oro y plata y una quesera de plata, varios trajes de frac smoking y pieza de ropas interiores, 1 "necessaire" de plata completo con alhajas antiguas, 1 medallón de oro, 1 cadena y un reloj del mismo metal, 1 alfiler para corbata de oro con perlas y brillantes, 1 antiguo con un rubí cuadrado, 3 relojes de oro para hombre con las iniciales G. L. T., 1 par de aros con brillantes, 1 título de propiedad a nombre de Ana P. B. de Turner, otros dos a nombre de Guillermo Turner, varios documentos y títulos ingleses, 1 caja conteniendo una cantidad de dólares, 1 medallón de oro y 3 anillos del mismo metal.

El total de las alhajas, objetos y ropas sustraídas, fué valuado por la damnificada en la suma de 10.000 pesos.

POR RESENTIMIENTOS ANTERIORES

UN HERIDO GRAVE

Frente a la casa señalada con el número 789, de la calle Montevideo se encontraron ayer de mañana los sujetos Emilio Sánchez y José Ramos, los que, a raíz de resentimientos anteriores, sostuvieron un fuerte cambio de palabras, hasta que, exasperado Ramos, agredió a su contrincante con una navaja de afeitar de que estaba armado, infiriéndole una extensa herida en el cuello.

A los gritos de la víctima concurrió el agente Vicente Cozzetti, el que detuvo al acusado que se había dado a la fuga, en la esquina de las calles Córdoba y Del Carmen.

Sánchez, en grave estado, fué internado en el hospital Ramos Mejía.

ACCIDENTES DEL TRAFICO

Niño muerto por un tranvía

Un lamentable accidente, que costó la vida de un niño, se produjo ayer por la tarde, en jurisdicción de la comisaría 18.a.

En la calle Independencia, frente a la casa señalada con el número 1884, el niño Juan Trapani, argentino, de 11 años de edad, domiciliado en la casa de la calle Rincón 1273, al tiempo de descender de la plataforma delantera de un coche acoplado de la compañía Anglo-Argentina, línea 18, que iba en dirección al Oeste, perdió el equilibrio y cayó sobre los rieles, siendo en esas circunstancias apretado por las ruedas, lo que le produjeron heridas de gravedad en el cuerpo y en la cabeza.

Recogido el herido en una ambulancia de la Asistencia Pública fué trasportado al hospital Ramos Mejía en cuyo establecimiento dejó de existir en seguida de llegar.

La policía de la sección 18.a, que tomó la intervención correspondiente, procedió a la detención preventiva del motorista y guardas que iban a cargo del tranvía.

Del accidente se dió aviso al juez de instrucción en turno en ese distrito.

Aproximadamente a las 4 de la tarde anterior, un tranvía de la compañía Anglo-Argentina, línea 20, manejado por el motorista Pedro Mendizábal que marchaba por la calle Bartolomé Mitre en dirección al Este, al llegar a la esquina de Parana, chocó contra una chata guiada por Antonio Gastone.

Por efecto de la fuerte colisión, el último de los vehículos fué arrojado sobre la acera, causando desperfectos en el frente del edificio señalado con el número 1491 de la primera de las arterias antes nombradas.

Al producirse el choque, Gastone, que iba sentado en el pescante, fué despedido contra el pavimento, a consecuencia de lo cual sufrió heridas internas, de las que se asiste en el hospital Ramos Mejía.

Los vehículos resultaron con perjuicios de importancia que no han sido valuados todavía.

—A las 2.30 de la tarde, en la esquina de San Juan y Perú, al pretender evitar una colisión con un vehículo que atravesaba la bocacalle, volcó el "sidecar" manejado por Pedro Nicolini, en el que viajaba Carlos García. Este, que fué despedido del aparato y arrojado contra el suelo resultó ileso, no así Nicolini, que sufrió una herida de gravedad en la cabeza, a causa de haber sido aprisionado por la máquina.

Con intervención de la autoridad policial de la sección 14.a, la víctima fué atendida en el hospital Rawson.

—Ayer a las 9.30 de la mañana, al pretender subir a un tranvía en movimiento, el menor Mauricio Cornell, argentino, de 14 años de edad, cayó al pavimento, produciéndose heridas de regular importancia en la cabeza y en los brazos.

La víctima fué atendida en el hospital Ramos Mejía, y el conductor detenido por la policía de la sección 8.a

LA CARESTIA DE LA VIDA

Nota del jefe de policía

El jefe de policía, señor Elpidio González, remitió ayer una nota al Ministerio del Interior, en la que expresa a ese departamento la conveniencia de resolver en la brevedad posible la cuestión de las viviendas destinadas a los agentes de policía, para resolver en parte el problema del encarecimiento de la vida.

La nota de referencia dice así:

El problema del encarecimiento de la vida, fenómeno general, cuyas consecuencias se hacen sentir con mayor intensidad en hogares modestos, como los del personal subalterno de policía, por contar sus jefes solo con una asignación fija, resultada para otras épocas, reclama, especialmente para éstos, detenida consideración.

Uno de los renglones de estos presupuestos, el más oneroso quizá, lo constituye el pago de la vivienda, obligados como se hallan los agentes a fijar domicilio dentro del territorio de la capital, y en lugares próximos a los lugares de su servicio o de las principales líneas de tranvías o ferrocarril, que a ellos conducen. La salidad de los servicios, en rotación y horario y las exigencias de la función y de reglamento, hacen que no puedan distraer su tiempo ni su actividad en otras tareas, en forma que permita compensar el desequilibrio señalado. Existe positiva conveniencia en proporcionarles habitación cómoda y saludable en las condiciones apuntadas. Ella impone ineludiblemente la necesidad de encarar el asunto con criterio de amplia previsión social.

Las razones invocadas me mueven al suscripto a dirigirse a V. E. solicitando el estudio de la cuestión, por las repartaciones o dependencias que correspondan teniendo en cuenta la urgencia que existe en dictar solución a ella, como queda expuesto.

ESCLARECIMIENTO DE UN HURTO

El empleado José Filgueira, de la sección secuestro (investigaciones), en circunstancias en que vigilaba una casa de compraventa, a la cual concurren individuos de malos antecedentes a fin de enajenar el producto de sus delitos, procedió a la detención de Juan Demetrio Marianidis, mientras llevaba en un carruaje de alquiler un bulto que contenía varios trajes para hombre.

Cotejado el delincuente al departamento central de policía se estableció que los trajes secuestrados formaban parte de un hurto cometido en perjuicio de José Wairmer establecido con una tolpería en la calle 23 de Mayo 544.

Comprobó asimismo la autoridad policial, que el autor de ese delito era el dependiente de Wairmer, llamado Constante Marianidis, quien había entregado dichas ropas a su hermano Juan, para que a su vez las vendiera.

Derrumbamiento de una pared

Anoche en la casa de la calle Estados Unidos número 577, se derrumbó una pared de 2 metros de alto por 5 de largo, cayendo los ladrillos sobre una mampara de vidrios correspondiente al vestíbulo de la finca.

Los inquilinos Antonio Alcón, su esposa Ramona P. de Alcón y Daniel Barros, que se hallaban conversando en el vestíbulo, al producirse el accidente fueron apretados por los escombros, resultando heridos.

Por intermedio de la policía de la sección 14.a, las víctimas fueron atendidas en una farmacia próxima, excepto Ramona, que fué trasportada en una ambulancia de la Asistencia Pública al hospital Rawson, por requerirlo así la gravedad de su estado.

Robos y hurtos

Francisca R. De Casaccia, domiciliada en la casa de la calle Juncal 1488, denunció en la comisaría 5.a, que el 8 del corriente, a las 7 de la noche, dejó olvidado en el interior de un comercio situado en la calle Lavalle y Esmeralda, una barra de platino y oro con brillantes y zafiros, que valúa en la suma de 1.000 pesos; y como al presentarse a reclamarla no fuera hallada, presume que algún desconocido la sustrajera.

—Antonio Petrillo denunció en la comisaría 6.a, que de la puerta de su negocio, esquina Alberti le sustrajeron un carro y el quiosco que lo sostenía, aprovechando la circunstancia de haberlo dejado abandonado mientras efectuaba una diligencia, y lo valúa en la suma de 650 pesos.

Fallecimiento de una menor

En el hospital de Niños, donde se hallaba en asistencia, falleció anoche la niña Irma Pioratti, argentina de un año de edad, a consecuencia de las quemaduras que por accidente se produjo el 4 del actual en el interior del domicilio de sus padres, situado en la calle Achega 3536, donde se volcó un recipiente que contenía agua hirviendo.

Huelguistas peligrosos

Ayer, a las 6.30 de la mañana en la esquina de las calles Paraguay y Pueyrredón, en circunstancia en que el obrero Francisco Reynal se dirigía a la fábrica situada en la primera de las nombradas número 2852 fué atacado por cuatro huelguistas que pretendían impedirle concurrir a sus ocupaciones.

Guillermo Sirven, miembro de la Liga Patriótica Argentina, que pasaba en ese momento, intervino en defensa de Reynal, siendo atacado a puñaladas por los huelguistas, quienes después de la agresión se dieron a la fuga. La policía de la sección 15.a que instruye el sumario de referencia dió intervención al juez doctor Rocco.

INSTRUCCION PUBLICA

Asociación cooperadora de la escuela 18, del consejo escolar 12 y Anoche, en el salón José María Moreno y ante numerosa concurrencia, se realizó la fiesta artística organizada por la Asociación Cooperadora de la escuela número 18 del consejo escolar 12, en beneficio de los niños pobres que asisten a ese establecimiento de enseñanza.

Inició el desarrollo del programa el presidente de la asociación señor Sebastián Chanepa, quien en su elocuente discurso tuvo palabras de encomio para la directora de la escuela, señorita María Catren. A lo seguido, la señorita Zulema Méndez Casariego recitó acertadamente la poesía "El herrero y la leyenda 3 a pedido del auditorio agregó al programa varias composiciones entre otras "Mohardas", de Norvo y "Las campanas de la vida", que fueron entusiastamente aplaudidas.

También fueron aplaudidos en sus números respectivos, el niño César Bertolotti y los señores Lucheti y Digeo.

Escuela normal número 8 — Se procederá hoy a las 9 a. m. en este establecimiento, a la entrega de los útiles y trabajos de las alumnas de la escuela de aplicación. También recibirán sus boletines las alumnas de sexto grado.

Escuela superior de niñas número 2.—Las alumnas de primero a quinto grados, que aún no han retirado los certificados de promoción, pueden hacerlo el lunes próximo, de 9 a 11 a. m., en el local de esta escuela.

Centro de Ex alumnos del Colegio Germania—El domingo próximo a las 4 p. m., en el salón de actos del colegio Germania se realizará una reunión social, organizada por ex alumnos del mismo.

Al efecto se ha formulado un interesante programa.

Asociación Amigos de la Educación—La exposición de trabajos de los alumnos de la escuela nocturna que sostiene esta institución y que se realiza anualmente en la escuela Presidente Roca, se clausurará el sábado próximo. Podrán retirarse los trabajos por los alumnos, el domingo a las 10 a. m.

Nombramiento de profesores — Por decreto de fecha de ayer el Poder Ejecutivo nombró el siguiente personal para la escuela normal de profesoras de Córdoba: profesora de ciencias y letras, profesora normal Carmen Muinz directora del jardín de infantes, maestra normal Josefina Ruiz Palacios, y maestra de grado, maestra normal A. Gómez Cámara.

Escuela profesional número 3. — Esta tarde, a las 2, serán entregados a las alumnas egresadas el año 1918, sus certificados de estudios.

Colegio nacional Buenos Aires. — Los exámenes de alumnos regulares de sexto año, se iniciarán en este colegio el próximo sábado, a las 8 a. m.

Liceo Nacional de Señoritas.—Hoy, de 2 a 5 p. m., se abonarán los sueldos del personal de este establecimiento.

NOTICIAS UNIVERSITARIAS

FACULTAD DE AGRONOMIA Y VETERINARIA

Reunión del Consejo Directivo

INVERSION DE FONDOS

RESOLUCION SOBRE EXAMENES PREVIOS

En la última reunión realizada por el consejo directivo de la Facultad de Agronomía y Veterinaria se adoptaron, entre otras, las siguientes resoluciones:

Destinar a la construcción de enseñanza el pedido de autorización a la cátedra de parques y jardines, formulado por el ingeniero agrónomo Carlos Thays, concediendo autorización al doctor Reichert para que se ausente a Chile con el propósito de dar algunas conferencias sobre exploraciones realizadas en la Patagonia.

A una nota enviada por el Centro Estudiantes de la Facultad de Agronomía y Veterinaria acompañada con una resolución adoptada por el consejo directivo en la sesión anterior, declarando la reconsideración del artículo 77 de los estatutos universitarios, se resolvió no considerar en vista de la forma en que está redactada enviándola al archivo.

De acuerdo con el despacho de la comisión de pensiones se resolvió gestionar del consejo superior universitario la devolución de los fondos entregados por el ex decano doctor Schatz, con objeto de emplearlos en obras y mejoras de la Facultad, autorizándose al decano para que en el período de vacaciones invierta los sobrantes que resulten en el corriente año, procedentes de los fondos del presupuesto de ese establecimiento.

De acuerdo con el dictamen de la comisión de enseñanza se resolvió por último, la modificación del artículo 139 del reglamento en la siguiente forma: el alumno que adeudara más de dos asignaturas podrá dar examen del año siguiente de aquellas materias que no sean correlativas con las adeudadas según la reglamentación que se establezca.

Facultad de Derecho

REUNION DE MESAS

Hoy se reunirán en la Facultad de Derecho las siguientes comisiones examinadoras para pruebas voluntarias, a las 8 a. m., derecho civil (primer curso), derecho internacional público, derecho romano (primera parte), derecho constitucional; a las 5.30 a. m., derecho penal; a las 10 a. m., derecho civil (segundo curso); a las 5 p. m., derecho comercial (primera especialidad).

—Del turno de exámenes generales solamente se reunirá a las 9 a. m., la mesa de derecho comercial (primera parte), las demás asignaturas se reunirán el lunes próximo.

Facultad de Medicina

REUNION DE MESAS

Hoy se reunirán en la Facultad de Medicina las siguientes comisiones examinadoras, a las 8 a. m., clínica médica y técnica anatomía patológica, química biológica a las 3 p. m., biofísica farmacéutica.

LOS EXAMENES DE INGRESO

La inscripción para los exámenes de ingreso a las distintas escuelas de esta facultad (medicina, obstetricia), quedará abierta hasta el día 16 del corriente, con el objeto de que los aspirantes presenten todos los documentos en forma. Dichos exámenes se realizarán el 20 del mes en curso.

CITACION DE MESAS

Fueron citadas en esta Facultad, las siguientes mesas examinadoras

Para hoy, a las 8 a. m., química inorgánica, odontología, tercer año. A las 9 p. m., odontología, primer año y zoología de farmacia. A las 2 p. m., química organica.

Para mañana, a las 9 a. m. oftalmología; otorrinolaringología, clínica quirúrgica; obstetricia, segundo año. A las 10 a. m., materia médica y terapia.

Centro Estudiantes de Derecho

El Centro Estudiantes de Derecho ha designado delegado del mismo ante la Federación Universitaria de Buenos Aires al señor Romualdo Sáenz, en reemplazo del señor Gonzalo Muñoz Montero, que renunció.

Facultad de Filosofía y Letras

EXAMENES

Hoy se reunirán en la Facultad de Filosofía y Letras las siguientes comisiones examinadoras: a las 9.30 a. m., literatura castellana, literatura argentina; a las 3.30 p. m., geología, a las 5 p. m., literaturas de Europa meridional, ética y metafísica.

Para mañana se han citado las siguientes mesas: a las 9.30 a. m., historiología, historia de América, historia argentina e historia de la civilización.

Facultad de Ciencias Exactas, Físicas y Naturales

EL PROFESOR REY PASTOR

El distinguido profesor de la Universidad Central de Madrid doctor Julio Rey Pastor, se embarcará próximamente con destino a esta capital, según informaciones llegadas últimamente donde vendrá a dictar la cátedra de Algebra superior en la Facultad de Ciencias Exactas, Físicas y Naturales.

El doctor Rey Pastor es una personalidad científica de reconocido renombre, y en su nombramiento de profesor de la Universidad de Buenos Aires, de que hemos tenido ocasión de ocuparnos en otra oportunidad, se encuentra vivamente interesada la Facultad de Ciencias Exactas, Físicas y Naturales.

EXAMENES DE AGRIMENSURA

Mañana, a las 5 de la tarde, se reunirá en esta Facultad la mesa examinadora número 17, para tomar exámenes de proyecto final de agrimensura.

Facultad de Ciencias Económicas

REUNION DE MESAS EXAMINADORAS

Se reunirán hoy en esta Facultad las siguientes mesas examinadoras:

A las 8 de la mañana: Geografía Económica nacional, (primera parte); a las 6 de la tarde, Contabilidad—Economía Política (segunda parte).

PERIODISMO

ISRAEL — Este órgano de la colectividad hebrea, que hasta hace poco aparecía semanalmente en forma de revista, ha sido trasformado en diario de la tarde, aparecerá escrito en castellano el próximo 1.o de enero.

Se ocupará preferentemente del judaísmo argentino, sin descuidar otros puntos interesantes, respondiendo a un amplio programa.

DEPORTES

CARRERAS DE CABALLOS

HIPODROMO ARGENTINO

LA REUNION DE AYER

Resultados generales

Por más que se produjeron algunos dividendos altos, en general, se desempeñaron bien los caballos más cotizados en las carreras realizadas ayer en el Hipódromo Argentino.

La reunión transcurrió sin novedad de importancia.

Montana ganó la primera prueba. Siguió a Jumana, que corrió en la delantera, y entre los dos todos la aventajó, continuando en ganancia hasta la raya. Segunda Contraseña.

Ofensiva Pi triunfó en la segunda carrera, recorriendo la distancia en el primer puesto de un extremo al otro.

En la tercera prueba se destacaron en los primeros puestos Diamont Bleu, Cylleval y Somme, dominando finalmente Diamont Bleu. Segundo Cylleval, tercero Royal Otter y cuarto Riseño.

La cuarta carrera dió lugar a un final interesante. Cuando fueron levantadas las cintas Cerilla quedó retrasada, mientras Pasaplata encabezaba el lote seguida por Mi Nena, Flor del Pago y Viruella, en el orden mencionado. En la recta final pasó Mi Nena al frente, pero en seguida se le apareó Cerilla, que había mejorado posiciones poco a poco, y, después de una reñida lucha, logró vencerla en la raya, por media cabeza. Tercera Viruella, a tres cuerpos.

Cuatro de los cinco anotados fueron presentados en la quinta carrera, siendo cotizado favorito Utrecht, con $5.350 boletos a ganador, en un total de $ 30.765, confirmando la impresión del público, Utrecht ganó sin esfuerzo, cubriendo la distancia en el primer puesto desde la partida a la raya. Petrópolis, que le siguió, llegó segundo.

Inmortal, Nerón y Abati Pororó no fueron de la partida en la sexta carrera, en la que participaron once potrillos. El triunfo correspondió a Malcluche, que estuvo a punto de los menos cotizados. Por espacio de trescientos metros encabezó Pote Castelar, siendo luego superado por Preciado, seguido por Rumbeador. En la recta final avanzó Castelar, pero poco después le dieron alcance Preciado y Malcluche, venciendo Malcluche por algo menos de un cuerpo, segundo Petiblanc, tercero Castelar y cuarto Gringo.

En la séptima prueba fué cotizada favorita a la eja de Sylvina y Jaen más por la buena impresión que causó Sylvina a ganar días pasados que por Jaen, que reaparecía. Ordenada la partida se destacaron en los primeros puestos Sylvina, Bogotá, Onda Real y Vivaz. Frente a las tribunas pugnaron fueron aventajadas por Jaen y Millamores que cruzaron la raya en reñida lucha, venciendo el primero por una cabeza. Tercera Bogotá y cuarta Quena.

Turpin ganó fácilmente la última carrera recorriendo la distancia en el primer puesto de uno a otro extremo. Ligera que partiera rezagada, en un avance en los últimos tramos alcanzó el segundo puesto. Tercera Miss Tonta.

Resultados generales

La carrera 1.600 metros—La Montana, 5 años, 54.51 kilos, por Dusty Miller y Mono, de stud Cayalti (cuidador Juan N. Casella, jockey E. Amuchastegui) apreciado). $ 5.95 a ganador, 2.a Contraseña 54, 3.a Jumana 50.48, 4.a Lars 50.48. Ganada por varios cuerpos de la 2.a a la 3.a 4 cuerpos. Tiempo 1.39" 4/5.

2.a carrera 1.200 metros—La Ofensiva II, 3 años 56 kilos, por Le Samaritain y Lota del stud D. C. O. (cuidador Pedro Sánchez, jockey F. Arcuri), $ 3.35, 2.o La Mocha 56, 3.a Reina Claudia 56. Ganada por 1 3/4 cuerpos de la 2.a a la 3.a 1 cuerpo. Tiempo 1'49" 1/5.

3.a carrera 1.100 metros—Le Diamant Bleu 3 años, 56.54 kilos, por Dusty Miller y Diamantina del stud Asteroide (cuidador Cardoso López), jockey I. González, aprendiz), $ 20.65 y 7.30; 2.o Cylleval 56, $ 4.65, 3.o Royal Otter 56, $ 13.35, 4.o Riseño 56.54. No placé: Anto 56, Somme 56, Galantin 56, Parra 56, Aliado 56, Fendeur 56, Taladro 56, Florón 56, Sin Rencor 56. Ganada por 1 cuerpo del 2.o al 3.o 1 1/2 cuerpos. Tiempo 1.6" 3/5.

4.a carrera, 1.600 metros—La Corilla 4 años, 52.50 kilos, por Rosales y Clorinda, del stud Silbourd A. (cuidador Antonio Silbourd, jockey A. G. Soreau, aprendiz), $ 4.95 y 2.70; 2.a Mi Nena 55, $ 2.75; 3.a Viruella 55.55; 4.a Flor del Pago 55.53. No placé Pasaplata 55. Ganada por media cabeza, de la 2.a a la 3.a, 2 cuerpos. Tiempo 1'40".

5.a carrera, 1.100 metros—1.o Utrecht 3 años 55 kilos por Your Majesty y Haya, del stud Don Gonzalo, (cuidador y jockey Daniel Cardoso), $ 2.55; 2.o Petrópolis 52, 3.o Bretzana 53, 4.o Guilbert 52. Ganada por 3/4 cuerpo; del 3.o al 3.o 2 cuerpos. Tiempo 1'44" 4/5.

6.a carrera, 1.500 metros—1.o Malcluche, 5 años, 56 kilos, por Oquendo y Egoista, del stud Silbourd A. (cuidador Antonio Silbourd, jockey C. Fenucci), $ 16.10 y 7.75; 2.o Petiblanc 56, $ 10.50; 3.o Castelar 56, $ 3.05; 4.o Gringo 56. No placé: Uppercut 11 56, Panoli 56.53, Pedepaja 56.54, Preciado 56.54, Matador 56, Malandrín 56, Rumbeador 56. Ganada por 3/4 cuerpo; del 2.o al 3.o 1/2 cuerpo. Tiempo 1'32" 2/5.

7.a carrera, 1.100 metros—La Jean, 2 años, 56 kilos, por Cyllene y Lupina, del stud Los Cardales (cuidador Vicente Pérez, jockey C. Fenucci) pesos 4.95 y 2.90; 2.a Millamores 56, $ 3.65; 3.a Bogotá 56, $ 12.55; 4.a Quena 56. No placé: Sibylle 56, Malaquita 11 56.52, Sylvina 56 (en yunta con la ganadora Jaen), Danta 56, Vivaz 56, Riko 56.54, Onda Real 56.54. Ganada por una cabeza; de la 2.a a la 3.a 3/4 cuerpo. Tiempo: 1'6".

8.a carrera, 2.200 metros—1.o Turpin 4 años, 48.42 kilos, por Pelayo y Tejedora, del stud Lagrange (cuidador Juan Torteolo, jockey I. González, aprendiz), $ 4.80 y 2.70; 2.a Ligera 48, $ 13.65, 3.a Miss Tonta 52.50; 4.o Champón 51. No placé: Jacinta 46, Galileo 46.42. Ganada por 3/4 cuerpo, del 2.o al 3.o 2 cuerpos. Tiempo: 2'18".

VARIAS NOTICIAS

Montana, ganadora del premio Remate, fué puesta en venta, siendo retirada por falta de interesados. Tenía 4000 pesos de base.

—Los jockeys A. G. Borean y S. U. Morales fueron multados en cien pesos cada uno, por no seguir su línea con Cerilla y Gringo, respectivamente.

—La comisión del stud Book ha concedido los siguientes cambios de nombres de caballos de carrera:

Novio (1917), por Oquendo e Idonea por el de Little Man; Pomme de Terre (1917), por Rodil y Poverty, por el de Charity, Chafarinas (1917), por Cyllene y Bayona, por el de Baia Rayada, Zarandeo (1917), por Calcandil y Bacante II, por el de Caramuru Lloyd (1917), por Orinoco y Lady Lucan, por el de Old Steel.

FOOTBALL

ASOCIACION AMATEURS DE FOTBALL

El consejo superior de la Asociación Amateurs de Football ha dispuesto que mañana en la cancha de el Racing, en Avellaneda, se juegue un partido oficial de primera división entre el primer cuadro del club local y el de igual categoría de Estudiantes.

Para el domingo próximo ha resultado que se jueguen los siguientes partidos oficiales

Primera división e intermedia reserva—Racing contra Tigre, River Plate contra Defensores de Belgrano, San Isidro contra Platense; San Lorenzo Alm contra Vélez Sársfield, Independiente contra Gimnasia y Esgrima La Plata; Estudiantil Porteño contra Sportivo Barracas.

División Extra—Ferrocarril Oeste contra Barracas Central.

Segunda división Zona Norte — Tigre contra Vélez Sársfield; Estudiantes contra River Plate A; Sportivo Barracas contra Platense.

Tercera división Zona Sur — Vélez Sársfield contra Chacabuco.

Cuarta división Zona Sur—Racing contra Independiente B, River Plate A contra Independiente A, Gimnasia y Esgrima de La Plata contra Chacabuco.

Zona Oeste — San Lorenzo Almagro contra Estudiantil Porteño.

Quinta división zona Norte Tigre contra River Plate.

Zona Sur — Independiente contra Racing; Chacabuco contra Vél

PROVINCIA DE BUENOS AIRES--INFORMACION GENERAL

EN LOS MUNICIPIOS

(De nuestros corresponsales, por telégrafo)

EN LA COMUNA DE VILLA DOMINICO

Deficiencias en el servicio de correos

ANIMALES SUELTOS — OTRAS NOTICIAS

Villa Dominico (Avellaneda), diciembre 11—Es motivo de generales quejas en el vecindario la demora que sufre la correspondencia en su reparto, y en particular el diario "La Opinión" de Avellaneda, que se recibe con más de 24 horas de atraso, demora injustificable si se tiene en cuenta que esta villa dista sólo 15 minutos, por ferrocarril, de Avellaneda.

—Un núcleo de vecinos se ha apersonado a esta corresponsalía para exteriorizar sus protestas por la frecuente permanencia de animales sueltos en la vía pública, dificultando—como ya lo ha dicho LA PRENSA—el tráfico de tranvías de la línea 22.

Sería de desear que la policía tomara en el asunto la ingerencia que le corresponde.

—Otra queja también se ha formulado en esta corresponsalía; es la que se refiere a la falta de observancia a la ordenanza sobre el completo en los tranvías. Manifiestan los vecinos que en las primeras horas de la mañana y en las últimas de la tarde, es tal la afluencia de pasajeros que viajan en los coches de la línea 22, que su permanencia en ellos se hace imposible, sobre todo en esta época de calores.

—La fábrica de productos químicos "La Sulfúrica", de Sarandí, continúa molestando seriamente al vecindario con las emanaciones sulfurosas que se desprenden de ella.

Nuevamente llamamos la atención de la inspección de higiene, la que, en nuestro sentir debe hacer una visita a la fábrica de referencia y adoptar las medidas del caso.

EL CASO DE TRES ARROYOS

Nueva reunión en minoría

Tres Arroyos, diciembre 11 —Los concejales conservadores electos el 30 de noviembre último se reunieron nuevamente hoy a las 9.30 de la mañana, con el propósito de constituir la municipalidad. Como no asistió a dicha reunión la representación radical, se resolvió citar por tercera vez para mañana a las 5 de la tarde.

En caso de que no se logre "quorum" después de una citación pública de diez días, se compelará a los inasistentes, aplicándoles las disposiciones reglamentarias que establece la ley orgánica de los municipios.

Los conservadores pusieron en conocimiento del ministro de Gobierno la actitud de la representación radical, haciendo notar especialmente la conducta de la actual presidencia del concejo, que rehusa, dicen, cumplir las disposiciones de la ley.

LAS ELECCIONES COMUNALES

Escrutinio de las

de General Saavedra

Se reunió ayer la junta electoral, con el objeto de considerar la situación de las comunas de Mercedes, General Arenales y Saavedra, en las cuales se efectuó elección municipal el 30 de noviembre. Adoptó las siguientes resoluciones:

Deducido ante la Suprema Corte un recurso de inconstitucionalidad del decreto del Poder Ejecutivo que declaró la acefalía de la comuna de Mercedes, la junta resuelve postergar el escrutinio de las urnas hasta que aquel alto tribunal se pronuncie al respecto.

En el caso de General Arenales, de acuerdo con las disposiciones en vigor, se remiten a la cámara departamental de apelación todos los documentos de la elección, para que esta los considere.

Respecto a General Saavedra, se practicó el escrutinio de las siete urnas en que se sufragó, con el siguiente resultado: mesa 1, radicales 114, conservadores 9, socialistas 12, en blanco 3, total 138; mesa 2, radicales 40, conservadores 3, socialistas 3, en blanco 1, total 47; mesa 3, radicales 14, socialistas 2, total 16; mesa 4, radicales 70, conservadores 28, socialistas 3, en blanco 8, total 130; mesa 5, radicales 45, conservadores 24, socialistas 15, Unión Radical Popular 3, en blanco 1, total 88; mesa 6, radicales 62, conservadores 18, socialistas 4, Unión Radical Popular 5 en blanco 2, total 91; mesa 7, radicales 30, conservadores 6, socialistas 2, anulado 1, total 39.

El cómputo definitivo es el siguiente: Unión Cívica Radical 375, conservadores 88; socialistas 59, Unión Radical Popular 8. En consecuencia, resulta triunfante la lista del Partido Radical.

Concejo Deliberante de Avellaneda

Avellaneda, diciembre 11 — Mañana a las 8.30 p. m. se reunirá el concejo deliberante a fin de proceder a la formación de la lista de los ciudadanos hábiles que deberán ser sorteados para presidir las mesas receptoras de votos durante el año próximo, de acuerdo con el artículo 45 de la ley electoral.

LA DEMANDA CONTRA LA MUNICIPALIDAD DEL AZUL

INTERESANTES OPINIONES

Azul, diciembre 11—Los diarios locales comentan desfavorablemente la vista del procurador de la Suprema Corte, doctor Ocampo, en la demanda instaurada contra la municipalidad por nulidad de su constitución, en virtud de haber sido violado el artículo 204 de la Constitución provincial con los diarios de registro que ha nombrado magistrado recuerda los debates de la convención de 1889, pero que no hace mención de los de la convención de 1889 que aquellos antecedentes. Otros factores opinan que en el ánimo del procurador fiscal han pesado más las razones del Estado que las de orden institucional.

A este respecto, la filiación [illegible] que el procurador de la Suprema Corte ha emitido su opinión en el sentido de que la ley en principio es [illegible] Constitución en su artículo 204, inciso 2.o, pero que la [illegible] perjuicio público que [illegible] un plazo más o menos [illegible] falla de más de [illegible] misma persona ocupa [illegible] grave error de [illegible] su opinión tan acertada, [illegible] nefícios de carácter [illegible] hasta político, pues en el Azul [illegible] una aspiración constante, [illegible] portantes pueblos de Tachairá [illegible] llar a ser cabeceras de partidos [illegible] gó que en ambas poblaciones [illegible] grandes núcleos de ciudadanos [illegible] versitarios, hacendados, comerciantes [illegible] y agricultores que viven alejados de la vida pública porque los [illegible] oficialistas monopolizan la elección [illegible] un representante único por cada [illegible] de esos progresistas centros de población y ella recae siempre en personas que consientan en servir los intereses del caudillo, siempre en pugna con los de la colectividad.

El mismo vecino cree que la aplicación estricta del artículo 204 de la Constitución, en vez de producir perjuicios o trastornos, será de gran beneficio para muchos núcleos de población de la provincia que se encuentran en las condiciones descriptas.

La acción edilicia en la comuna de Zárate

Zárate, diciembre 11—El diario local "El Debate", en su editorial de hoy, se ocupa de la deficiente acción de nuestras autoridades municipales, formulando una serie de concretos que evidencian el estado de abandono de que ya informé.

La oficina de correos de Médanos

Médanos (Villarino), diciembre 11—La escasez de personal en la oficina de correos, ocasiona al vecindario molestias que la dirección del ramo debe subsanar.

ENSEÑANZA UNIVERSITARIA

EL CONFLICTO ESTUDIANTIL

Resoluciones de la Federación

y del Comité disidente

La comisión directiva de la Federación Universitaria ha resuelto expulsar de su seno a todos los estudiantes que no estén de acuerdo con la actitud de esa entidad con motivo de las recientes incidencias ocurridas.

La comisión funda su resolución en varios considerandos.

La misma asociación ha recibido de la Sociedad Cosmopolita de Mozos y Anexos una nota de solidaridad.

—

Por su parte el comité universitario disidente aprobó la siguiente resolución:

La causa estudiantil ha sido satisfactoriamente resuelta con la sana y prudente resolución de la asamblea de profesores.

No hay por tanto motivo para persistir en el estado de huelga, y creen llegado el momento de declarar, dado el considerable número de adhesiones, que irán a clase cuando la Universidad se reabra.

Que harán esas manifestaciones ante las legítimas autoridades de la Universidad en el sentido de su pronta reapertura, para que el gran beneficiado sea el estudiantado todo prestigiado y en todo caso, que se tome con los promotores de desórdenes, enérgicas medidas disciplinarias.

Que consideran deber de patriotismo y de civilización protestar ante el país entero por los procedimientos de la Federación Universitaria.

Que la juventud estudiantil de La Plata ha sido, es y será siempre valiente custodia de las instituciones argentinas, cultora leal del estudio en las aulas y fuera de ellas y noblemente respetuosa de sus maestros.

NOTICIAS ADMINISTRATIVAS

EN EL MINISTERIO DE OBRAS PUBLICAS

El ministro interino de Obras Públicas, ingeniero Ernesto C. Bontti, firmó ayer todos los expedientes en tramitación del departamento. Las resoluciones definitivas serán sometidas hoy a la firma del gobernador, con lo cual queda completamente normalizado el despacho de esa secretaría.

EDUCACION

ASOCIACION DE MAESTROS DE QUILMES

Realización de una asamblea

Quilmes, diciembre 11 — Con asistencia de muchos socios, se efectuó hoy la asamblea de los miembros de la Asociación de Maestros del distrito, en el local de la escuela número 1. En virtud de haber renunciado el presidente y vicepresidente de la comisión local, la asamblea designó a la señorita Darel como presidenta "ad hoc".

Consideradas esas renuncias se nombraron dos comisiones para pedir el retiro de las mismas a los mandantes. El señor Sosa del Valle, insistió en la suya por sus muchas ocupaciones, siéndole aceptada, y la señorita Gregorini la retiró quedando en su cargo de vicepresidenta primera.

Se pasó luego a elegir presidente, en reemplazo del señor Sosa del Valle, y resultó elegida por unanimidad la señorita Itosalía Darel; se nombró delegados a las asambleas ordinarias y extraordinarias de la Asociación, que se efectuarán en La Plata, el día 21 del corriente, a los señores Olivio J. Acosta y Atanasio A. Lanz.

Se nombró una comisión de propaganda formada por las señoritas Gregorini, Gerleri, Rodríguez, Jáuregui y Coccaro.

Fueron aceptados varios nuevos socios y se consideró el balance de tesorería que fué aprobado.

El señor Lanz, presentó los siguientes proyectos, que fueron aceptados.

Solicitar del concejo deliberante local la cesión de un terreno en el cementerio para levantar una bóveda destinada a los socios.

Autorizar a la presidencia para que designe el día en que se colocará una placa en la tumba del ex socio y maestro Manuel Barta, ubicada en el cementerio del Oeste de esa capital.

Solicitar de la legislatura que designe con el nombre de Juan Gurruchaga, a la escuela número 1 de San Nicolás de los Arroyos en homenaje a ese educador, que durante 50 años, dirigió la citada escuela.

Gestionar de la empresa del ferrocarril una rebaja importante en los pasajes de abono de los maestros que viajan de La Plata u otros puntos a ésta.

Para fundar este proyecto citó este caso: hay muchos maestros de grado que perciben 135 pesos de sueldo mensuales y pagan además de tranvías en La Plata y Quilmes el pasaje de 23.80 pesos, o sea más de un 17 por ciento del sueldo.

Solicitar de la administración del tranvía local y Bancalari la reducción de tarifas y un descuento, respectivamente para los asociados.

Pedir a la comisión, cerrar que gestione de las altas autoridades escolares la efectividad de los premios y diplomas sancionados por el Consejo General de Educación en 1910 a los maestros que más se habían distinguido hasta esa fecha y como homenaje al centenario de la Revolución de Mayo.

TERMINACION DEL AÑO ESCOLAR

Exposición de trabajos en Chivilcoy

Chivilcoy, diciembre 11 — Se ha inaugurado la exposición de los trabajos efectuados durante el año en los talleres y gabinetes de la Escuela Industrial.

La gran concurrencia que durante las horas del día y de la noche visita la exposición ha hecho casi en su totalidad los pedidos artísticos [illegible] mesas, [illegible] de jardín, [illegible] del departamento de [illegible] agricultores [illegible] repartos [illegible] bebederos [illegible] chanqueras [illegible] etc.

Las paredes de [illegible] se recargan [illegible] explosión [illegible] número de dibujos varios proyectos y modelos.

Terminación del año escolar

Carmen Lanquín, diciembre 11 — El 12 del corriente a las [illegible] formará [illegible] de fin de año.

Como este [illegible] invitado a la [illegible] nal nacional de Pehuajó, será [illegible] tomar los acuerdos, una comisión de profesores [illegible] dicho establecimiento presidida por el vicerrector, señor Galina.

La escuela normal popular de Avellaneda — Exámenes de fin de curso

Avellaneda, [illegible] En la noche de hoy rindieron hoy los exámenes de materias previas, de [illegible] de la escuela normal popular.

Mañana, a la 1 [illegible] comenzarán las pruebas de los [illegible] regulares, el 20 del corriente [illegible] a quienes [illegible] libres.

Fiesta escolar en Mercedes

Mercedes, diciembre 11 — El sábado próximo se efectuará en el colegio de San Patricio una fiesta con motivo de la terminación de los cursos y distribución de premios.

En el colegio María Auxiliadora, de Bernal — Distribución de premios.

Bernal (Quilmes), diciembre 11—El 15 del corriente, a las 4 p. m. se realizará una interesante fiesta escolar, organizada por la dirección del colegio María Auxiliadora, de Bernal, en ocasión de la distribución anual de premios a las mejores alumnas del año.

A continuación trascribimos el programa a desarrollarse ese día:

Himno Nacional; "Mis Glorias", alegoría patriótica, distribución de premios alumnas 5.o y 6.o grados; taquilleristas, música y corte; "Las Huerfanitas", melodrama, distribución de premios 3.o y 4.o grados; "El Taumaturgo", diálogo; "Flores y Sonrisas", gimnasia infantil, distribución de premios 1.o y 2.o grados; "El pesebre", coro de esclavas hebreas, cuadro vivo, distribución de premios, grado infantil. En los entreactos las alumnas del colegio ejecutarán escogidas piezas.

VARIAS NOTICIAS

Nuevo periódico en San Pedro

San Pedro, diciembre 11 — Apareció el periódico "El Pueblo", que defenderá los intereses del partido Radical.

La nueva publicación ha sido bien acogida.

En la sucursal del Banco de la Nación en Trenque Lauquen — Renuncias de empleados.

Trenque Lauquen, diciembre 11—Ha sido designado contador de la sucursal del Banco de la Nación, en Azul, el señor Rómulo C. Iturralde, que desempeñaba aquel cargo en la de esta localidad.

En su reemplazo ha sido nombrado el señor N. Delgado.

Movimiento sísmico

En el observatorio astronómico de La Plata se anotó un movimiento sísmico que debe haberse producido a una distancia calculada de 750 kilómetros.

El fenómeno se inició a las 10 horas, 39 minutos, 5 segundos p. m., durante la fase preliminar que duró 1 minuto y 3 segundos, la amplitud máxima fué de 27 milímetros y la duración del período medio de la fase principal 2 minutos 3 segundos.

Conferencia feminista en Bernal

Bernal (Quilmes), diciembre 11—En el salón Regina de ésta la doctora Julieta Lanteri dió anteanoche una conferencia sobre "La acción de la mujer en las luchas políticas".

La oradora, que durante más de media hora mantuvo a su auditorio en constante atención, desarrolló el tema en forma que le valió nutridos aplausos.

En Puerto Militar—Los vuelos en hidroaeroplano — Desperfecto en el M. 9.

Puerto Militar, diciembre 11—El piloto volador teniente de fragata Zar, que ayer debió efectuar vuelos en el hidroaeroplano M. 9, ensayado anteayer, tuvo que desistir del propósito, en atención a un pequeño percance que sufrió.

Mientras probaba el motor, antes de lanzar al agua el aparato, se rompió una ala de la hélice, a causa de que inadvertidamente había dejado un saco de abrigo que fué arrebatado por esa pieza.

El desperfecto, según la opinión del carpintero armador, quedará subsanado pasado mañana.

La festividad de la Virgen María en Mercedes

Mercedes, diciembre 11—En ocasión de la celebración de la festividad de la Virgen María, en la parroquia local recibieron la comunión ciento veinte niños de ambos sexos, los que luego fueron obsequiados con una taza de chocolate en el local del asilo San Antonio.

Crecida del Río Negro

Patagones, diciembre 11—Se nota una extraordinaria crecida del Río Negro.

Romerías españolas en Patagones

Patagones, diciembre 11—Se hacen preparativos para la realización de las tradicionales romerías españolas.

Ecos de la visita del Colegio Militar a Lomas de Zamora

El coronel Agustín P. Justo, director del Colegio Militar, remitió un despacho telegráfico al secretario general de policía, señor Antonio F. Devotto, expresándole su agradecimiento por la amable acogida que, conjuntamente con su familia, dispensó dicho funcionario a los oficiales y cadetes del escuadrón de caballería del Colegio Militar durante su visita a Lomas de Zamora.

Movimiento portuario en Ingeniero White—Estado de la plaza en Bahía Blanca

Bahía Blanca, diciembre 11—En el puerto de Ingeniero White se hallan actualmente efectuando operaciones de carga los vapores "Wilfesden", "Beluchistan", "Bardale", pailebotes "Vencedor", "San Giorgio" y "Lina".

A las 5 entraron ayer en el puerto de Galván el "Swah Ting" y el "D'Aosta", ambos a carga, cereales por cuenta de H. Wormser.

A las 5 salió el "Yossifoglu", con cereales consignados a Bunge y Born.

En total han sido embarcadas 4.083 toneladas de cereales.

—El trigo base 80 fué cotizado hoy a 13.30. Los demás cereales no tuvieron cotización.

INFORMACION AGROPECUARIA

Cosecha de lino en San Pedro

San Pedro, diciembre 11—Comienza la cosecha de los linos sembrados temprano. Las frecuentes lluvias han perjudicado estas sementeras.

La próxima recolección de la cosecha en Villarino

Médanos (Villarino), diciembre 11—Calcúlase en 400.000 pesos el valor de la maquinaria agrícola adquirida en Villarino para el levantamiento de la cosecha.

CRONICA SOCIAL

(Información de La Prensa)

EL CONCIERTO DE AYER

El notable pianista argentino, el profesor Alfredo Mouriño dió ayer, a las 3 de la tarde, un concierto de violoncelo en el salón de la gran tienda de música de Bernardo Saint Saens, Sociedad Popper de Leipzig, a cuyos talleres pertenecen los instrumentos de la marca Popper. Los artistas demostraron la calidad de los instrumentos que ejecutaban.

Se encuentra al país el profesor Hugo C. Fanelli.

PRÓXIMAS FIESTAS

Trenque Lauquen, diciembre 11—El día 13 del corriente se celebrarán en esta ciudad [illegible] Nacional del [illegible] los exámenes de fin de año.

Como este [illegible] invitado a la [illegible] nal nacional de Pehuajó, será [illegible] tomar los acuerdos, una comisión de profesores [illegible] dicho establecimiento presidida por el vicerrector, señor Galina.

La escuela normal popular de Avellaneda — Exámenes de fin de curso.

Avellaneda, [illegible] En la noche de hoy rindieron hoy los exámenes de materias previas, de [illegible] de la escuela normal popular.

Mañana, a la 1 [illegible] comenzarán las pruebas de los [illegible] regulares, el 20 del corriente [illegible] a quienes [illegible] libres.

Fiesta escolar en Mercedes

Mercedes, diciembre 11—

Fallecimientos de la guerra, pág. 20
Frank Bellamy, pág. 20

Iremos procesión por la Avenida Montes de Oca, conduciendo en andas la primitiva imagen de Santa Lucía. Durante el templo se dirá, principio el octavario de la santa, el que se cesará todos los días a las 6 p. m. con bendición al final de los cultos y veneración de la reliquia de Santa Lucía. El próximo domingo a las 9 a. m. misa cantada y panegírico de Santa Lucía, a cargo de capellán de la Escuela Naval doctor J. B. Lértora. El día 15 a las 9 a. m. misa solemne y conferencia por el cura de San Cristóbal doctor Francisco Reverter.

Durante el octavario, misas desde las 6 a. m. hasta las 10 a. m.

—En la basílica de San Francisco, la Pía Unión de la Purísima, realizará mañana a las 10 a. m. una misa rezada en el altar de la virgen coronada, la que será aplicada por sus asociadas. Durante el acto se cantará la felicitación Sabatina por la Schola Cantórum de la basílica.

—En la Concepción habrá hoy a las 7 a. m. misa y rosario; por la noche a las 8 ejercicio de la vía crucis.

—En Montserrat hoy a las 7 a. m. habrá misa, rosario y vía crucis. El lunes próximo a las 7 a. m., misa de la Hermandad de las Animas.

—En la Merced hoy a las 8 p. m., ejercicio de la vía crucis con rosario y lectura espiritual.

—La congregación de las Hijas de María del colegio de Santa Rosa, procedió a la elección de la nueva comisión directiva para el ejercicio del año 1920, quedando constituída en la forma siguiente:

Sección señoras: presidenta, María C. de Peralta Ramos; vicepresidenta 1.a, Adela C. de Martínez; vicepresidenta 2.a, María G. de Spangenberg; secretaria, Delia M. F. de Fernández Blanco; prosecretaria, Rosa C. de Reguán; tesorera, Delia B. de Durand; protesorera, Narcisa G. de Sayús; consejeras: Ketty M. de Bianchetti, Silvia L. de Claris Appiani, María Luisa G. de Guesalaga, Carmen B. de Bonomi. Sección señoritas: presidenta, Sara Herrera; vicepresidenta 1.a, Elena Berra; vicepresidenta 2.a, Ester Amoretti; secretaria, Sara Riqués; prosecretaria, Delia Daireaux Molina, tesorera, Teresa Maquieira; protesorera, M. Leocadia Capdesponi; consejeras: Joaquina Caride, Delia Merlo, Amelia Casás, Cristina Neira, Teresa Maquieira, Sara Palma, M. Elena Magdalena.

—En la iglesia de San Ignacio continúa el mes de María, que terminará el día 15, octava de la Virgen.

—Cuarenta horas en la iglesia de San Juan Bautista.

INFORMACIONES UTILES

CALENDARIO

Calendario gregoriano — 12 de diciembre: Santa Lucía, virgen y mártir; San Orestes, mártir.

Id ortodoxo—29 de noviembre.
Id israelita—20 de Kislob de 5680.
Id mahometano—18 de rabia de 1338

BOLETIN DEL DIA

Reforma de los estatutos de una sociedad anónima

En la asamblea general celebrada últimamente por la sociedad anónima "Grandes Almacenes de la Tienda San Juan", se aprobaron las reformas de los estatutos propuestas por el directorio.

Dichas reformas consisten en la ampliación del capital ya suscripto e integrado, de seis millones de pesos moneda nacional a 8 millones, y la fijación del valor de las acciones, que era hasta ahora de quinientos pesos, a cien, que será en lo sucesivo, tanto para las emitidas como para las que se emitan por el expresado aumento del capital social.

Se resolvió, asimismo, que desde la entrada en vigor de las aludidas reformas las acciones sean expedidas al portador.

Asociación Cristiana de Jóvenes

Esta noche, a las 9, en el salón de fiestas de la Asociación Cristiana de Jóvenes se realizará una velada artística dedicada a las familias de los socios.

Ejecutados varios números de música que constituyen la primera parte del interesante programa formulado, serán exhibidas varias películas cinematográficas.

Intendencia de Guerra

Turno de costureras para el día de hoy:

Mangas, del número 630 al 680.
Pantalones, del número 705 al 750.

BOLSA, BANCA Y COMERCIO

LAS OPERACIONES DE AYER

NEGOCIOS DE TITULOS

En la Bolsa fueron realizados ayer pesos 1.646 000 sobre valores hipotecarios, cuyos negocios en su mayor parte se concentraron en los renglones de las cédulas argentinas de la ley 8172 y de sexta serie. Con fondos públicos se hicieron operaciones por $ 715.000, siendo registradas las principales cantidades a plazos y en los a oro.

Otra flojo el mercado, cotizó a precios en baja, los cuales, si bien en el día no acusaron diferencias de gran importancia, se destacaron por la débil posición a que cerraron casi todos los valores.

Muy limitado el movimiento con papeles industriales, tuvo también desarrollo desfavorable para casi todas las cotizaciones.

En la corriente general del mercado la excepción fué constituída por las acciones bancarias, pues las de varias instituciones fueron realizadas con alza

PIZARRA MIXTA

Títulos y fondos públicos:

Cédula Argentina (ley 8172), 6 o/o, pesos 9.000 a 90.70, 14.800 a 90.60, 17.000 a 90.50, 61.000 a 90.10, 30.000 a 90 y 39.800 a 90.20; d. hoy, $ 9.000 a 90.70, 47.000 a 90.50, 5.400 a 90.40, 68.000 a 90.60, 5.000 a 90.40, 327.000 a 90, 35.500 a 90.20 y 10.000 a 90.10; p. el lunes próx., $ 5.700 a 90.50; p. f. mes, pesos 20.000 a 90.50, 20.000 a 90 y 30.000 a 90.10; p. f. enero, ex cupón, $ 25.000 a 87, 5.000 a 86.80, 250.000 a 87, 40.000 a 86.80 y 20.000 a 87. De 4a serie, $ 10.000 a 89.60 y 5.800 a 89. De 5a serie, $ 10.000 a 88, 28.000 a 87.90 y 3.000 a 87.80, p. hoy, pesos 20.000 a 88, 10.000 a 87.90 y 5.000 a 87.80. De 6a serie, $ 11.000 a 88 y 7.000 a 87.50; p. hoy, $ 15.000 a 87.70, 30.000 a 87.50 y 10.000 a 87.40

Cédulas L, 6 o/o, $ 8.600 a 91.

5 o/o oro argent. 1908, $ 50.000 a 68.50; p. hoy, $ 17.000 a 70 y 5.000 a 69; p. f. enero, $ 35.000 a 70. De 1907, $ 8.500 a 68, p. hoy, $ 2.000 a 68.50. De 1897 oro, p. f. enero, ex cupón, $ 22.800 a 81.

4 1/2 o/o Empréstito Ext. Bs. As., oro, p. f. enero, ex cupón, $ 160.000 a 55.50.

5 o/o bonos pav. serie, $ 1.800 a 73, p. hoy, $ 3.000 a 73.50. De cupón trim., $ 1.200 a 73.

7 o/o certificados municip., $ 9.500 a 96.50.

6 o/o Dda. Bs. As. 2a serie, $ 97.000 a 90.20, p. f. enero, ex cupón, $ 20.000 a 69

5 o/o Obligs. Bco. Prov., $ 38.000 a 67.50.

3 1/2 o/o Empréstito Ext. Bs. As., oro, p. f. enero, ex cupón, $ 10.000 a 38.50, 10.000 a 38 y 31.400 a 38.

Bancos y sociedades anónimas:

Acciones: Banco Com. Ital., 100 a 140, Bco. Provincia, 100 a 130

Bco. de Italia, oro, p. hoy 10 a 100.

Bco. Español, p. hoy, 25 a 103, 50 a 104; p. el lunes próx., 50 a 100; p. f. enero, 50 a 100.

Bco. Francés, oro, p. hoy, 10 a 100, 200 a 10, p. f. enero, 10 a 41 y 100 a 40.50. Prov. Ind. Sanitarios, p. hoy, 50 a 95.

Cía. Ganadera, oro, p. hoy, 10 a 540 y 20 a 547, p. f. mes, 10 a 151.

Cía. de Tierras, pref., oro, 50 a 101.

Cía. Astral, 20 a 66.50; p. hoy, 200 a 68.40.

Río Angaco de Pesca, oro, p. hoy, 50 a 85.

Unión Vitivinícola, oro, 100 a 8.50.

SEGUNDA RUEDA

Títulos y fondos públicos:

Cédula Argentina (ley 8172), 4 o/o, pesos 4.000 a 90.10, 45.700 a 90, 20.000 a 89.90, 10.000 a 89.80 y 20.000 a 89.70; p. el lunes próx., $ 20.000 a 89.30 y 30.000 a 89.40; p. f. mes, $ 45.000 a 89.70 y 30.000 a 89.80; p. f. enero, ex cupón, $ 40.000 a 85.50; p. f. febrero, $ 60.000 a 85.80. De 5a serie, $ 5.000 a 87.70. De 6a serie, $ 10.000 a 87.60; $ 6.000 a 87.30 y 10.000 a 87.10.

5 o/o cédulas argent. 1909, p. el lunes próximo, $ 20.000 a 68.80; p. f. enero, $ 15.000 a 68.50. De 1910, $ 10.000 a 66.

4 1/2 o/o Emprést. Ext. Bs. A., oro, 1911, $ 2.000 a 90; p. f. enero, ex cupón, $ 30.000 a 55.50.

7 o/o certif. municip., $ 5.000 a 96.

6 o/o Dda. Bs. As., 2a serie, $ 25.000 a 70; p. f. enero, ex cupón, $ 40.000 a 67. De 4a serie, $ 10.000 a 67. De 5a serie, $ 10.000 a 67.

5 o/o Obligs. Bco. Prov., $ 10.000 a 67.

5 o/o Cam. Arrg. Prov., $ 1.500 a 62.

3 1/2 o/o Emprést. ext. Bs. A. oro, ex cupón, oro, $ 108.400 a 38.

Bancos y sociedades anónimas:

El Hogar Argentino, 30 o/o pgdo., 40 a 165.

Acciones: Banco Francés, oro, 15 a 40.50; p. f. enero, 220 a 41.

Fca. Argent. de Alpargatas, oro, 75 a 250.

Cía. Sansinena, oro, 75 a 148 y 60 a 146.50; p. el lunes próx., 20 a 148.50; p. f. mes, 10 a 149.50.

Mdo. C. de Frutos, oro, 100 a 95.

Soc. Rural. Fusionados, p. el lunes próx., 50 a 82.

Cía. Astra, 150 a 60.

TITULOS EN VENTA

La oficina de liquidación de la Bolsa de Comercio recibió ayer órdenes para realizar en venta: acciones Mercado Central de Frutos, Cía. Gas de La Plata, Cía. Anglo Argentina de Electricidad y Soc. Quebrachales Paraguayos.

CAJA DE CONVERSION

Recibió ayer la Caja de Conversión pesos oro 103.92, cantidad que elevó el saldo de los depósitos locales a 304.849.84 35 pesos oro. Con el saldo de bonos por depósitos en las legaciones, importe de pesos oro 78.996.304.77, las existencias totales ascienden a pesos oro 283.846.747.66.

La circulación general aumentó ayer en proporción equivalente al depósito citado, pesos curso legal 246.32, encontrándose hoy a 1.165.397.202.61 pesos curso legal.

CAMBIOS Y DESCUENTOS

Cotizaciones últimas de los cambios bancarios realizados ayer en plaza.

Inglaterra	63 3/8
Francia	11 60
Bélgica	11 15
Italia	13 40
España	4 95
Estados Unidos	102 —
Alemania	18 —
Río de Janeiro	17 500
Montevideo	0.10 o/o de premio

Por descuentos de pagarés comerciales, a oro y moneda legal, se cobra de 7 1/2 a 8 por ciento; para letras de particulares, con garantía, la tasa del interés oscila entre 8 y 9 por ciento, según cantidades y firmas.

INFORMACIONES DEL EXTERIOR

(Servicio especial de LA PRENSA)

TITULOS Y ACCIONES

Londres, diciembre 11 (Cotizaciones del día) — Títulos provincia de Buenos Aires, 52; empréstito argentino, 4 por ciento, de 1897, 54; id de 1909, 5 o/o, 86; id Obras Públicas, 1886, 5 por ciento, 87, consolidados británicos, 50 5/8; empréstito de guerra, 5 o/o, 90 3/8, Obras de Salubridad, 5 o/o, 90 y 3/8; empréstito de conversión, 1889, 4 1/2 o/o, 89, descuento oficial, 6 o/o, Riotinto, 42; Forestal, ordinarias 2 y 1/8; id preferidas, 2 7/32; Harrods, 4 1/16; id de Buenos Aires, 1 1/8; Gath y Chaves, 1 1/16; cédulas argentinas hipotecarias, 44; id nacionales, serie L, 48; id serie K, 42 1/4; F. C. Buenos Aires al Pacífico, 68; F. C. Sud, 78 1/2, F. C. Oeste, 84 1/4; F. C. Argentino, 66.

París, diciembre 11 (Cotizaciones del día) — Renta francesa, 60.35; id 4 o/o, 70.55; id 4 o/o, 1918, 71.55; empréstito de guerra, 5 o/o, 88; descuento oficial, 5 o/o; Banco Español, 468 francos.

Roma, diciembre 11 — Renta, 83.10, consolidados, 89.50.

CAMBIOS

París, diciembre 11 — La libra esterlina, francos 44.10.

Nueva York, diciembre 10—Empréstito, 74; libra esterlina, dólares, 3.71.25; por cable, 3.78 el dólar sobre París, 11.66; id por cable, 11.63; id sobre Italia, liras, 13.32; id por cable, 13.30; cambio sobre Bélgica, 11.22; id por cable, 11.20; id sobre Holanda, 38 y 1/4; por cable, 38 3/4; sobre Suiza, 5.20; id por cable, 5.32; marcos, 0.02.02; id por cable, 0.02.04; corona austriaca, 0.00.60; id por cable, 0.00.62, corona Estocolmo, 20; id por cable, 29; id Cristianía, 21.45; id por cable, 21.70; peseta española, 19.30; id por cable 19.90; cambio sobre Buenos Aires, 101.90.

Roma, diciembre 11 —(Cotizaciones del día) Cambio sobre Francia, 115.50, sobre Suiza, 259.45; esterlina, 49.78, dólar, 13.

Lisboa, diciembre 10 (Cotizaciones del día)—Cambio, 140.

Río de Janeiro, diciembre 11 (Cotizaciones del día)—Cambio, 1.650

Asunción, diciembre 11 (Cotizaciones del día)—Peso argentino, papel, 964 1/2 por ciento.

Montevideo, diciembre 11 (Cotizaciones del día) — Bonos oro 5 o/o 1914, para fin de enero, 81; empréstito de obras públicas, 96.50; deuda consolidada, 65.80; títulos F y G, 100, H, 100.40; L y M, 99.90; O, 100.50, y S, 98.70; peso argentino oro, 0.40.70; cambio sobre Londres, cable, 66 3/4; id id vista, 67; id sobre París, 12.35; id id vista, 12.40; id sobre Madrid, 5.25; id id vista, 5.27; id sobre Génova, 13.75; id vista, 13.80; id sobre Nueva York, cable, 95.30; id vista, 95; id sobre Amberes, cable, 21.50; id id vista, 11.55; sobre Suiza, cable, 5.34, id id vista, 5.36; sobre Berlín, 50; sobre Río de Janeiro, cable, 17.400; sobre Buenos Aires, 1 por mil.

MERCADOS DE ALGODON

Nueva York, diciembre 11 — Algodón para diciembre, 38.95; id para enero, 37.07; id para febrero, 34.85; id para marzo, 33.60.

Liverpool, diciembre 11 — Algodón para diciembre, pen, 25.31; id para enero, 24.39; id para febrero, 23.74; id para marzo, 22.95. Se vendieron en el día 8.000 pacas de algodón.

PRODUCTOS AGROPECUARIOS

(De la Associated Press)

Duluth, diciembre 11 (Cotizaciones del día)—Semilla de lino, para diciembre, se cotizó a 4.95; id para mayo, 4.40; id precio de clausura, diciembre, 4.90; id para mayo, 4.46.

Chicago, diciembre 11 (Cotizaciones del día)—Precios de apertura: maíz para diciembre, 1.41 1/2, para mayo, 1.32 3/8; avena, para diciembre, 77 1/4; para mayo, 80 1/8; carne de cerdo, para enero, 34.25; precios de clausura: maíz para diciembre, 1.40 3/4; avena; para diciembre, 77 1/2; carne de cerdo, para enero, 33.80; carne congelada, de 16 a 26.

Boston, diciembre 11 — Lana cruza, fina, lb 52, a 55; id fina, Montevideo, 76 a 78; merina de Montevideo, de 62 a 65.

METALES

Londres, diciembre 11 (Cotizaciones del día)—Plata en barras, onza, 75 1/4; cobre con ton. lbs. est. a 100 12, id id a 30 días, 102 10; id electrolítico, 110, estaño, spot id lbs. 206.10; id a 90 días, 208; plomo, a 90 días, 40.7.6; cinc, 58.5; id a 90 días, 54.5.

Nueva York, diciembre 11 —Cobre, lbs cents 18 1/2; id en lámimas, 19; antimonio, 6 70; plomo, id 6.85 a 6.90; cinc, 8.30 a 8.45; plata, 1 32 50.

COTIZACIONES DE CEREALES

EN EL PAIS Y EN EL EXTERIOR

MERCADOS EXTRANJEROS

MAIZ

Chicago, diciembre 11 —Maíz mixto, perteneciendo, por bushel de 25.401 kilogramos, en centavos oro, entrega en enero: cláusura anterior, 1.3, 3/4; apertura, 1.34 y 1/2 intermedio, 1.36 1/4 y cierre del día, 1.35 1/2. Para mayo: cláusura anterior, 1.31 y 1/2; apertura, 1.35, intermedio, 1.32 7/8, y cierre del día, 1.33.

Cotizaciones extraoficiales: maíz para mayo, más alto, 1.35 y arriba bajo, 1.31 7/8.

Liverpool, diciembre 11 — Maíz amarillo, tipo Río de la Plata, entrega en enero y febrero, por cada 480 libras, 64 3/4; anterior, 64 3/4.

Amberes, diciembre 11 — Maíz amarillo, entrega en diciembre, por cada 100 kilogramos, 63, anterior, 61.

LINO

Duluth, diciembre 11 — Lino, por bushel de 25.401 kilogramos, en centavos oro, entrega en diciembre, cláusura anterior, 495; apertura, 496 intermedio, 498, y cierre del día, 496. Para mayo: cláusura anterior, 488; apertura, 497; intermedio, 498, y cierre del día, 496.

Hull, diciembre 11 — Lino, tipo Río de la Plata, entrega en enero y febrero, por 113 kilogramos 40 1/4, anterior, 30 1/2.

Londres, diciembre 11—Lino, tipo Calcuta, disponible, por cada 113 kilos, 82, anterior, 82.

Amberes, diciembre 11—Lino, tipo Río de la Plata, entrega disponible, por cada 100 kilogramos, 137, anterior, 134.

Aceite de lino, cada 100 kilogramos, 380; anterior, 376.

AVENA

Chicago, diciembre 11 — Avena, por bushel de 14.515 kilogramos, en centavos oro, entrega en diciembre: cláusura anterior, 78 1/2, y cierre del día. Para mayo: apertura, 81 1/8, y cierre del día, 80 1/8.

Londres, diciembre 11 — Avena, entrega en enero y febrero por cada 320 libras, 56 3/4 chelines, ante lo 51

Liverpool, diciembre 11 — Avena, tipo Río de la Plata entrega en enero y febrero, por cada 306 libras 40 1/4, anterior, 40 1/2 chelines.

Hamburgo, diciembre 11 — Avena, disponible, sin, anterior, 1.000 marcos los 1.000 kilogramos.

Amberes, diciembre 11 — Avena, por cada 100 kilogramos, entrega en diciembre, 67, anterior, 65 francos.

INFORMES CEREALISTAS

Liverpool, diciembre 11 — En este mercado de cereales se hacen conocer los siguientes informes cerealistas:

En Rusia, oficialmente, se estima que el excedente de trigo será de 2.500.000 toneladas. Corren rumores de que se dará principio a la exportación.

—En mercado de la Plata muestra firme. Con cuenta de mañana se efectúan negocios en forma regular. Las entradas de este ofrecimiento son pequeñas.

Las dificultades creadas por los cambios hacen que se ofrezcan poco de la India. En punto al norte de este producto, se mantiene con precios en alza.

Las perspectivas para la próxima cosecha en la India, son favorables.

VENTAS DE CEREALES EN LIVERPOOL

Liverpool, diciembre 11 — Fueron realizadas las siguientes ventas de cereales:

Para Hull, entrega en enero y febrero, 200 toneladas de lino Río de la Plata a 40 chelines, y para diciembre y enero, 25 toneladas de avena mismo tipo, a 50 y 1 chelines.

MERCADO DE CEREALES A TERMINO DE BUENOS AIRES

Primera rueda—Trigo, p. febrero, 600 toneladas a 18.78, 200 a 18.80, 400 a 13.85, 200 a 13.87, 400 a 13.90, 200 a 13.95, 200 a 13.97, 400 a 13.99, 200 a 13.95.

Maíz, p. enero, 1.600 tons. a 13.75, p. febrero, 400 tons. a 13.80.

Lino, p. febrero, 200 tons. a 23.90, 100 a 23.95, 200 a 23.90, 100 a 23.85, 100 a 23.80, 100 a 23.86, 200 a 23.90 y 200 a 23.95.

Diferencias de precios registradas en las dos ruedas:

	Trigo	Maíz	Lino	Avena
Trigo		Tela 2.600		
Maíz			2.600	
Lino				5.000

PRECIOS DE AJUSTE

Entrega	Trigo	Maíz	Lino	Avena
Disponible	18.80	13.75	23.90	7.—
Cat. dábre	18.80	13.80	23.90	7.—
Id enero	18.80	13.80	23.90	7.—
Id febrero	18.80	13.80	23.90	7.20
Id marzo	18.80	13.80	23.90	—
Id mayo	18.80	13.80	—	—

Maíz viejo, cotizado, para mayo, pesos 8.80.

CAMARA GREMIAL DE CEREALES

Para los productos nacionales, la Cámara Gremial de cereales ha establecido los siguientes precios oficiales y la mercadería disponible puesta en vagón:

Trigo, disponible, [illegible] a $ 18 y de mayo, 13.40, Bahía Blanca a 13.40 y 13.60.

Lino, en dársena, [illegible] de cuerpos extranjeros, a 24.75.

Avena, base 47 kilogramos en la dársena, 6.80.

Maíz amarillo, [illegible]

BOLSA DE CEREALES

Entrada de cereales por las siguientes estaciones de ferrocarriles:

Once: Trigo 16 bolsas, linguillo 688 id, maíz 12.815 id, lino 337 id, cebada 1.036 id, avena 6.342 id, cebada 1.057 id, centeno 11 id, porotos 85 id.

Sola: Trigo 3.97 bolsas, maíz 1.305 id, avena 2.553 id, harina 2.360 id.

Retiro: Trigo 522 bolsas, maíz 3.730 id, avena 546 id, maní 2.467 id.

Palermo: Trigo 1.402 bolsas, maíz 1.995 id, lino 380 id.

Parque: Trigo 5.465 bolsas, maíz 2.995 id, Central Córdoba: Maíz 24 bolsas, alfalfa 100 id, harina 6 id.

Once de Lacroze: Trigo [illegible] bolsas, maíz [illegible] id, maní 316 id, avena 57 id.

Lacroze: Trigo [illegible] bolsas, harina 420 id.

Ingeniero Brian: Trigo 1.0 bolsas, avena 85 id.

Doctor Alsina: Trigo [illegible] bolsas, maíz [illegible] id.

Río Cuelo: Trigo 1.0 bolsas, maíz 2.0 id.

Total de las entradas: trigo 37.957 bolsas, linguillo 688 id, maíz 24.273 id, lino [illegible], cebada 1.093 id, avena 20.484 id, centeno 11 id, harina 3.930 id, cebada 460 id, porotos 691 id, porotos [illegible] id, maní 2.853 id, baja guinea 935 id, alfalfa [illegible]

Ventas de ayer

Trigo: barlieta 1.905 bolsas en Sola a $ [illegible] Bahía, 300 id en Estación Buenos Aires a 13.50, Benvenuto Hnos.; 250 id [illegible] a 13.45, S. Bowley.

Maíz: [illegible] 500 bolsas en el Once a [illegible] Oscamou y Cía.; 2.387 a [illegible] Rossetti, 320 a 13.05 T. Ojea; 450 a 13.40, A. Iriart; 670 id en depósito Dársena a 13.40, B. y Chanal; 455 id en bolsa a 13.10, Pagés Hnos.; 175 id en Palermo a 12.80, F. y Crespo; 640 id en [illegible] a 13.40, T. Ojea; 340 a 12.50, F. Kok; [illegible] a 12.50 id; 468 a 12.60, J. Díaz; 930 id en depósito Dársena a 12.50, A. Kuker; 410 a 12.25, id; 620 id en el Once a 12.40, S. Abello, 300 id en depósito Dársena a 12.10, A. Kuker; 170 id en Estación Buenos Aires a 12, S. y Bercetche; 935 id en el Once a 12.10, J. Díaz; 580 id en Lacroze a 12, Seguí Hnos. y Cía.; 100 id en Sola a 10, Arzeno Hnos., 410 a 9, F. D'Hers y Cía.; 370 id en el Once a 9, W. Garcia y Cía.; 74 a 9 id.

Maíz colorado—650 bolsas en P. Alsina a $ 6.80, S. y Bercetche.

Maíz amarillo—300 bolsas en Estación Buenos Aires a $ 6.60, F. Lutjohan; 355 a 6.60 id 450 id en Sola a 5.50, Santamarina e hijos; 1.200 id en Dársena a 6.40, S. Bercetche; 350 id en depósito Dársena a 6.40, T. Devoto y Cía., 511 id en Palermo a 6.40, N. y Hernández; 355 id en Estación Buenos Aires a 6.35, F. L. Cucullu; 280 a 6.25, I. Gnecco; 150 id en el Once a 6.20, J. Díaz y Cía.; 550 a 6.20, T. Ojea; 300 id en Lacroze a 6.20, Benvenuto Hnos.; 1.756 id en el Once a 6.15, U. Gilardi; 106 id en Lacroze a 6, F. D'Hers y Cía., 600 id en depósito Dársena a 6.05, A. Kuker; 400 id en Palermo a 5.75, J. Echeverry y Cía 166 a 5.50, A. Vela y Cía.; 162 id en Lacroze a 5, F. D'Hers y Cía.

Maíz morocho—600 bolsas en el Once a $ 6.60, J. Ferrero.

Avena—100 bolsas blanca en el Once a $ 9.50, Benvenuto Hnos.; 414 a 7.75, Z. Markeveni, 378 a Sola a 7.60, Santamarina e hijos; 410 id en el Once a 7.50, de Lellis y Pagés Hnos.; 675 id en Sola a 7.40, J. Echeverry y Cía.; 100 a 7.30, B. y Crespo; 190 id en depósito Dársena a 7.30, A. Kuker, 367 a 7.20, B. y Chanal; 180 id en el Once a 7.20, T. Ojea; 100 a 7.10, id; 620 id en depósito Dársena a 6.50, Devoto y Cía.

Lino—75 bolsas en Sola a $ 25.50, De Lellis y Pagés Hnos.; 138 id en el Once a 25, A. Iriart; 380 a 24, T. Ojea; 100 a 24, T. Devoto y Cía.

Cebada—1.161, bolsas en Lacroze a precios 7.60, F. D'Hers y Cía

Maní—38 bolsas en el Once a 17, Estrems Hnos.

EN ROSARIO

MERCADO CENTRAL DE PRODUCTOS NACIONALES

Primera rueda — Trigo, p. febrero, 3.400 tons. a 12.85.

Maíz, p. enero, 1.600 tons. a 6.15.

Lino, p. febrero, 200 tons. a 23.50.

Segunda rueda — Trigo, p. febrero, 200 tons. a 12.87.

Maíz, p. enero, 400 tons. a 6.15, 800 a 6.13.

Lino, p. febrero, 100 tons. a 23.50, 300 a 23.40 y 300 a 23.45.

TIPOS DE LOS GIROS BANCARIOS

BANCOS	Inglaterra	Bélgica	Francia	Alemania	España	Suiza	Italia	Holanda	E.U. de Amér.	Brasil	Mont. o/o
Nación Arg...	63	1/4	10.75	11.50	46.10	4.02	—	16.25	—	101.60	—
Provincia...	63	1/4	11.10	11.55	47.00	4.04	4.68	16.40	2.28	102.00	17.400
Lond. R. Plata	63	3/8	10.80	11.40	44.60	3.98	5.00	15.10	—	101.70	17.450
Británico.....	63	1/2	10.85	11.05	40.00	3.42	—	15.80	—	101.50	—
Germánico..	—	—	—	—	46.00	4.00	4.60	—	2.58.5	102.20	—
Alemán.....	—	—	—	—	46.00	3.90	—	—	2.58.5	102.70	—
Galicia.....	63	1/2	10.80	11.80	46.00	4.07	—	15.90	—	101.60	—
Francés Ital..	63	3/8	11.20	11.60	46.00	4.01	4.68	15.40	2.00	101.60	17.700
Fran. R. Plata	63	1/2	10.61	11.58	—	4.03	5.03	16.35	—	101.60	—
National City	63	1/2	11.00	11.45	47.00	4.02	4.94	15.00	2.50	101.30	17.300
Anglo Sudam	63	1/2	10.60	11.627	—	4.06	4.99	14.137	4.49	101.60	—
Yokohama...	63	1/2	—	11.53	—	—	—	—	—	101.60	—
Comer. Azul	63	—	11.00	11.00	45.00	4.00	4.50	15.46	2.54	101.60	—
Popular Arg..	63	1/2	10.60	11.50	46.00	4.02	—	15.10	—	101.50	—
Argent. Urug.	63	3/4	10.95	11.65	46.50	4.04	4.85	15.40	2.58	101.80	—
LondresBrasil	63	1/4	11.15	11.90	—	4.08	—	15.00	—	101.50	—
Italia.....	63	1/2	11.00	11.70	—	4.08	4.90	13.85	—	101.60	17.800
First Boston..	63	1/2	10.85	11.50	—	4.04	5.07	15.00	2.53	101.50	—
Comer. Ital...	63	—	10.90	11.80	44.00	4.02	4.93	12.95	—	101.00	17.000
España Amer	63	—	10.80	11.65	49.00	4.07	5.06	15.15	2.57	101.60	17.800
Español R. Pla	63	3/8	11.15	11.80	46.00	4.04	4.98	15.40	3.05	101.50	17.900
Holandés.....	63	3/8	11.00	11.55	47.00	4.05	—	16.05	2.61	101.40	17.850

El Banco de la Nación cotizó ayer los cambios telegráficos a los siguientes tipos:

Sobre Inglaterra, 63; Francia, 11.45; Bélgica, 10.70; Alemania, 46; España, 4.00; Italia, 13.20; Estados Unidos, 102.10; Chile y Bolivia, 64; Montevideo, 0.20 por ciento de premio.

DIVERSAS COTIZACIONES

Nueva York, diciembre 11—Las últimas cotizaciones fueron las siguientes:

Cobre, 18 3/4 cents. por libra; estaño, 54 cents lib; plata, 1 31 dólar por onza sabre de Chile, 60 dólares por tonelada; wolframita, de Bolivia, 15 dólares las 20 lbs.; azúcar refinada, 9 cts. por libra, sin refinar, 7.28 cents.

SOLICITADAS

FONT A JOHNSON, domingo 28 de noviembre 1919. Después de haber condecorado con la Cruz de Guerra a la ciudad de Font a Johnson, M. Poincaré, presidente de la República, ha venido a poner en marcha la gran usina metalúrgica de Font a Johnson ampliada nuevamente el primero de los altos hornos que posee esta usina, la que había sido inoperantemente dañada en trescientos bombardeos.

LA GENTE DEBIL Y DELGADA PUEDE ENGORDAR Y FORTALECERSE

si toma una pequeña pastilla de Kassium en cada comida. No importa cuán pálido, débil, nervioso o anémico esté Vd., Kassium hará que recupere Vd. su energía nerviosa y hará que su sangre sea rica y roja. Es verdaderamente asombroso el alivio que se nota rápida y permanentemente en todos los males debidos a la pobreza de sangre o a la debilidad de los nervios. Los médicos alegan que ello es debido a que Kassium contiene aquellos elementos que los científicos opinan son esenciales para vigorizar los tejidos nerviosos y al mismo tiempo suministra el hierro que da vida a la sangre. Kassium se digiere y se asimila fácilmente y no causa indigestión o acedía, y está exento de todo estimulante, opiato o narcótico. Solo repone los nervios y la sangre y deja que lo demás siga su curso natural. Kassium se vende en paquetitos originales que contienen lo suficiente para un tratamiento de dos semanas, al precio de $ 3.50 por caja, o sea menos de $ 0.30 por día, y se vende bajo la condición de que Vd. debe dar satisfacción o de lo contrario se devuelve su importe. Compre hoy mismo una caja, y si al cabo de dos semanas no ha ganado Vd. algunas libras de peso, o no se siente Vd. mucho mejor que se ha sentido por muchos años, se le devuelve su importe con solo reclamarlo.

AVISOS NOTABLES

Dr. C. Sánchez Alzcorbe
Director del Instituto de Fisioterapia
AVENIDA DE MAYO 1157
Especialidad en la curación radical de las enfermedades del Estómago e Intestinos, Colitis, Hemorroides (sin operaciones, ni inyecciones), Neurastenia, Parálisis, Reumatismo, Obesidad, Diabetes, Ciática, Falta de vitalidad, Enfermedades crónicas en general.
Rayos X
Consultas de 7 a. m. a 7 p. m. v15

ESTOMAGO
Intestinos, Hígado, Corazón, Pulmones
Dr. POLITI Jefe consultorio Hosp. Clínicas. RAYOS X.
Pueyrredón 865 Consultas de 2 a 5 p. m. Domingos, de 9 a. 11 a. m.

Me complazco en manifestar que considero el agua Nocera Umbra como una de las mejores aguas de mesa, debiendo su superioridad sobre las otras a su agradable sabor unido a sus cualidades digestivas, inmejorables. — Dr. A. Yarritu, Rosario.

Dr. LLAMES MASSINI
Profesor titular de la Facultad de Medicina Médico del Consultorio de LA PRENSA. Jefe del servicio de partos del hospital Fernández. Atiende especialmente enfermedades de señoras, VIAMONTE 824. De 3 a 5, menos los jueves.

FLUIDO FARMACO
ANTISIFILITICO NO VENENOSO
NO MANCHA LA PIEL
El MAS ECONOMICO y de MAYOR APLICACION
Se usa en la proporción de
UNO POR CIEN
Garanto sus resultados:
"LA FARMACO ARGENTINA", S. A. - Acoyte 130, Bs. Aires

POLVOS de GARFIELD

El remedio soberano contra el dolor de cabeza y la jaqueca, de efecto instantáneo, superior a todos sus similares. Remita estampilla de correo de 5 centavos, y mandaremos gratis un paquete.
M. FIGALLO y Cía.
Buenos Aires Maipú 213

VACUNAS CARBUNCLO 0.15 la dosis MANCHA - ESPUTOVAC LIGNIERES HERMANOS 748 Piedras

Saldos y Retazos

HOY VIERNES

en el Anexo de Gath & Chaves

Ocasiones Sensacionales

en todos los departamentos

Retazos de sedas y tejidos de última novedad. Gath & Chaves vende en sedas y tejidos sumas fabulosas. Por consiguiente, los Retazos se producen en grandes cantidades. Cada Viernes estos Retazos se rebajan enormemente de precio y se ofrecen al público a título de positiva ocasión.

Saldos de mercaderías de moda, de actualidad y de clase superior. :: Entre los numerosos saldos que hoy han de realizarse figuran:

LINDOS VESTIDOS de SEDA — RICOS TRAJES "TAILLEUR"
SOMBREROS de MODA
ZAPATOS SUIZOS MARCA "AGUILA"
CORSES "WARNER'S"
BUENOS BATONES de VOILE y ZEPHYR — BLU

...ciones durante ...
...ton. ... 6.600
... 5.800
... 900

...DE AYER

Entrada	Trigo	Maíz	Avena
Disponible	12.50	8.95	
Mat. diciembre	12.55	8....	
14 enero	12.65	8.20	
14 febrero	12.80	7.75	
14 marzo	12.90		
14 mayo			

PRECIOS OFICIALES

La Bolsa de Comercio fijó ayer las siguientes cotizaciones oficiales para mercadería disponible, afuera, puesta en vagón en Rosario:

Trigo, tipo Rosario número 1, 78 kilogramos, 12.20; número 2, 76 kilogramos, 12.20.

Lino, base 1 por ciento de cuerpos extraños, 24.75.

Maíz nuevo, 8.90; viejo, s|c.

MERCADOS DE LA PRODUCCION

EXPORTACION DE CARNES CONGELADAS

El frigorífico Las Palmas Produce despachó para Inglaterra 4.701 reses de carnero y 6.478 cuartos vacunos. Con destino a Italia, en el vapor "Southerland Grange" cargó 13.367 cuartos vacunos.

MERCADO CENTRAL DE FRUTOS

Ventas de ayer

Cruza fina y mediana—495.000 kilos a 26 ... 25, 23, 22, 21, 20.50, 20, 19, 18.

Cruza fina—18.000 kilos a $ 21, 20, 19, 17.50.

Cruza mediana — 17.000 kilos a $ 18, 13, 17.50, 17, 16.

Fina y cruza fina—10.000 kilos a $ 22 y 20.

Lana fina—18.000 kilos a $ 31.

Cruza gruesa—37.000 kilos a $ 15.50, 15, 14, 14.50, 13.50, 13.

Lana fina del Chubut—7.000 kilos a ... 26.

Borregas—2.000 kilos fina a $ 21, 20 ... a 16, 15, 14.

Segunda esquila—13.000 kilos a $ ... y 8.

Barriga—1.000 kilos fina a $ 11, ... a 7.50, 6.50.

Pieles lanares estación consumo — 8.900 kilos a $ 1.35, 1.30, 1.28, 1.25, 1.31, 1.26, 1.17, 1.15, 1.10, 1.05, 1.

Desecho—11.000 kilos a $ 1.15, 1.11, 1.10, 1.08, 1.05, 1, 0.97, 0.95, 0.90, 0.85, 0.80.

Fina especial—10.000 kilos a $ 1.65.

Cruza fina—5.000 kilos a $ 1.45.

Corta y pelada consumo—2.800 kilos a $ 0.85, 0.60, 0.55.

Desecho—2.300 kilos a $ 0.45, 0.40, 0.35.

Borregos—1.000 kilos a $ 0.80.

Vacunos — 2.658 cueros a $ 18, 17.80, 17.50, 17.20, 17, 16.80, 16.50, 16.20, 16, 15.

Salados—60 cueros a $ 1.50.

Recortes — 1.... cueros a $ 1.20.

Nónatos—1.... cueros a $ 20, 19.

Potros—570 cueros a $ 12, 12.50, 12, 11.50, 11.

Cerda—1.100 kilos a $ 12, 11.50, 11, 10.80, 10.50, 10, 9.50, 9.00, 8.50.

Cerdillos—400 docena a $ 3.60, 3.50, 3.40, 3.30.

Liebres—3.... cueros a $ 0.93, 0.90, 0.85, 0.80, 0.75.

Plumas—... kilos a $ 3.12.

Zorros—150 cueros a $ 7.10, 6.70, 2.50.

Zorrinos—50 cueros a $ 1.

Gatos—10 cueros a $ 1.70.

Sebo derretido—... kilos a $ 0.80, 7 latas a 5.30.

MERCADO DE PATATAS

(Estación Casa Amarilla)

Ayer no hubo entradas en este mercado. En la estación Retiro entraron 6.036 bolsas y en Colegiales 595 id.

Ventas de ayer

Patata vieja según clase de $ 0.20 a 0.26, los 10 kilos. Patata nueva según clase de $ 0.35 a $ los 10 kilos.

MERCADO DE PASTO

Entrada de pasto por las siguientes estaciones de ferrocarriles:

Caballito (F. C. O.): 729 fardos grandes y 3.794 chicos.

Buenos Aires (C. G. B. A.): 496 fardos grandes y 380 chicos.

Palermo (F. C. P.): 155 fardos grandes y 960 chicos.

Hola (F. C. S.): 65 fardos grandes.

Once (F. C. C. B. A.): 127 fardos grandes.

Colegiales (F. C. C. A.): 1.123 fardos grandes.

Ventas de ayer

Pasto alfalfa—Fardos grandes de $ 20 a ... 4.000 kilos; id chicos de 18 a 55 id.

Pasto ... fardos grandes de $ 18 a ... nominal.

Pasto ... fardos grandes y chicos de $ 20 a ... los 100 kilos.

MERCADO DE LINIERS

Los precios extremos del día fueron los siguientes:

Novillos ext. de ... de $	a 260.—
Novillos ... id. de "	220.— a 232.—
" e. id. id. de "	198.— a 216.—
" ... id. id. de "	185.— a 195.—
" para consumo de "	90.— a 183.—
Novillitos id id. de "	69.— a 177.—
Vacas id. id. de "	78.— a 230.—
Vaquillonas id id. de "	70.— a 175.—
Terneros de "	34.— a 135.—

Entraron ayer en este mercado 5.298 animales vacunos, a la siguiente consignación:

Blanchery y Barbará: Coureges, Pinto 40; Thiel, San Luis 2; Harguindeguí, G Roca 76; Caratti, 24 de Mayo 35.

Cramer Hnos.: Cross, G. Roca 46; Yborhia, Villegas 44.

Unzué, Alzaga y Cía.: Unzué, Rojas 80; Alzaga, Rauch 175; Ibarra, Viamonte 86, Feria, Quemú 216.

M. y M. Beazley: Iriarte Unión 66.

F. de Cucullu Tornquist, G. Roca 110, Bandoneón, G. Roca 2...; Puney; Córdoba 40; Puney, G. Roca 200.

J. Peers: Emiliano ... de Julio 23.

U. Real e hijos: Alsina, Magdalena 41.

C. de Hacendados: Basaurre, Pehuajó 38; Salvadores, M. de Alzaga 44.

Frers, Arcos: Alsina, Magdalena 46.

Ernesto B. Mitre 18, Rocca Castellanos 69.

M. A. Calvo: Florito, Ayacucho 21.

T. Pereyra y Cía.: Busso, Rivadavia 30.

Fabini, Mendoza 26.

Bosch y Rita: Iyharzabal, Castellanos 40, Martínez, Unión 50.

Brandt y Cía.: Mayonor, Pinto 12.

J. Chapar y Cía.: Ehuí, Castellanos 42.

Lasarralde Hnos.: Gómez, G. Rodríguez 48.

Santamarina e hijos: Santamarina, F. Central 87.

M. Urtasun: Illapuro, F. Central ...

A. Vélaz y Cía.: Pérez, F. Central 32, Vélaz, Rivadavia 100.

Alchourrón Hnos.: Arcansol, Pinto 50; Alchourrón, id 100, Ayona, id 46.

A. Beccini y Cía.: Peluffo G. Roca 92, Mafia, Pinto 30.

A. y Blaquier: Lloney, Lincoln 85.

A. y Bascarán: Imas, Córdoba 87.

C. y Rodrigues: Lasalles, Saladillo 20, Cantelini, G. López 50.

F. D'Hers y Cía.: Losa, Dolores 24.

J. Díaz: Dominí, Navarro 19.

J. Fayanás: Arduani, Rivadavia 16.

R. Guillón y Cía.: Guerto, Castellanos 60.

Leonhardson: Bruno Tandil 165.

La Exportadora: Arbeldi, Chascomús 24; Gondra, Baterías 50.

Mellado B.: Errazquin, Navarro ...

Méndez Hnos. y Cía.: Albadón, G. Roca 60.

N. y Asalos Guerrero, Colón 115.

F. Olaran y Cía.: Pagola, Rivadavia 4; Pugnetti, Tandil 150.

Olampo y Cía.: Ocampo, Perga... 2...

P. y Gutiérrez Palma, Lincoln 57.

Pulgrós y Cía.: Carrasqasal, G. Cañada 27.

J. Peña y Cía.: Gondra, Bandoneón ...

C. Averza, Pinto, 83.

J. Rodríguez Errasquin, Navarro 18.

C. Pulledo, Pulledo, San Luis 18, Sampa 18.

Territorial Frers, Bandoneón 80.

Juan Lavor, Rachel, San Luis ... Ba, Capital 22, Matadero, Salinas.

Echeverría, Navarro 8, Iglesia ... 36, Boscofer, Simoni ... Unión ... Roca 88, calle E. Ríos G. 3... Martín 24.

P. y A. Lanfear, Echeverría ... 46, Borda, Gascón 241, Aversa ... Ríos 95, Bruno ... Chascomús ... nard, Alem 6, Benton ... 12, Rabe... id 20, Lanusse E. Ríos ... gamino 16, Cameros 18 ... ri, P. Central 51, ... Unión, Chascomús ...

Ventas de ayer

Alzaga, Unsué y Cía.: ... villos 214 c. a $ 198, SAN MAYO... villos 46 c. 20... Vacas 40 c. ... GADO, Novillitos 27 c. 160, 4... Terneros 13 c. ...

Alonso y Blaquier—LINCOLN ... tos b. g. a $ 146, Vaquillonas 29 c. ...

Arzeno Hnos. MAGDALENA ... 7 mlg. a $ 116, 12 m... 15, 23 g.

Alvarez y Speront: E. RIOS ... 8, g. $ 185, 15 g. c. 130, 16 g. c. ... 15 g. c. 147, 9 g. c. ...

Arcama y Bellini: SAN LUIS ... 23 mlg. a $ 195, 69 c. 201, G. LÓPEZ ... Vaquillonas: 56 c. 128, 9 g. c. 117 ... c. 170.

Alchourrón Hnos.: PINTO ... 30 mlg. a $ 170, 15 mlg. 168, BALCARCE ... Vacas: 231 c. c. 142, Vaquillonas 6 c. a ... 150, VILLEGAS, Vacas, 7 mlg. 170, 5 c. ... 140, G. PINTO, Vaquillonas, 36 c. 165, 15 ... me. 178.

Arrieta y Bascarán—RIO IV: Novillos ... 31 c. a $ 178, 32 c. c. 160.

Blaquier y Cía.—BLAQUIER, Novillos 7 c. a $ 245, 5 c. a 220, 1 mlg. 180.

Beasley M. y ...—RIO IV: Novillos 10 exc. a $ 220, Vacas 58 c. 190.

Bellocq y Rita.—CASTELLI: Novillos ... 13 c. a $ 230, RIO IV: Novillos, 60 mlg. 230.

Crespo y Rodrigues—SANTA FE: Vaquillonas: 3 mlg. a $ 152, 1 mlg. 150, Novillos: 8 c. 162, Novillitos, 6 c. 138, Vacas, 1 c. c. 138, Terneros ... c. c. 152, SALA DILLO, Novillos, 20 mlg. 133.

Cuenllas E. ...—RIO IV: Novillos 26 ... a $ 155, Novillos, 258 mlg. 205, E. DE ... 2 c. a $ 160, Terneros, 28 mlg. 160, RIO ... Novillos ... 2 c. a $ 160, C. DE ... Novillos ... 44 c. a $ 168, PEHUAJÓ ... villos ... a $ ... SANTA FE, Novillos ... 22 mlg. 164 ... los 3 c. a $ 152.

Calvo N. A.—AYACUCHO, Novillos 3 c. a $ 205, 31 c. 171, 7 c. 160.

Carriquiry, C. y Cía.—LOBOS, Novillos 79 c. c. a $ ... 11 de 30 ...

Chapar J. y Cía.—CASTELLI, Novillos ... 1... a $ 220, Toros ... 2 c. ...

Crédito Territorial—CASTELLI, Novillos ... 15... a $ 175, Novillos 12 c. 165, 4 c. c. 151.

Crotto Hnos.—CORDOBA, Novillos, 16 c. a $ 178.

Devoto T. y Cía.—RIO V, Vacas ... a $ 235, Vaquillonas ... mlg. 140, 176 MERCEDES, Novillos ... 125, Terneros ... Vaquillonas ... g. c. 115, EL CARMEN, Vacas ... 100 2 g. ... g. 14 ... 9 mlg. 210.

Dieckman Hnos. ... Novillos ... 10 c. a $ 202.

Díaz J. MERCEDES ... 19 mlg. a $ ...

D'Hers P. y Cía. ... Novillos 8 c. a $ 150.

Estrenda Hnos. ... Novillos ... 1 c. a $ 171, Novillitos ... 1 g. ...

Ezcurra Hnos.—CASTELLI, Novillos ... a $ 171, Novillitos ... 60 ... Landa h.—G. LAVALLE, Novillitos ... g. a $ 146, Vaquillonas ... g. 135 ... 136.

La Exp. Argentina ... VIAMONTE, Novillos ... 50 mlg. a $ 161.

Falor Juan ... Novillos ... 21 c. a $ 158 50 ... g. ... 8 g. $ 130.

Fuentes E. ... PELLEGRINI, ... g. a $ 140, Vaquillonas ... 15 g. c. g. 116.

Fernández Gubino ... 155 g. c. a $ 228.

Garamendia e hijos ... VICENTE CASARES, Novillos a $ 175, 2... 1... 186, 20 c. ... PINTO, Novillos ... 3 Novillos 2 c. a $ 150, SAN ... 2 g. c. a $ 34 ... 173 g. c. ... PINTO, Novillos 2 c. a $ 150, SAN ... 2 g. c. a $ 34 ... 173 g. c. ...

Ernesto M. e hijo ... CALIFORNIA, Novillos a $ 202, 12 mlg. ...

Vélez A. y Cía.—RIVADAVIA, Novillos ... a $ 202, 12 QUEMU, Novillos ... 2 c. a $ 161 50, Burgos ...

M. García y Cía.—LUNA, Novillos ... a $ 161 50, Burgos ...

... para la que fulgue 1... ... ovejas, La Blanca 412, Ma... ... South American Meat Co ... 1... 179, A. y M. ... 24 g. 96, 28 g. c. 150, 10 ... 1... 1... 1

A los Clientes del Interior

Nos es grato comunicarles que ACABA DE APARECER nuestro nuevo gran

ALBUM CATALOGO LETRA E

edición 1920, en colores; el más importante y completo de cuantos se editan dentro de nuestro ramo.

SOLICITELO HOY MISMO, le será enviado GRATIS.

OBSEQUIAREMOS

A NUESTROS AMIGOS

hasta el 16 del corriente (inclusive) con la preciosa mascota de 10 centímetros de alto esmaltada a fuego, EL POBRE "BOBY", el porte-bonheur de moda.

El Trust Joyero Relojero

C. PELLEGRINI esq. CORRIENTES

Buenos Aires

Agradeceremos a nuestros clientes del interior el envío de direcciones de personas de sus relaciones, a quienes puedan interesarle nuestro catálogo.

Preocupaciones - Fastidio - Pesares

Muchas son las personas que a causa de sus negocios o por otras causas se ven constantemente asaltadas por preocupaciones y pesares que no tardan en arrebatarles el sueño, llevándolas a un estado nervioso, hasta que concluyen por caer enfermos; lo cual aumenta su desgracia. Para casos tales, ningún remedio mejor que tomar el acostarse Jarabe de Follet.

El uso del Jarabe de Follet a la dosis de una o 2 cucharadas soperas basta, en efecto, para procurar al paciente una noche excelente y, en todo momento un sueño tranquilo y reparador, pues, por crueles que sean los dolores, los calma y adormece. Las personas mayores pueden sin el menor inconveniente tomar hasta 3 cucharadas soperas en las 24 horas. Para los niños bastan cucharaditas de las de café. El sabor algo azucarado que el jarabe deja, desaparece inmediatamente con un sorbo de agua. De venta en todas las farmacias. Depósito general, 19, rue Jacob, Paris.

ESTREÑIMIENTO

Estómago, Intestino, Hígado, Ictericia, Hemorroides. Tratamiento especial Hayas X. Dr. Torrente, B. de Irigoyen 247, de 2 a 6.

SEÑORAS

y NIÑAS especialmente

Secretas, Urinarias, Estómago, Vientre, Pulmón y Debilidad

Nuevo tratamiento de la esterilidad en la mujer y de las menstruaciones dolorosas

Dr. SPINEDI - Rivadavia 1359

De 9 a 12 y de 2 a 6. (Domingos de 9 a 1)

Fístulas

Cura sin operación. F. R. BURGOS, Av. de Mayo 1412. Tratamiento por correspondencia.

SALDOS RETAZOS OCASIONES

HOY y MAÑANA

es el momento más oportuno para adquirir Saldos, Retazos y finales de piezas sobrantes de la

GRAN VENTA

que a precios baratísimos estamos efectuando en todos los departamentos y que indefectiblemente terminará mañana.

RECOMENDAMOS

una visita al departamento de Artículos para baño, pues es admirable el surtido que presentamos. En gorras y trajes, los gustos son extraordinarios. Los precios marcados no tienen rival.

MAISON **ADHEMAR** S. A.

CANGALLO y SUIPACHA

HOY VIERNES Y MAÑANA SABADO

DIA DE

SALDOS Y RETAZOS

Núm. 1 — MODERNO TRAJE, en voile de hilo con bordados de seda y volados, a . . . . . $ 47.---

Núm. 2 — BATON práctico, en zephires de hilo a rayas, con vueltas de zephir liso, precio de reclame, a $ 5.90

JERSELINA de seda, en colores de moda, ancho 100 c/m. Precio especial, a. . . . $ 9.90

FULARES de seda lavable, en todos los colores y negro, a $ 5.20 y. . . . . $ 3.90

ESPONJAS de hilo, en colores lisos y fantasía, a pesos 3.80 y. . . . . $ 2.90

CORTES de VESTIDO en voiles de hilo, lisos y de fantasía, a $ 5.20 y. . . . . $ 4.50

GENEROS de seda y lana, artículos de moda; variación de colores, a $ 4.50 y. . $ 1.90

VESTIDOS en esponja de hilo, varios modelos, a pesos 36 y. . . . . $ 29.50

VESTIDOS de seda, en formas nuevas, a $ 58 y $ 48.---

VESTIDOS en voile de hilo, varios modelos, a. . . . $ 15.---

BATONES de voiles fantasía, forma japonés, precio especial, a. . . . . $ 9.50

TAPADOS de etamina, negros, varios modelos, a pesos 65 y. . . . . $ 49.---

COLCHAS blancas y de color, a $ 12.50, 10.80 y. $ 9.60

SABANAS en buena crea, con vainillas, para una plaza, a pesos 5.70 y. . . . . $ 3.90

FUNDAS con vainillas, a $ 1.20 y. . . . . $ 0.90

CAMISAS en rico bramante, con bordados y festón a $ 3.20 $ 2.40 y. . . . . $ 1.90

BOAS de pluma, en blanco y negro largo 80 centímetros, a. . . . . $ 8.80

LA IMPERIAL

HERNANDEZ y Cía. - Victoria, 802 - Buenos Aires

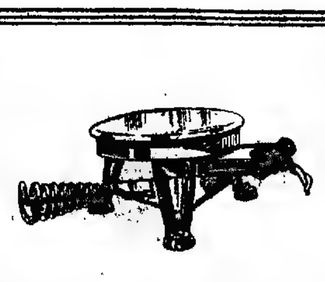

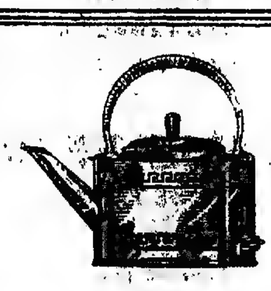

NUESTRA QUINCENA DE NAVIDAD

NOTABLES REBAJAS EN TODOS LOS DEPARTAMENTOS de la CASA

Heinlein y Cía.

Av. de MAYO 1450 - Buenos Aires

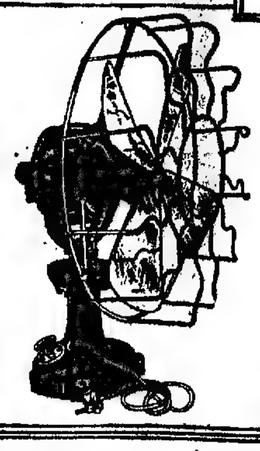

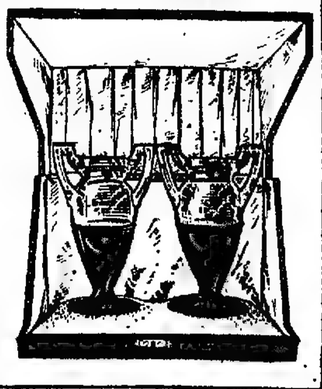

mata con fechas hasta el 26 de noviembre.

Se despachará correspondencia.

Mañana, a la 1 p. m. en el Avon, para Buenos Aires y Europa (alcance 7 p. m.)

El 16, a las 8 a. m. en el Desseado, para Brasil y Europa (sin alcance).

El 16 a las 8 a. m. en el Infanta Isabel de Borbon, para Canarias y Europa (alcance en el puerto 9.15 de la mañana).

El 18 a las 2 p. m. en el delta, para Brasil y Europa (alcance, 7 de la noche).

El 18 a las 8 a. m. en el Highland River, para Brasil, Dinamarca, Suecia, Noruega, Holandia, Holanda, Bélgica, Francia y Gran Bretaña (alcance 7 p. m.)

El 26, a las 8 a. m., en el Vauban, para Japón, Barbados, México, Centro y Norte América (sin alcance).

El 30 a la 1 p. m. en el Principe di Udine para Brasil y Europa (alcance 7 p. m.).

Altura de la marea

En el canal Sur, del puerto—A las 0 a. m., 23 8 pies; a las 8, 24; a las 10, 24, a las 12, 23, a las 2, 22 a las 4, 21 4, y a las 6, 21. Cuatro pies más en el canal Norte. Viento: SO. y NNO.

Vapores fluviales

Se espera hoy, Ciudad de Montevideo, con de Montevideo

Sale hoy: Ciudad de Montevideo para Montevideo (10 p. m.).

El vapor Eolo, que saldrá mañana a las 8 p. m., para Montevideo, inaugurará el servicio de vapores a Punta del Este.

Altura de los ríos

Según los partes oficiales, las alturas de los ríos fueron ayer las siguientes:

Paraná: Corrientes 5.84 metros, Hasbaté 3.24, Posadas 2.80.

Uruguay: La Barra 2.36, Alvear 5 60, Yapeyú 3 04, Monte Caseros 4 02, Uruguay 4 10, Colón 5 48, Santo Tomé 4 42, La Cruz 5 14, Paso de los Libres 5 14, Concordia 8.20, Gualeguaychú 2.92.

Neuquén, Neuquén 2.73, Paso de los Indios 3.30

Limay, Paso de Limay 3 70, Bariloche 2.61

Negro, Choele Choel 4.30 metros

Llegadas a la rada

Vapor inglés Pensilva, de 2.714 toneladas, capitán Roberts, de San Vicente, 19 noviembre en lastre, a Chadwick, Weir y Cía.

Movimiento en el puerto

Entradas: Vapor belga Rui Albert, de Cardiff, en el dock Sur, con carbón; id id Anvers, de Rosario, en la dársena Norte, a completar su carga; id argentino Presidente Quintana, de Comodoro Rivadavia, en la dársena Sur, con pasajeros y carga; id noruego Holaa, de Ibicuy, en la dársena nueva, a completar su carga; id norteamericano Jeanette Skinner, de Gulfport, en el Riachuelo a descargar; id brasileño Minas Geraes, de Pará, en el dique 3, a descargar, id chileno Loca, de San Francisco, en el Riachuelo, con carga; id inglés Virgil, de Liverpool, en el dique 1, con carga general; id id Frankburn, de La Plata, en el dique 1, a cargar; id francés General Serret, de la rada, en el dock Sur, con carga; barca danesa Alexander Laurence, de la rada, en el dock Sur, a cargar; fragata inglesa Hougomont, de la rada, en el Riachuelo, con cemento.

Salidas: Vapor portugués Sines para Gibraltar, órdenes, con carga; id id Marken para Amsterdam, con frutos; id italiano Carolina para Trieste, con carga, id argentino El Zárate, para Zárate, en lastre; barca danesa Askerd para Rotterdam, con frutos.

Vapores a entrar

Hoy: noruego Stiedrecht, de la rada, en el dique 3 a cargar; norteamericano Asta de la rada, en el dock Sur, en lastre inglés Mokta, de Rosario en el dique 3, a completar su carga japonés Saraga Maru, de Jolelama, en la dársena nueva, con arpillera.

Mañana: noruego Belle Isle, de Barcoos, con pasajeros y carga, en la dársena Norte.

Vapores a salir

Hoy inglés Sunray, del dique 3, para Amberes, con cereales. italiano Francesca, del dique 3, para Trieste, con pasajeros y carga; norteamericano Delavan, del dique 3, para Nueva York, con frutos; argentino San Francisco, del dique 1, para Río Grande, con carga inglés Biran, del dique 1, para Southampton, con cereales.

Mañana: inglés Avon, de la dársena Norte para Southampton y escalas, con pasajeros y carga.

Buques surtos en el puerto

Dársena nueva—Bahía Blanca, Belaa, Chilleo, Capitalne Faure, Pampa.

Diques de carena—Camamá.

Dársena Norte—Guardia Nacional, Buenos Aires (crucero), Aragonia, Sutherland, Chaco, Chubut, City of Pascagoula, Elisabeth van Belgie, Avon, Anvers, Deseado, Gelria, Duquesa, Raphael.

Dique 4 — Nawitka, Nedmac, Wardley Hall, Liger, El Cordobés, Swinburne, H. Rover, Infanta Isabel de Borbón.

Dique 3 — Sunray, Pennsylvanian, Sagama River, Minas Geraes, Vega, Francesca, Delavan, Baro Fuerary, Hallfried, King Alfred, Euclid, Halbjoerg, Kronprinsessan Ingrid Adolf.

Dique 2 — Holm Luelle, Russ, Sellim, Río de la Plata, Shooters Island Hartfield, Tuco Prince, Sierra Blanca, Harmodius, Arbuedas.

Dique 1— Anversa, H. Alderman, San Francisco, Gloucester, Spectator, Bélgica, Virgil, Frankenau, Lockport, Camoens, Birán, Wyndham.

Dársena Sur — Atlántico, City of Orleans, Presidente Quintana, A. de. Valle, Edinburg, Colombiano, República Argentina, Presidente Mitre y el velero James E. Newsom.

Dock Sur — Paraná, Oltal, Aristides Lista, Rui Vaz, General Serret, Sirretul, Monsunen, Stanbatos, Tecapa, Maru, Polar Star, Hawaii Maru, Helmsloch, Vieros Snarre, Acrym, Stella, Hercules, Cambusdoon, Sierra Miranda, Holm Audny, Som Esther Adelaide, Alexander Laurence.

Riachuelo — Río Uruguay, Nord, Inventor, Oquendo, Curupaytí, Magallanes, Warundi, Mainard, Undine, Jeannette Skinner, Guanaco, Río Victoria, Henri, Frank Parish, Vaquillona, Miguel y los veleros Delfín, Martín, Sindal, San Glorgio, Ricardo, Enrique, Estrella, Louise Bryn, Rasmus, Charles Davenport, Isla Casanova, Luisa M., Horace A. Stone, Polo, Uglands, Baunen, Salca, Josefa Matea, Souverain, Westgate, Alice M., Joaquín Pujol, Apollo, Cambury, Hougomont, y Macila.

Situación de los vapores correos

Aurigny, francés, llegó el 4 a Burdeos.

Asie, francés, llegó el 5 a Burdeos.

Avon, inglés, saldrá mañana de ésta.

Andes, inglés, salió el 4 de ésta.

Balmes, español, salió el 5 de Cádiz para ésta.

Belle Isle, francés, salió el 8 de Santos para ésta.

Columbia, salió el 22 de noviembre de Río de Janeiro para Trieste.

Cataluña, español, salió el 2 de Santos para Barcelona.

Cevilla, francés, llegó el 4 a Burdeos.

Desna, inglés, salió el 24 de noviembre de La Plata.

Darro, inglés, salió el 17 de noviembre de Montevideo para Liverpool.

Demerara, inglés, salió el 10 de Liverpool para ésta.

Deseado, inglés, saldrá el 16 de La Plata.

Francesca, italiano, saldrá hoy de ésta.

Frisia, holandés, salió el 6 de Río de Janeiro para Amsterdam.

Garibaldi, italiano, deberá salir el 13 de Génova.

Garonne, francés, en Burdeos.

Gelria, holandés, saldrá el 18 de ésta.

Hollandia, holandés, salió el 10 probablemente de Amsterdam.

Highland Fling, inglés, salió el 28 de noviembre de Lisboa para ésta.

Highland River, inglés saldrá el 18 de La Plata.

Highland Glen, inglés, salió el 18 de noviembre de La Plata.

Highland Laddie, inglés, llegó el 30 de noviembre a Londres.

Highland Piper, inglés, en Londres.

Highland Lass, inglés, salió el 2 de La Plata.

Indiana, italiano, salió el 30 de noviembre de Dakar para Génova.

Infanta Isabel de Borbón, español, saldrá el 16.

Liger, francés, saldrá el 18 de ésta.

Martín Saenz, español, en Barcelona.

Malte, francés, en El Havre.

Orbita, inglés, saldrá el 19 de Southampton.

Plata, francés, saldrá el 15 de Marsella.

Principessa Mafalda, italiano, salió el 5 de Dakar para ésta.

Príncipe di Udine, italiano, salió el 28 de noviembre de Barcelona para ésta.

Re Vittorio, italiano, salió el 7 de Río de Janeiro para Génova.

Reina Victoria Eugenia, español, salió el 5 de ésta.

Samara, francés, saldrá el 27 de noviembre de Lisboa para ésta.

Sofía, italiano, saldrá el 29 de noviembre de Trieste.

Tomaso di Savoia, italiano, salió el de noviembre de Río de Janeiro para Génova.

Vasari, inglés, en Nueva York.

Westaris, inglés, en Liverpool.

Vauban, inglés, salió el 10 de Santos para ésta.

Costa Sur

Procedente de Comodoro Rivadavia, entró ayer en la dársena Sur, el vapor Presidente Quintana, con pasajeros y carga.

Veleros

Han entrado la barca portuguesa Portugal, de la rada, en el Riachuelo, con madera.

Ayer fueron despachadas las barcas norteamericanas Eva D. Douglass, para Nueva York, con huesos y Harry D. Deering para Nueva York, con trigo.

Costa del Brasil

Hoy saldrá el vapor San Francisco, de dique 1, para Río Grande, con carga.

Salidas de paquetes

Ha sido fijada la fecha de salida del paquete inglés Deseado para el 16 del corriente. Este vapor saldrá del puerto de La Plata, con destino a Liverpool y escalas.

—También se ha señalado la fecha de partida del trasatlántico Gelria, la que se efectuará de este puerto el 18 del actual, con destino a Amsterdam y escalas.

Vapores en viaje

Frisia, holandés, en viaje de ésta para Amsterdam, salió el 6 del corriente de Río de Janeiro.

Demerara, inglés, salió el 10 del actual de Liverpool, en viaje para Buenos Aires. Conduce a su bordo pasajeros, correspondencia y carga general, debiendo llegar alrededor del 7 de enero próximo.

Highland Pride, inglés, procedente de Londres para ésta, salió el 25 de noviembre pasado de Lisboa, donde embarcó 305 inmigrantes.

Pasajeros

Del vapor italiano Francesca, a salir hoy del dique 3, para Trieste y escalas:

Ulisse Cherubini y familia, Ettore Doyle y señora, doctor Licurgo Benedetti, Grisoglia Vincenzo, Renato Belvati, Favret Vincenza, Enrico Gilberti, Abraham, Pierre Georges Fortune Albert Jalil, Juan, Abraham Sade, Abraham Juloan, Lucía, Kraljevich, Pierroni Adolfo, Ciarrocchi Antonia, Rafael Navasio y familia, Otto Foschi, Elisa de Dovitis, Antonio Ferrara, Gerónimo Enrico y familia, Gerardo Oldenovsky y familia, Antonio Bucich, Camilo Sarcuno, doctor David F. Pistriskof, Chasie Beatrice, Batzd Antonio, Alia Constantinidis.

Puerto de La Plata

Entrada: Vapor inglés Penalva, de la rada, en lastre.

Salida: Vapor inglés Frankburn para Buenos Aires, a cargar.

Puerto de Montevideo

Llegaron los vapores: francés Belle Isle de Burdeos, norteamericano Willemantic, de [illegible] York.

NAVIDAD EN LA COOPERATIVA

El surtido que LA COOPERATIVA presenta para las próximas fiestas no admite parangón ni en lo que se refiere a variedad ni a la clase misma de los artículos. En el inmenso conjunto de los productos clásicos para Navidad sólo ha tenido cabida la mejor marca de cada renglón, de cada artículo el tipo más selecto obtenible.

PEDIDOS DEL INTERIOR. En los días próximos a las fiestas se produce todos los años y en todas las casas, un abarrotamiento de pedidos que origina demoras en los envíos. Para evitarlo, rogamos se nos haga desde ahora el pedido, indicándosenos la fecha en que se desea despachemos la mercadería.

LA COOPERATIVA NACIONAL DE CONSUMOS
263 · Suipacha · 275
868 · Sarmiento · 874

CANASTOS PASCUALES

Una simple comparación basta para comprobar que La Cooperativa no sólo regala el canasto—útil y vistoso—sino que, además, por el surtido formado cobra un precio inferior al que debería abonarse comprando los artículos separadamente.
Para dar mayor realce aún a los Canastos, en cuatro de ellos hemos incluído el famoso CHAMPAGNE CLICQUOT.

CANASTO No. 1
(Con Clicquot)
CONTIENDO:
1/2 botella champagne Clicquot Ponsardin, dulce.
1 botella Oporto Coimbra.
1 botella Marsala Aula y Virgilio.
1 pan dulce a la Milanesa, 1 kilo.
1 cartucho 500 gramos peladillas Alcoy.
1 lata Amaretti Carpinacci.
1 lata Madelaine.
1 frasco 450 gramos caramelos surtidos.
1 paquete 500 gramos turrón Alicante.
1 caja 250 gramos bombones finos surtidos.
POR $ 20.50

CANASTO No. 2
(Con Clicquot)
CONTIENDO:
1/2 botella champagne Clicquot Ponsardin, dulce.
1/2 Idem id id, seco.
1/2 Idem Curaçao triple seco, Lucas Bols.
1 Idem Oporto Coimbra.
1 Idem Marsala Aula y Virgilio.
2 Idem vino Barolo, Duca di Montebello.
1 frasco 450 gramos caramelos surtidos.
1 cartucho 250 gramos peladillas Alcoy.
1 caja 250 gramos bombones finos surtidos.
POR $ 27.50

CANASTO No. 3
(Con Clicquot)
CONTIENDO:
1/2 botella champagne Clicquot Ponsardin, dulce.
1/2 Idem id id, seco.
1/2 Idem Curaçao triple seco, Lucas Bols.
1 Idem Anisette, Lucas Bols.
1 Idem "Oporto Dom Luis Ancla".
1 frasco 1200 gramos caramelos surtidos.
1 paquete 500 gramos turrón Alicante.
1 cartucho 500 gramos peladillas Alcoy.
1 estuche confites de anís Champigny.
1 caja 500 gramos bombones finos surtidos.
POR $ 38.—

CANASTO No. 4
(Con Clicquot)
CONTIENDO:
1 bot. 1/2 champagne Clicquot Ponsardin dulce.
1 Idem 1/2 id id id, brut.
1/2 Idem Anisette Lucas Bols.
1 Idem Oporto Coimbra.
1 Idem Cognac Terry.
1 frasco confitura apricots St. James.
1 Idem 500 gramos caramelos surtidos.
1 cartucho 500 gramos peladillas Alcoy.
1 caja de 1 kilo bombones finos surtidos.
POR $ 48.50

CANASTO No. 5
CONTIENDO:
1/2 botella champaña Froisart Extra Dry.
1 Idem Oporto María Claudina
1 Idem Marsala Aula y Virgilio
1 Idem vino Barolo, Duca di Montebello
1 pan dulce a la Milanesa, 1 kilo
1 lata Amaretti Carpinacci.
1 Idem Madelaine.
1 cartucho 250 gramos peladillas Alcoy.
1 caja 250 gramos bombones finos surtidos.
POR $ 16.50

CANASTO No. 6
CONTIENDO:
1 bot 1/2 champagne Froisart Extra Dry.
1/2 Idem Curaçao triple seco, Lucas Bols.
1 Idem Oporto Coimbra
1 pan dulce a la Milanesa, 1 kilo.
1 frasco 1200 gramos caramelos surtidos.
1 paquete 500 gramos turrón de Alicante.
1 cartucho 500 gramos peladillas Alcoy.
1 caja 500 gramos bombones finos surtidos.
POR $ 32.50

CANASTO No. 7
CONTIENDO:
4 botellas vino Barolo Duca di Montebello.
3 Idem id Oporto Coimbra.
2 Idem id Marsala Aula y Virgilio.
POR $ 19.—

CANASTO No. 8
CONTIENDO:
2 botellas Vino Gattinara Duca di Montebello.
2 Idem id Barolo, Duca di Montebello.
2 Idem id Oporto Coimbra.
1 Idem id Marsala Aula y Virgilio.
1 Idem Orange Curacao Lucas Bols.
1 Idem cognac V. O. Cooperativa
POR $ 30.—

MUEBLES FINOS
PRECIOS SIN COMPETENCIA

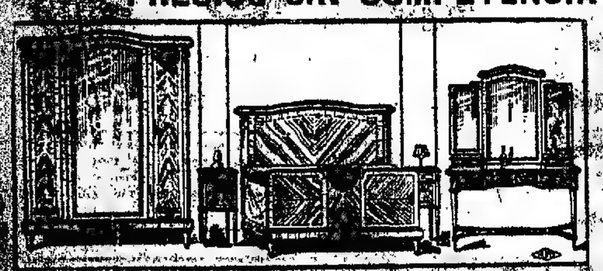

VISITEN NUESTRA CASA antes de comprar y obtendrán precios un 25 o/o más bajo que en otra parte.
257 - MAIPU - 257
entre Cangallo y Sarmiento
FACILIDADES DE PAGO

EL RUISEÑOR
B. DE IRIGOYEN 917

$ 55

Hermoso Gramófono SUIZO, voz potentísima, 3 discos dobles, 200 púas, buen embalaje, todo por sólo $ 55.— m/n.

LA CASA MAS SURTIDA DE LA REPUBLICA Y QUE RECIBE MAS NOVEDADES.
Catálogos gratis
L. PUJALS B. de Irigoyen 917
Buenos Aires

CREDITOS en 10 MENSUALIDADES
Tienda **LA PIEDAD**
B.me MITRE esq. CERRITO
Bs. AIRES

B. AIRES
F.co VIDAL 716
VICTORIA
U.T. 6768 Avd.
Continúa la venta excepcional de los
10.000
Pares de Zapatos
Blancos bria de hilo, cosidos, único precio $ 4.90

Gran Liquidación de Artículos de Bonetería

PIJAMAS, artículo muy fino, $ 5.90
CAMISAS desde pesos 2.90
CAMISETAS desde pesos 1.25
CALZONCILLOS desde $ 1.80
CORBATAS de pura seda, a $ 1.25
EXCEPCIONAL:
TRAJES para niño, a la pescadora, a $ 4.80

Sandalias de baqueta importadas, color marrón, números:

29 al 33	25 al 28	21 al 24	16 a 20
$ 3.90	$ 3.60	$ 2.90	$ 2.10

Atiendo pedidos de cualquier punto de la República contra giro postal.

Dr. G. VILA Especialista: lacerdas, ... Palm., Viam., Lagarto etc. Rayos ... 668 a 314. — CANGALLO 2158, ... estados. vlid

ENFERMEDADES DE NIÑOS
... CANTERATA, jefe de clín. del Hospital de Niños, Lima 821, de ... U. T. 1598 B. Oeden. vlid

CURA NATURAL
Para todas las enfermedades crónicas, catálogo y explicaciones gratis personalmente, de 2 a 3. Pr. Nta. D. Carrera, Rivadavia 5833; U. T. 2223, Flores. vlS

Dr. BAFICO Especialista en piel, secretas y génito urinarias. Enfermedades de señoras. Ex director del Sanatorio de Señoras y médico de sala del Hosp. Rawson, Tucumán 719, de 2 a 7. vlód

FRACTURAS, LUXACIONES
Golpes, torceduras, dificultad en los movimientos. Parálisis. Kinesi-Mano-Electroterapia. D. Guix Vilá. Sarandí 27, de 5 a 7.

Dr. PEDRO A. GUERRERO
Jefe de sala Hosp. E. Tornú. Pulmones, corazón, vías digestivas. Tratamiento específico de la tuberculosis, Uruguay 83, de 4 a 6.

SECRETAS Y URINARIAS
Curación científica, debilidad general, vejiga, avarosis y próstata. Doctor TORTI, Piedras 312. De 9 a 11, de 2 a 5 y 7 a 8. vlO

Profesor A. TEDESCHI
Cirugía y enfermedades de señoras. CERRITO 1334. U. T. 3702, Juncal. Consultas de 5 a 6 p. m. vlOdic

Sanatorio Cassinelli
Cirugía general
Corrientes 2975.—U. T. 355, Mitre

ULCERAS, FISTULAS
Várices, hinchazones, picazones, supuraciones crónicas. Cura sin operar ni dolor. Rayos X, Sarandí 27, Dr. Ferrer, de 5 a 7.

CORAZON, ESTOMAGO y PULMONES
Dr. Diego Dávison. Ex-médico interno del Hosp. Real de Edimburgo, Rayos X. Consultas de 1 a 4. Rmé. Mitre vlV... viérnes

NUEVA FAJA «La Cleo»
Abarca todas las ventajas y beneficios posibles contra: obesidad, intestinos, estómago, riñón móvil, etc.

HERNIAS Se reducen radicalmente y rápidamente con EL NUEVO SANGUM ELASTICO, patentado. Resultados positivos sin molestias en ambos sexos y a todas edades.

Especialidades en medias y vendas elásticas, espalderas, fajas, muletas, etc., Casa WAL, 619 Corrientes. U. T. 3530 A.

Gran Liquidación
POR SOLO POCOS DIAS, A FIN DE PREPARAR NUESTRO PROXIMO **Grandioso Ensanche**
IMPORTANTE EXPOSICION de OBJETOS para REGALO

JUEGO LAVATORIO, sem-porcelana inglesa, decorado con un solo color, 6 piezas, tamaño grande $ 21.---
El mismo, decorado en colores ... 6 piezas, tamaño grande $ 32.---

HERMOSA FRUTERA, en medio cristal tallado, a $ 0.80

TAZAS café, en porcelana con flores pintadas la docena, a $ 5.80

ELEGANTE BOTELLON, en medio cristal prensado, diversos gustos, a $ 0.90

JARRA de medio cristal, lisa o acanalada, muy fina. Para un litro y medio, a $ 1.40
Para medio litro, a $ 0.80

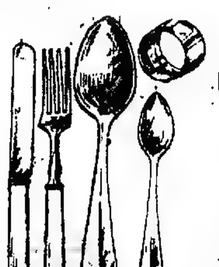

JUEGO DE CUBIERTOS, de 5 piezas en alpaca y mango de marfil, con estuche de cuero de plata, a $ 4.50

VASOS en medio cristal tallado, al precio excepcional, la docena, a pesos $ 1.80

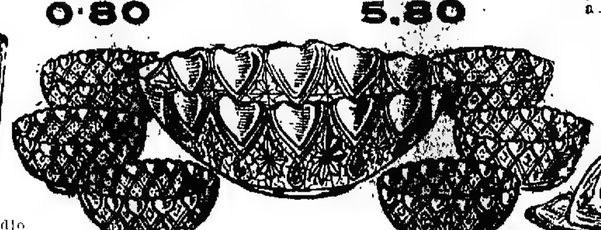

JUEGO DE FRUTAS, de cristal tallado, compuesto de 7 piezas, al precio rebajado de $ 3.50

Para pedidos del interior agregar 10 o o para gastos de embalaje.

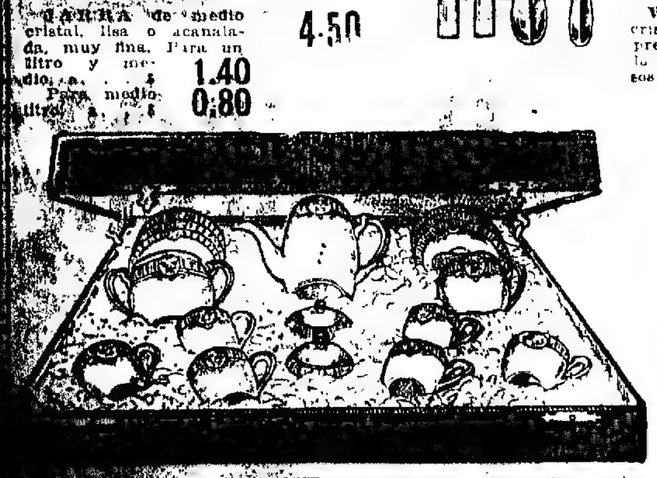

JUEGO PARA TE o CAFE, en loza inglesa, muy fina, artísticamente pintado, en variedad de ... $ 32.---

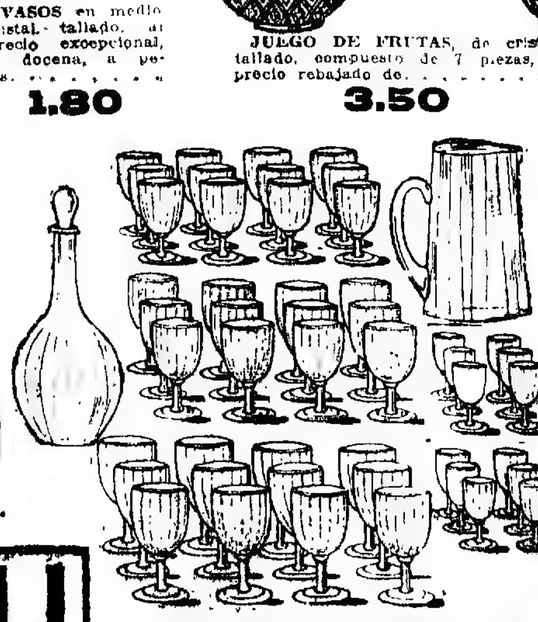

JUEGO DE COPAS modelo lisa, acanaladas, en medio cristal, compuesto de 50 piezas: 12 copas para agua, 12 idem para vino, 13 para Oporto, 12 para licor, 1 jarra para agua y 1 botella para vino. Precio excepcional, a $ 14.90

CACEROLA en metal fino y porcelana Grey, resistente a la acción del fuego y muy práctica, a pesos 7.50

GRAN AZUCARERA, en medio cristal tallado, con pie, a $ 0.80

... BIGNOLI
... MENAJE y PARAGUERIA
... ESQ SARMIENTO B. AIRES

Franklin Simon Co

El establecimiento para la gente de buen gusto

Fifth Avenue entre 37th & 38th Streets, New York

El servicio ideal para la América-latina. Nuestro nuevo libro sobre modas, que acaba de publicarse, contiene ilustraciones de las modas más recientes para el verano de 1920, para señoras, señoritas, niñas, niños y bebés. Este libro está editado en idioma castellano y será enviado gratuitamente a todas las personas que lo soliciten.

Explicamos en este libro acompañado de ilustraciones las últimas creaciones en modas para el verano 1920. Se trata de vestidos que por la calidad de sus tejidos y el buen gusto de sus tintes atraen la atención de las señoras y señoritas argentinas. Además hay nuevos modelos de delicados trajes, abrigos, vestidos "tailleur", blusas negligés, ropa interior de seda, tricotas "Jersey", trajes de baño, calzados, etc. También trajes para niñas, niños y bebés.

Precios módicos

Nuestro servicio de encargos por correspondencia, llega a todas las partes del mundo y de la Unión. Los pedidos de la AMERICA LATINA son revisados escrupulosamente por expertos compradores quienes han residido en los distintos países latino-americanos y están debidamente familiarizados con los requisitos del vestir de los habitantes de dichos países.

HOY - HOY

OBSEQUIAMOS

ENTREGANDOLO EN EL ACTO

A TODO COMPRADOR

UN **BLOCK ESCASANY** (TIPO MEMORANDUM)

Con su respectivo monograma impreso en la parte interior y exterior

ES UN REGALO DE VALOR, UTIL Y PRACTICO

PLATA, a vidrio, a. . . . . $ 50.—
PLATA, 3 tapas, a. . . . . $ 55.—
ORO 18 kilates, a vidrio, a pesos. . . . . 200.—
ORO, 18 kilates, tres tapas, a pesos. . . . . 250.—

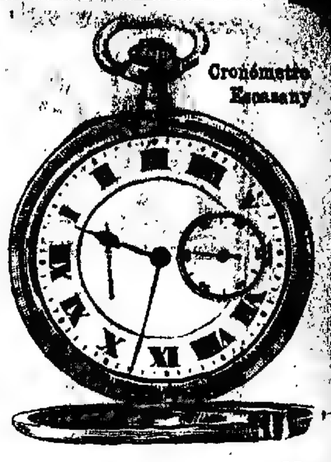

PLATA, a vidrio, a . . . . . $ 28.—
PLATA, 3 tapas, a . . . . . $ 35.—
ORO, 18 kilates, a vidrio, a pesos . . . . . 140.—

MEDIO ADEREZO de oro 18 ktes. y platino, con brillantes y diamantes, a. . . . . $ 135.—

AROS de oro 18 kilates y platino, con brillantes y diamantes, a. . . . . $ 195.—

AROS de oro 18 kilates y platino, con brillantes y diamantes, a. . . . . $ 170.—

BILLIKEN de oro 18 kilates, macizo, a pesos. . . . . 26.—

CRUZ de oro 18 ktes., con brillantes, a pesos . . . 85.—

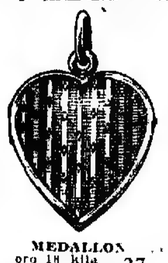

MEDALLON oro 18 kilates, a. . . . $ 27.—

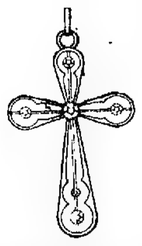

CRUZ de oro 18 ktes. y platino, con brillantes y diamantes, a pesos . . . 105.—

SAN ANTONIO de oro 18 kilates, macizo, a pesos . . . 34.—

AROS de oro 18 kilates y platino, con brillantes y diamantes, a pesos . . . 300.—

AROS de oro 18 kilates y platino, con brillantes y diamantes, a pesos . . . 700.—

MEDIO ADEREZO de oro 18 kts. y platino, con brillantes y diamantes, a. . . . . $ 330.—

AROS de oro 18 kilates y platino, con brillantes, a. . . . $ 115.—

AROS de oro 18 kilates y platino, con brillantes, a. . . . $ 220.—

AROS de oro 18 kts. y platino, con brillantes y diamantes, a. . . . . $ 108.—

AROS de oro 18 kilates y platino, con brillantes y diamantes a pesos . . . 110.—

AROS de oro 18 ktes. y platino, con brillantes y diamantes, a pesos . . . 184.—

AROS de oro 18 ktes. y platino, con brillantes y diamantes, a. . . . . $ 145.—

ANILLO de oro 18 ktes. y platino, con brillantes, de pesos 60 a pesos. . . . 500.—

ANILLO de oro 18 kilates, con brillante, a pesos. . . . 162.—

ANILLO de oro 18 ktes. y platino, con brillantes y diamantes, pesos . . . 105.—

ANILLO de oro 18 ktes. y platino, con brillantes y diamantes, a pesos . . . 49.—

ANILLO de oro 18 ktes. y platino, con brillante, perla y diamantes, a. . . $ 58.—

ANILLO de oro 18 ktes. y platino, con diamantes, a pesos . . . 52.—

ANILLO de oro 18 ktes. y platino, con brillantes y diamantes, a. . . . . $ 90.—

ANILLO de oro 18 ktes. y platino, con brillantes, de pesos 75 a pesos. . . . 800.—

ANILLO de oro 18 kilates y platino, con brillantes, a pesos . . . 350.—

ANILLO de oro 18 kilates y platino con diamantes y perla a pesos. . . . 42.—

ANILLO de oro 18 kilates y platino, con diamantes, a pesos . . . 39.—

ANILLO de oro 18 kilates y platino, con diamantes, a pesos . . . 68.—

ALFILER para corbata, de platino, con brillantes y diamantes, a. . . . $ 205.—

PRENDEDOR de oro 18 kilates, con diamantes, a. . . . . $ 57.—

PRENDEDOR de oro 18 kilates y platino, con brillantes y diamantes, a pesos. . . . . 215.—

PRENDEDOR de oro 18 kilates y platino, con brillantes y diamantes, a $ 295.—

PRENDEDOR de oro 18 kilates y platino, con brillantes y diamantes, a pesos . . . 100.—

PRENDEDOR de oro 18 kilates y platino, con brillantes y diamantes, a pesos . . . 82.—

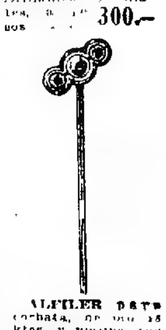

ALFILER para corbata, de oro 18 ktes. y platino, con brillantes y perla, a pesos . . . 190.—

Casa Escasany

JOYERIA Y RELOJERIA

PERU esq. RIVADAVIA — BUENOS AIRES

TUCUMAN — BAHIA BLANCA — MAR DEL PLATA (Rambla)

ACABA DE APARECER

NUESTRO NUEVO CATALOGO ILUSTRADO No. 20, QUE LO REMITIMOS GRATIS, AL INTERIOR DE LA REPUBLICA.

Todo pedido, sea cual fuere su valor, se remite franco de porte al interior de la República, siempre que su peso y volumen permita ser despachado por encomienda postal.

¡Hasta un chico Limpia bien!...

Empleando nuestros prácticos elementos de limpieza, fabricados con materiales sólidos y de primera calidad, la tarea de la casa resulta sumamente agradable sobre todo si se usan también nuestros

ARTICULOS GENERALES DE LIMPIEZA

Escoba de 4 hilos, especial, cada una.	$ 0.60
Brillantina BULHER caja.	" 0.70
Jabón "LUX".	" 0.40
Papel higiénico "Waldorf", rollo.	" 0.40
Sapollo "Morgan".	" 0.25
Polvo para cuchillos "Wellington" (grande). . . .	" 0.70
Azul "Colman".	" 0.40
Plumero negro, grande. . .	" 5.50
Plumero negro mediano. .	" 4.50
Jabón "Sunlight" de 6 panes	" 1.20

CASA WADEL

C. Pellegrini 918—U. Tel. 23, Juncal

BUENOS AIRES

Se atienden pedidos por teléfono

Esta casa no tiene sucursal

Fíjese bien en el número 918 de esta ANTIGUA FABRICA y no entre en ninguna otra casa parecida.

Doctora PETRONA EYLE

Médica de la Universidad de Zurich. Afecciones partos, señoras y niños. Consultas de 1 a 4 p. m. Laprida 1475. U. T. 4029, Juncal. vi3

ASMA

y todas las enfermedades del aparato respiratorio, agudas y crónicas. Curación sin drogas. Instituto de Naturaterapia (Instituto Médico). LAVALLE 1654, de 8 a 6.

Dr. A. C. REBUFFO

ENFERMEDADES DE LOS OJOS

Consultas: de 10 a 11 a. m. y de 2 a 6 p. m.

BME. MITRE 1038 1p

Dr. DODDS

Médico [illegible] Enfermedades de los OJOS y ANTEOJOS. MAIPU 791, de 3 a 5 p. m. vi1

Dr. PACIFICO DIAZ

Especialista en enfermedades de la piel Rivadavia 1842, de 2 a 5 p. m. vi1d

Dr. CHABROUX Diplomado del Hosp. de Paris (St. Louis, Urologie, etc.) Jefe del servicio de Piel, Secretas y Urinarias del Hosp. Alvear.—B. MITRE 783, de 2 a 6.30 p. m. vienero

---

SEMANA DE INAUGURACIÓN

del nuevo local de ventas

"ANEXO NIÑOS"

y habilitación al público del

PASAJE SUBTERRANEO

que le une a la Casa Central.

Los precios de excepcional conveniencia fijados con motivo de este grandioso ensanche de nuestra casa, regirán todavía HOY y MAÑANA.

HOY VIERNES

EN NUESTRA CASA CENTRAL

como es de práctica en este día, efectuamos la clásica venta especial de

RETAZOS

de seda, lanas y algodones para vestidos, a precios de extraordinaria atracción por su conveniencia sin igual

CIUDAD DE MEXICO

FLORIDA Y SARMIENTO

B. AIRES

PRINCIPALES HOTELES EN NUEVA YORK

JOHN MCE. BOWMAN PRESIDENTE

COMMODORE — MANHATTAN — MURRAY HILL — BILTMORE — BELMONT — ANSONIA

Este grupo representa todos los tipos de Hoteles de primera clase. Habitaciones con baño desde $2.00 en adelante. Pisos de todos tamaños amueblados.

Dr. S. L. ARAUZ

Garganta, nariz y oídos. Del servicio de la especialidad en los Hospitales Niños y J. A. Fernández. Consultas de 2 a 4. Viamonte No. 885, U. T. 3430, Juncal. 1p

ENFERMEDADES DEL PULMON

e infecciosas, Dr. Francisco Destéfano, profesor titular de clínica epidemiológica de la Facultad de Medicina, Paraguay 1440, de 2 a 5. vj1

Dr. AYNES

Secretas, nerviosas y vías urinarias. 668-014. Esmeralda 463. Consultas de 13 a 9 p. m. Empleados y pobres, gratis.

Dr. P. G. RIVERO

Médico oculista del Hospital Militar. Enfermedades de los ojos y anteojos. RAGUAY 183, de 2 a 4.

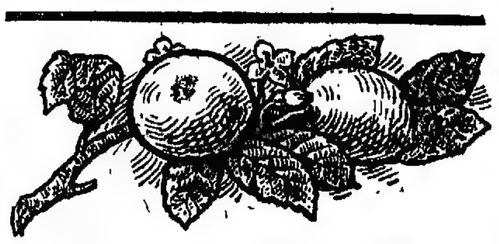

JUGO de LIMAS de ROSE

(ROSE'S LIME JUICE)

Delicioso, Saludable, Refrescante.

Preparado con el jugo puro de los mejores frutos de los limeros de las Indias Occidentales que crecen en nuestras fincas, en Dominica, Indias Occidentales.

Exíjase la marca "ROSE"

Fundada 1757

Tome las PILDORAS de Brandreth

Puramente Vegetales.

No son genuinas si no están en cajas de lata

Para el Estreñimiento, Biliosidad, Dolor de Cabeza, Vahídos, Dolor de Estómago, Indigestion, Dispepsia, Mal del Hígado, Ictericia, y los desarreglos que dimanan de la impureza de la sangre, no tienen igual.

Las Píldoras de BRANDRETH, purifican la sangre, activan la digestion, y limpian el estómago y los intestinos. Estimulan el hígado y arrojan del sistema la bilis y demás secreciones viciadas. Es una medicina que regula, purifica y fortalece el sistema.

De Venta en las Boticas del Mundo Entero.

Acérquese al grabado á los ojos y Vd. la hallará en la caja.

Fundada 1840

EMPLASTOS Rompen de Allcock

El Remedio Externo Mejor del Mundo

Aplíquese en la parte donde se siente el dolor

DONNELL y PALMER

LIQUIDACION

HOY VIERNES

continuaremos liquidando a PRECIOS INVEROSIMILES, todas las existencias de verano.

La conveniencia de comprar en una liquidación, es ilusoria o muy relativa cuando los artículos que se saldan son anticuados o de clase inferior.

Esto NO PUEDE OCURRIR en la TIENDA SAN MARTIN, pues como es notorio, SOLO VENDE MERCADERIAS SELECTAS y tiene por sistema liquidar el sobrante de las mismas, antes de finalizar cada temporada.

Nuestra liquidación actual, ofrece VENTAJAS INCALCULABLES QUE DEBE Vd. APROVECHAR SIN DEMORA.

CONFECCIONES

MODERNOS trajes tailleur, en gabardinas o tricotinas de lana, a $ 88, $ 75 y pesos. **58.00**

TRAJES tailleur de última moda, hechos en riquísimas gabardinas, tricotinas y sargas de pura lana. De $ 165 y 155, REBAJADOS a $ 120 y pesos. **115.–**

VESTIDOS de voile, modelos de gran actualidad, adornados con vainillas y tablitas, colores varios, a $ 22, 19.50, 18.50 y. . . . . $ **15.50**

VESTIDOS de voile de fantasía, adornados con tul plisé y alforzas, a. . $ **24.00**

ELEGANTES vestidos de voile, con lindos bordados; gran variedad de modelos, a $ 45, 38 y. . . . . $ **35.00**

BLUSAS blancas, en cambray, con finos bordados; modelos diversos. De $ 7.50, REBAJADAS a. . . . $ **3.90**

BLUSAS de voile, con lindos bordados y vainillas de diferente color. De $ 12.80, REBAJADAS a. . $ **4.90**

RICAS BLUSAS en voile de hilo, blanco y de colores; variedad de modelos preciosos. De $ 16 y $ 14, REBAJADAS a. . . . . $ **7.80**

SAQUITOS de punto, pura lana, en colores y negro. Precio excepcional. . $ **15.90**

BATONES de percal francés, variedad de gustos, RECLAME, a. . . $ **5.90**

BATONES confeccionados en ricos zephires, gran variedad de dibujos, a pesos. **7.90**

VISOS de mesalina símili, en todos los colores de moda, RECLAME, a. . $ **5.80**

LIQUIDAMOS, A PRECIOS INCREIBLES, espléndidos modelos tailleur y de fantasía; vestidos para playa, sacos de sport, tapados de seda y otras novedades para la ESTACION ACTUAL.

TEJIDOS

BATISTAS y percales franceses, ricas calidades y gustos preciosos; doble ancho. El metro, a pesos 0.95 y pesos. **0.65**

VOILE en colores lisos, clase extra; doble ancho. El metro, a. . . . . $ **0.75**

VOILE de fantasía, bonitos dibujos; doble ancho. El metro, a. . . . . $ **0.65**

CREPE, linones de hilo y voiles en colores lisos y de fantasía; inmenso surtido; doble ancho. El metro, a $ 1.90, 1.50, 1.30 y. . . . . $ **0.95**

LINETA, tejido muy práctico, en colores lisos; doble ancho. El metro, a. $ **1.90**

ZEPHIRES de rica clase, para ropa interior y batones. El metro, a. . $ **0.95**

CREPE Trianon, blanso solamente; artículo de gran resultado; doble ancho. El metro, a $ 1.80 y. . $ **1.50**

CREPE Georgette, de hilo y seda, gran variedad de colores modernos y negro; doble ancho. El metro, a pesos. **2.20**

BRIN calidad extra, en todos los colores y negro; doble ancho, a. . . . . $ **1.90**

ETAMINA negra, muy buena clase, pura lana, doble ancho. El metro, a. . $ **4.50**

SARGA de lana, riquísima calidad, todos los colores y negro; doble ancho. El metro, a. . . . . $ **7.80**

SARGA azul marino, clase extra, ancho 140 centímetros. El metro, a. . . $ **6.90**

CRETONAS con dibujos modernísimos, inmensa variedad de estilos y calidades; anchos 80 y 130 centímetros. Desde. . . . . $ **1.60**

GENEROS de riquísima lana, a bastones, estilos de última creación; doble ancho. Grandioso surtido, a precios sumamente reducidos.

SEDERIAS

TUSSOR de seda, con preciosos dibujos, doble ancho. . . $ **6.50**
El metro, a. . . . . $

SHANTUNG y TUSSOR, de pura seda, en colores; doble ancho, a $ 8.80 y. . $ **6.80**

FOULARD GABARDINA, de rica seda, lavable; inmenso surtido de colores; doble ancho. El metro, a. . $ **8.50**

TWILL y FOULARD de pura seda, con dibujos de alta moda, gran variedad de gustos; doble ancho. Muy rebajados de precio.

LIBERTY de seda, especial para forros; en blanco, negro y colores. Ancho 50 c|m. El metro, a. . . . . $ **2.80**

Riquísimas SEDAS blancas y negras, para vestidos, tapados y blusas; inmensa variedad de calidades, a precios excepcionalmente reducidos.

LIBERTY ROYAL, pura seda, espléndida calidad, doble ancho; en blanco, negro y colores modernos. El metro, a pesos. **10.90**

CREPE Georgette, de seda, con dibujos de gran actualidad; doble ancho. El metro, a pesos. **10.80**

TRICOT de rica seda, diversos estilos; en blanco, negro y colores modernos. De pesos 48, REBAJADO, el metro, a pesos. **38.00**

JERSEY francés, pura seda, en blanco, negro y colores; ancho 150 y 190 centímetros. El metro, REBAJADOS, a $ 31 y. . . . . $ **21.00**

Charmeusse, satín liberty, satín granadine, crepe satín, crepe marrocaine y espumillas, en blanco, negro y colores, doble ancho; tejidos de pura seda. Los liquidamos a precios de reclame.

MODAS y ARTICULOS VARIOS

FORMAS capelinas de paja tagal; diversos colores de moda, rebajadas a. . $ **3.90**

FORMAS de paja tagal-picot, varios modelos y colores, a $ 8.80 y. . . $ **6.80**

FORMAS de paja liseré, preciosos modelos de gran actualidad; en colores claros y oscuros. REBAJADAS a pesos. **12.80**

MODELOS de sombreros adornados, en una variedad inmensa. Desde. . . $ **6.80**

FANTASIAS y PINCHES para sombreros; grandes saldos, a PRECIOS INFIMOS.

TULES para la cara, diversos estilos y colores de moda. El metro, desde $ **0.95**

CARTERAS de cuero, variedad de modelos. De $ 8.80, REBAJADAS a. . $ **2.90**

CINTURONES de charol, modernísimos; los liquidamos, a. . . . . $ **1.90**

BOAS y CUELLITOS de finísima pluma, en colores lisos y matizados, a. . . $ **6.80**

COLLARES de fantasía; diversidad de estilos. Desde pesos. **1.90**

CUELLITOS de clarín y de cambray; inmenso surtido. Desde. . . . $ **0.25**

CHALECOS de piqué, en blanco, rosa y celeste. Los liquidamos a. . . . $ **3.90**

CORPIÑOS de tul, adornados con finas aplicaciones. REBAJADOS a. . $ **3.90**

PUNTILLAS y GALONES; grandes saldos. El metro, a $ 0.80 y. . . . . $ **0.45**

MEDIAS negras, de seda, clase inmejorable; el par, a. . . . . $ **1.50**

MEDIAS negras, muselina, mercerizadas; el par, REBAJADAS a. . $ **1.10**

RIQUISIMAS camisetas de hilo, sin mangas. Las liquidamos a. . . . . $ **4.90**

Enormes rebajas de precios en todos los artículos de punto ::

TIENDA SAN MARTIN

C. MORENO y Cía 676 VICTORIA

BANCO COMERCIAL del AZUL

FUNDADO EN 1889.

Bmé. Mitre 499 esq. San Martín

Casa Matriz: Azul, F. C. S. — Sucursal: Cnel. Pringles, F. C. S.

Atiende toda clase de operaciones bancarias

A. S. ROSSI y E. MALCORRA
Gerentes.

GRATIS! HOMBRES DEBILES Remitimos un folleto muy interesante para los débiles y faltos de vigor. MEDICINE Co.—1079 LAVALLE 1079.—BUENOS AIRES

GRAN TRIUNFO FARMACEUTICO

Para combatir radicalmente en breves días sin inyecciones ni lavajes las enfermedades venéreas y de las vías urinarias en ambos sexos, ya sean recientes o bien antiguas y rebeldes.

El célebre médico cirujano Dr. Francisco G. Neira, dice:

"Complázcome en felicitarlo por el éxito que en las afecciones de las vías génito-urinarias se obtiene con su Preparado "Cachetes Antiblenorrágicos Collazo", resultante de la muy feliz y científica combinación de los elementos indispensables para conseguir resultados positivos.

Para su satisfacción acompaño un resumen de los casos tratados en mi clínica y los inmejorables resultados obtenidos:

Sobre un total de	Enfermos de	Han sido eficaces en
218	Blenorragia aguda y crónica. . .	206
151	Cistitis y prostatitis.	140
193	Leucorrea y flujos en señoras. . .	183
42	Enfermedades varias.	41

Precio $ 6

Para purgar a los niños sin que lo sepan y evitar la repugnancia que ocasionan los purgantes o laxantes a los mismos.

Por fin se ha resuelto el problema de poder purgar a los niños sin que lo sepan y de evitar el relajamiento del estómago que suelen ocasionar la mayoría de los purgantes, pues el Azúcar Collazo, para niños y personas mayores, purgante o laxante según la cantidad, no tiene otro sabor que el del azúcar común y se toma en lugar de éste con la leche, té, café, etc., pudiendo tomarse toda clase de alimento.

A dosis laxante: (una cucharadita dos o tres veces por semana) cura rápidamente el estreñimiento, la jaqueca, (dolores de cabeza), la acidez y pesadez de estómago, los cólicos hepáticos, las infecciones intestinales y desinfecta y normaliza el funcionamiento del tubo digestivo, siendo muy eficaz contra los vómitos y demás molestias de las señoras en estado y durante la lactancia.

A dosis mayor: purga a los niños y adultos sin que lo sepan, y evita el relajamiento de estómago e irritaciones que ocasionan los demás purgantes.

Precio $ 0.80 y 2.80

Químico farmacéutico . . . ez García Collazo, Premiado con medallas de oro en París y Roma por sus productos "Cachets Antiblenorrágicos Collazo" "Poción Tónica Depurativa", "Loción" y "Azúcar Collazo".

Receta infalible para purificar la sangre, tonificar el organismo y regenerar los nervios, huesos, músculos, etc.

No basta tomar hierro para adquirir energía y vigor.

"Para gozar de buena salud es indispensable depurar la sangre, regenerar las células y asegurar el normal funcionamiento de todos los órganos".

Necesítase una combinación científica que responda a los hechos prácticos que pudiéramos llamar de consumo y pérdida que experimenta diariamente el cuerpo humano, y esto solamente se consigue con la Poción Tónica Depurativa Collazo, cuyos sorprendentes efectos han sido constatados por los más notables médicos, quienes la consideran el tónico por excelencia para niños y adultos, porque, sin cansar el estómago o intestinos, como sucede con la mayoría de los tónicos, activa la asimilación de los alimentos, limpia el hígado y los riñones, previene las fermentaciones intestinales y regenerando la sangre aumenta el número de los glóbulos rojos, regulariza y asegura el normal desarrollo de los huesos, músculos, nervios, etc.

Nada más fácil que comprobar su eficacia.

Vea el peso que es capaz de alzar hoy, con una mano, tome durante quince días dos cucharadas de la Poción Tónica Depurativa Collazo, repita la prueba y comprobará que su organismo se ha fortalecido, su sistema nervioso se ha regenerado y que ha aumentado considerablemente su resistencia muscular.

Precio $ 4

El procedimiento más eficaz para extirpar la caspa, fortalecer el cabello y curar la calvicie de primero y segundo grado, lo constituye el uso de la "LOCION COLLAZO". Porque limpia y antiseptiza el cuero cabelludo, fortifica las raíces del pelo tonificándolas convenientemente y estimula el bulbo piloso activando la proliferación de sus células.

Precio $ 5

Pida folletos gratis a la

FARMACIA "CONDOR"
CORDOBA, 881 - ROSARIO
Depósito en Buenos Aires, Droguería Americana, Bmé. Mitre 2176

CREDITOS

SE ACUERDAN A PAGAR EN 10 MENSUALIDADES

TIENDA EL SIGLO

Avda MAYO RIVADAVIA PIEDRAS

MUEBLES R. DIAZ y Cía.

EXPOSICION INGLESA
FUNDADA EN 1887

630 SARMIENTO 636, casi esq. Florida

DESALOJO FORZOSO

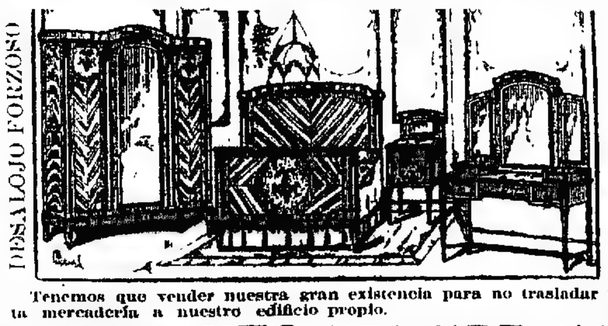

¡VERDADERA LIQUIDACION!

Tenemos que vender nuestra gran existencia para no trasladar tanta mercadería a nuestro edificio propio.

SARMIENTO 1151, 1157, 1163

Visiten la EXPOSICION que tenemos instalada en este local

FACILIDADES DE PAGO

SECRETAS VIAS URINARIAS PIEL

Dr. R. CACERES, de los Hospitales Saint Louis y Cochin, de PARIS. Curaciones rápidas y sin dolor; abonos económicos:

914 - 1116

CORRIENTES 670, de 7 a. m. a 7 p. m. v 3

DR. FLORO LAVALLE

Enfermedades internas. Especialmente Estómago e Intestinos. Ha trasladado su consultorio a la CALLE TUCUMAN 1865. U. T. 3594 (Lib.) En el Consultorio gratuito de LA PRENSA, miércoles de 9 a 10 a. m.

ENFERMEDADES de los OJOS

ANTEOJOS Y OPERACIONES
Dr. MANES
Jefe del servicio de Oftalmología del Hospital Rawson
Ocupó del Consultorio de LA PRENSA de las clínicas de París, Viena y Fribourg in Br.
SUIPACHA 29 — De 2 a 5 p. m.

Dr. Noceti

Enfermedades de los OJOS y ANTEOJOS.
MAIPU 836, de 1 a 4 v31

POLICLINICO MODELO

SECRETAS CURACIONES POR ABONOS
VARICOSIS
de 10 a 50 m/n. de 20 a 30 m/n.
CARGE REPRESENTANTE
OJOS de 1 a 6 p. m. MORENO 835 NAC.

Dr. ENRIQUE CASTAÑO

Jefe de clínica del servicio de afecciones génito urinarias del Hospital Ramos Mejía. Especialista de enfermedades del riñón, vejiga, próstata y uretra. Consultas de 4 a 7 p. m., TUCUMAN 880. perm.

Dr. Ruiz Gutiérrez

Médico-director del Instituto Policlínico y especialista de las enfermedades secretas de ambos sexos y de la piel, matriz, vejiga, riñones, estómago, reumatismo y afecciones nerviosas. Curación rápida, segura y radical por un sistema especial. Aplicaciones eléctricas con nuevas y completas instalaciones. Reyes N. CANGALLO 1680. Consultas todos los días, de 8 a 12 m. y de 2 a 7 p. m.

ESTOMAGO

ESPECIALISTA
Intestino Vientre, Debilidad, Enflaquecimiento, Sangre y Pulmón
Dr. SPINEDI - Rivadavia 1359
De 9 a 12 y de 2 a 5 (Domingos de 9 a 7.)

DR. ARGAÑARAZ

MEDICO - OCULISTA

Profesor suplente de la Facultad. Enfermedades de los ojos. Anteojos. PARAGUAY 540, de 2 a 6 p. m.

Doctor ZACARIAS GUZMAN

DE REGRESO DE EUROPA CON
RADIUM para Cáncer, Tumores, Piel, Reumatismo, Neurastenia, etc., Rayos Ultravioleta.
Viamonte 2045, 2 a 5. U. T. 2160. Juncal. v30

DE UN LIBRO DE BETHMANN HOLLWEG

ANTECEDENTES DE LA GUERRA

UN CAPITULO INTERESANTE

(Traducción de la obra "Reflexiones sobre la guerra" del ex canciller Bethmann Hollweg, por el señor Alfredo E. v. Lürzer, con autorización del autor. Continuación del capítulo "Estallido de la guerra").

"¿Ha movilizado Rusia por haberse sentido amenazada a su vez? Tengamos presentes los datos sobre las diferentes movilizaciones. El 25 de julio movilizó Serbia a causa del ultimátum austriaco. El mismo día un consejo de ministros ruso, celebrado con asistencia del zar "ha tomado en consideración la movilización de los trece cuerpos de ejército destinados para las operaciones contra Austria". Esta movilización parcial representaba una movilización total en el frente austriaco, y debía hacerse efectiva "tan pronto como Austria procediese con la fuerza de las armas contra Serbia". El ministro de Relaciones Exteriores dió la orden y fué autorizado a fijar el momento de la movilización. Desde el primer momento, pues, estaba decidida, pues, a apoyar a Serbia, al menos mediante una demostración contra Austria, y en una forma muy sugestiva puso la decisión en manos del mando militar en manos del ministro político. (1) El señor Sazonoff ejecutó la resolución del consejo de ministros el 29 de julio, después de haber ordenado Austria-Hungría el día anterior, 28 de julio, simultáneamente con la declaración de guerra a Serbia, una movilización parcial, pero solo contra Serbia. La proporción entre las fuerzas movilizadas el 29 de julio resulta así del modo siguiente: frente a 24 de ocho divisiones movilizadas hubo 39 divisiones rusas y 16 divisiones serbias a ocho divisiones. Las fuerzas rusas quedaron así más que dos veces tan poderosas que las austriacas. Hasta las 5 de la tarde del 1o de agosto hora de la movilización austriaca no había cundido todavía el pánico en el cuartel general ruso. Sazonoff trató de justificar la movilización general comunicando a París por conducto del embajador francés que "la respuesta austriaca a la movilización general austro-húngara y a los preparativos de movilización realizados secretamente, pero en forma no tan ocultada, desde seis días por Alemania" (2) y en forma parecida aunque en términos menos explícitos, hizo saber lo mismo en Londres por intermedio del embajador inglés (3). Ambas informaciones son falsas. El decreto de la movilización rusa había sido publicado en las calles de San Petersburgo en las primeras horas de la mañana del 31 de julio, mientras que la movilización austriaca fué decretada poco antes de mediodía del 31 de julio y por consiguiente, varias horas después de la publicación de la movilización rusa y por lo menos una noche después de la decretación de la misma. Asimismo es una invención la afirmación de que Alemania hubiese realizado desde seis días atrás, vale decir, desde el 25 de julio, secretas medidas de movilización. Nosotros sólo hablamos adoptado aquellas medidas de previsión realizadas también por estos países, y las nuestras en parte hacía habían sido de mucha importancia. Habíamos llamado la flota desde las aguas de Noruega así como también Inglaterra mantenía con su escuadra de maniobras lo de acuerdo con los reglamentos debería haberse disuelto. Del mismo modo que en Francia, las tropas hacía días retiradas de los campamentos de ejercicios y de las maniobras. En algunos cuerpos de ejército habían sido suspendidas hasta licencias. Esto que Francia había hecho el 25 de julio. Movilizaciones estas que son tachables tal vez en la forma, falsa pero en Alemania con los nuestros rusos bien lo sabían, han sido imposibles. En tales condiciones de cosas en Viena, no se puede pensar en movilizar "secretamente" a cientos de miles de hombres, millares de caballos y vehículos (4) que debían ser conducidos, claramente al punto en que el gobierno ruso había de hacer efectivo el decreto de movilización general ordenado en secreto, faltaba hacía quedar descubierta la posición de que dicho gobierno hubiese apoyado hechos concretos en noticias tendenciosas sobre la movilización austriaca. Nada existe absolutamente como esta falta de verdad para hacer destacar los verdaderos de los potentados de San Petersburgo.

Es un absurdo hablar de una actitud dirigida contra Rusia, cuando los estadistas rusos con pleno derecho pretender afirmar que nuestra actitud política haya revelado intenciones guerreras de nuestra parte. Repetidas veces el señor Sazonoff ha escuchado de boca de nuestro embajador, la declaración de que hacíamos cuanto fuese posible en Viena, y asimismo lo hacía el tenor de los telegramas dirigidos por el emperador al zar. Hasta la más extremada desconfianza no hubiese podido sospechar una hostilidad de nuestra parte sólo en el caso de haberse revelado, en alguna forma concluyente, nuestras malas intenciones. Pero, tales acciones no existían. Y si el gobierno ruso no podía ver ninguna medida de índole militar realizada por Alemania en Rusia, menos aun puede citar ningún acto no anfitar alguno. No sin razón levanta de parte de los alemanes contra el gobierno alemán el reproche de no haber, realizado tales actos. La afirmación de que hubiese movilizado por consiguiente anunciada a su vez, resulta una invención no abonada por ningún hecho.

Sólo luego para el observador político la tercera eventualidad de la movilización porque guerra la guerra. La movilización rusa había sido decretada — para recordar una vez más los momentos decisivos — a pesar de que Viena estaba dispuesta a entrar en conversaciones directas con San Petersburgo sobre el conflicto serbio, a pesar de que Viena había garantizado la integridad de Serbia; a pesar de que Viena se había comprometido a no extender su avance más allá de la ocupación transitoria de una parte del territorio serbio, acción considerada como admisible por la misma Inglaterra, a pesar de que Austria sólo había movilizado contra Serbia, y Alemania ni movilizado la movilización. Al trasmitirnos el telégrafo, el 31 de julio, la noticia de la movilización rusa, hubimos de rendirnos, empues, ante la evidencia de que Rusia quería la guerra a todo trance, y las revelaciones que desde entonces se produjeron respecto de los proyectos generales de Sazonoff y sobre los preparativos de la movilización rusa, no han sólo excluyen, a mi parecer, toda duda ulterior, sino que prueban una y otra vez el hecho de que nosotros entonces teníamos razón. Que teníamos razón también al no atribuir ninguna importancia decisiva para las resoluciones del gobierno de San Petersburgo a la promesa solemne del zar de que sus tropas, mientras estuviesen las negociaciones con Austria, no emprendían ninguna acción provocadora. (5)

"Sobre la forma de proceder reinaba inanimidad entre nosotros. El ministro de Guerra, general von Falkenhayn, consideraba como un error la declaración de la guerra a Rusia, no porque hubiese considerado evitable la guerra después de la movilización rusa, sino porque temía de ella pé adicionales efectos políticos. El jefe del estado mayor general, general von Moltke, en cambio, se pronunciaba en favor de la declaración de la guerra, puesto que nuestro plan de movilización, calculado para una guerra de dos frentes, exigía la realización inmediata de acciones militares y porque para nosotros las probabilidades de éxito en la lucha contra una enorme superioridad numérica, dependían esencialmente de la extrema rapidez de nuestras acciones. Me adhiero a la opinión del general von Moltke. Hube de prever ciertamente el efecto que nuestra declaración de guerra de hecho ha producido posteriormente respecto de los juicios sobre la culpabilidad en la guerra. Pero, resultaba imposible oponerse a las razones militares perfectamente atendibles de aquel general que cargaba con la responsabilidad de las operaciones militares, en un momento en que la existencia del país dependía exclusivamente de las acciones militares. La inanimidad del pueblo alemán no ha sido perjudicada por la declaración de la guerra a Rusia.

"Como no se ignorará, por otra parte, se nos han formulado reproches en el sentido opuesto. Se dijo que la demora en la movilización y en el comienzo de las hostilidades nos había causado un daño irreparable. Sólo los militares sabrán decidir si la anticipación de las acciones en dos o tres días nos habían reportado una ganancia digna de mención. Pero ningún ser razonable querrá afirmar que hoy día hemos perdido la guerra por no habernos anticipado en algunos días con las primeras acciones bélicas. Lo mismo cabe afirmar respecto de la ocupación de Luxemburgo, la cual no habíamos hecho los preparativos militares en el sentido económico y financiero, y que la guerra ha sido iniciada en forma decidente por nosotros en el sentido político. En sí fueron tales críticas, como ya queda dicho, no carecen de fundamento. Las experiencias de la guerra nos han demostrado que Alemania debería haber mantenido enormes reservas de víveres, forrajes y materias primas. El hecho de que tales reservas no han sido acumuladas, constituye un descuido imposible de negar. Tales omisiones no pudieron ser subsanadas en un breve espacio de tiempo. ¿Cómo habríamos sido posible, en presencia de la evolución terriblemente rápida de la crisis, la realización de medidas que nos hubiesen aliviado, en forma digna de mención, la resistencia durante más de cuatro años de guerra? La exportación de algunas cantidades de cereales y la salida de un número de buques, entre ellos ciertamente algunos muy importantes, no han sido la causa de que nosotros perdiéramos la guerra, así como, por otra parte, tampoco nos habría hecho ganar la guerra la importación de los cereales que hubiésemos podido acaparar todavía en el trascurso del mes de julio de 1914. Comparadas con las inmensas exigencias a que la guerra nos ha sometido, aquellas cosas no pueden ser consideradas como de influencia defensiva. No comprendo bien, tampoco, cómo se hubiera de proceder para preparar una guerra defensiva en verdad. Ni la más hábil administración, de la cual como bien lo sé, no sería yo capaz, hubiese podido evitar ciertas acciones que fácilmente podrían ser interpretadas como manifestaciones de intenciones agresivas, y que con toda seguridad hubiesen sido también interpretadas así entre nosotros. Tales apariencias no sólo hubiesen sido contrarias a la verdad, sino que bien hubiesen podido llegar a ser fatales para nuestra unidad interior. El evitar las dos cosas, lo he considerado como ley suprema. Y el 4 de agosto ha mostrado que mi proceder no ha sido del todo erróneo.

(Continuará)

(1) Libro Amarillo número 115.
(2) Libro Azul número 113.
(3) Libro Amarillo número 157.
(4) Telegramas del zar al emperador de 31 de julio. Libro Blanco Alemán.
(5) Telegramas del zar al emperador de 31 de julio. Libro Blanco Alemán.

15 de Diciembre

15 de Diciembre

Hasta el 15 de Diciembre

Reducido precio introductorio, pagando $ 15 m/n. al contado y $ 15 m/n. al mes.

Después del 15 de Diciembre

Pesos 20 a pesos 40 más la colección, según la encuadernación elegida.

Lunes

Termina para nunca volver la oportunidad de obtener "El Tesoro de la Juventud" en el reducido precio introductorio.

Hoy, mañana y el Lunes puede Vd. comprar esta obra imprescindible en todo hogar mediante el pago de sólo $ 15 m|n. al contado y unas cuantas mensualidades que significan una economía de solamente 50 cts. diarios por tiempo limitado.

Después del Lunes, Vd. tendrá que pagar de $ 20 a $ 40 más (según la encuadernación elegida).

Mande su pedido hoy mismo y no correrá el riesgo de que algo pueda ocurrir mañana, o el Lunes, para prevenirlo.

La Obra

La primera obra práctica de consulta para los jóvenes y niños de ambos sexos y de todas las edades.

Una enciclopedia arreglada en la forma de interesante lectura.

La única obra que contiene en forma amena e instructiva, aquella parte de la sabiduría de todos los tiempos y de todos los países que al niño y al joven importa saber.

La única obra para niños que cumple con el ideal de todo educador, instruir deleitando.

La única obra que dice al joven lector lo que "desea" y "debe" saber sobre La Tierra, América Latina, Nuestra Vida, Los "Por Qué", Cosas que Debemos Saber, Hombres y Mujeres Célebres, Historia Natural, Los Países y sus Costumbres, Historia de los Libros Célebres, Juegos y Pasatiempos, Poesía, Hechos Heróicos, Lecciones Recreativas, Narraciones Interesantes.

El libro modelo para el hogar porque interesa a toda la familia desde la abuelita hasta el niño de 4 años.

Veinte magníficos tomos con más de 7.000 páginas, más de 7 000 ilustraciones (muchas en colores) y un índice de 20.000 anotaciones.

Más de 400 narraciones interesantes y más de 900 poemas y versos de los mejores, escritos en todos los tiempos, países e idiomas.

La obra de mayor éxito hoy Ha sido publicada en cuatro idiomas, español, inglés, francés e italiano, y más de medio millón de ejemplares han sido vendidos en 17 países.

El eslabón que une la escuela y el hogar. Más de 100 000 instituciones de enseñanza la tienen en sus bibliotecas y maestros en todas partes la han aprobado.

La mejor obra ilustrada hasta ahora publicada. Cada grabado lleva su explicación y aún los niños que todavía no saben leer se entusiasman con los cuadros educativos que "muestran" lo que el texto "dice".

Confeccionado para corresponder con su mérito literario y educativo. Papel de la mejor clase, esmerada impresión y cuatro estilos de encuadernación.

Historia de la Tierra
América Latina
Nuestra vida
Los "Por qué"
Cosas que debemos saber
Hombres y mujeres célebres
Países y costumbres
Historia Natural
Juegos y Pasatiempos
Poesía
Hechos heróicos
Lecciones recreativas
Narraciones interesantes
Libros Célebres

El precio

Tres cosas han influído en hacer que el precio del "Tesoro" sea tan bajo.

(1). El editor decidió poner en circulación un número limitado de ejemplares de la obra, a precio reducido, de manera que vendidos en muy poco tiempo, sea cada uno de esos ejemplares como un centro propagador de las positivas excelencias del "Tesoro".

(2).—Para la venta en la América Latina se imprimió un número de ejemplares muy crecido, reduciendo así en gran parte el costo del papel, impresión, encuadernación, etc.

(3).—El "Tesoro" se vende por el Editor directamente al público, ahorrándose así el comprador las ganancias de los intermediarios.

Muchos padres gastan 50 centavos al día en golosinas para sus hijos, cosas que quizás les dan placer temporario, pero que no dejan ni influencia de ninguna manera, en el futuro del niño.

El "Tesoro" dará placer para muchos años y mientras los niños se están deleitando, los padres tendrán la satisfacción de saber que están aprendiendo cosas que deben saber y que les ayudarán durante toda la vida.

Los estantes especiales

Los estantes están hechos especialmente para contener los veinte tomos del "Tesoro". Se venden solamente al contado a los que compren la obra y los precios son muy poco más de su costo.

El estante escritorio para niños es una combinación de ambos muebles en uno, acomoda los 20 volúmenes y los resguarda del polvo por medio de una cubierta de cristal. Es una pequeña joya de utilidad y belleza.

Todo pedido que se deposite en el correo en cualquier parte de la República ANTES DE LA MEDIA NOCHE DEL PROXIMO LUNES DIA 15, tendrá derecho a participar de los precios y las condiciones en que se vende actualmente; pero los que sean enviados y hasta los que se traigan personalmente en la mañana del Martes 16 o después de ese día tendrán que pagar los precios aumentados.

Exposiciones del "Tesoro"

BUENOS AIRES
Bartolomé Mitre 439 ó Avenida de Mayo 560

ROSARIO
Córdoba 911

Sábado

Es el sábado el último día de nuestra semana. Su nombre, de origen hebreo, significa "día de descanso", pues era para ellos ley severa el absoluto reposo durante aquel día, que dedicaban a la oración y fervoroso culto en sus sinagogas.

Conforme queda dicho, la religión cristiana lo ha reemplazado instituyendo con el mismo fin el domingo. El sábado cierra el período de siete días que tanta importancia tiene en los ritos religiosos de los tiempos antiguos. Los romanos, por ejemplo, celebraban durante siete días sus fiestas saturnales, en las que se entregaban a todo género de excesos en la comida y bebida. Hoy apenas podemos formarnos una idea de la profunda revolución operada en las costumbres con la venida de Jesucristo, y en comprobación, bastará observar que en la mayoría de los pueblos civilizados, el día de descanso semanal que sigue al sábado, lo es de cumplimiento de los deberes religiosos, y de moderado y honesto esparcimiento para disponerse a reanudar con nuevo vigor el trabajo, verdadera ley de la vida.

"El Tesoro de la Juventud", Tomo II, pág. 458.

¡Nótese como desaparecen los días!

Ahora sólo quedan 3

Mande este formulario hoy

Este formulario no es válido pasado el próximo lunes, 15

LAS CONDICIONES DE VENTA

Encuadernación en tela	$ 15 m/n	al contado y 9 mensualidades de	$ 15 m/n
Estilo Roxburghe	» 15 »	al contado y 12 mensualidades de	» 15 »
¼ de Tafilete	» 15 »	al contado y 15 mensualidades de	» 15 »
Tafilete completo	» 20 »	al contado y 15 mensualidades de	» 20 »

Precios al contado.—Los precios al contado son 10 % menor que los a plazos.

Fecha, ... 1919.

W. M. Jackson.

Bartolomé Mitre, 439, (Casilla de Correo 1542), Buenos Aires

Incluyo $ 15 / $ 20 Sírvase enviarme los 20 tomos de "El Tesoro de la Juventud", encuadernados en .....
(Sírvase decir la clase de encuadernación)

Convengo en realizar la compra según las condiciones estipuladas arriba para la encuadernación elegida.

Remitiré el primero de estos pagos a los treinta días de recibido "El Tesoro", y los restantes en las fechas correspondientes de cada mes, a W. M. JACKSON, Buenos Aires. Declaro que soy mayor de edad.

Firmado ..... (Sírvase escribir claro)

Profesión u ocupación .....

Dirección .....

"El Tesoro" será remitido, porte pago, a cualquier dirección, o estación de F. C. dentro de la ciudad de Buenos Aires.

Puede Vd. pedir referencias

P. 12|12

Esos nombres no han de servir como fiadores en modo alguno, sino sólo para darme informes respecto a la seriedad del comprador en cumplir sus compromisos comerciales.

a .....
de .....
y a .....
de .....

Si desea adquirir uno de los Estantes, fírmese lo siguiente:

Los estantes se venden sólo para mayor comodidad de los compradores de "El Tesoro" y únicamente al contado.

Sírvase enviarme también el estante { vertical / escritorio } por el cual incluyo $ 19 m/n / » 74 »

Firmado .....

Si Vd. ha visitado en esta semana "A LA CIUDAD DE LONDRES", habrá comprobado la venta enorme de Sederías y Géneros que ha tenido lugar.

HOY VIERNES,

se venderán a precios nunca vistos, la gran cantidad de sobrantes y retazos, originados en estos días por la Venta Extraordinaria que se efectúa.

Saldos y Retazos

ESPLENDIDO surtido de bolsas para costura o viaje, en cretona de gustos muy bonitos; $ 1.95 y . . . . . $ **0.95**
TIJERAS de clase muy buena, para costura . . . . . $ **0.65**
PONGE DU JAPON, auténtico, pura seda, 110 colores surtidos, 17 calidades diferentes, el metro desde . . . . $ **1.95**
COLLARES de perlas, muy buena imitación, precio excepcional por hoy . . . . . $ **1.50**
BOMBACHAS en bramante lavado, festoneadas y reforzadas, artículo de gran reclame; para años 1, 2 y 3, pesos **1.25**
CAMISITAS para señora, en fino tricot blanco, gran ocasión . $ **1.95**
COMBINACIONES para señora, de puro hilo, artículo francés, muy adornadas, sin mangas, especial para verano. Las calidades nuevas, pesos **8.50**
VESTIDOS de zephir, gustos y formas variados, adornos de cuello y puños de organdí; colores firmes; para años:

6-9	9-12
$ 8.90	9.90

AGUA DE COLONIA Goutte d'Or, muy recomendada para el tocador o baño, perfume exclusivo de "A la Ciudad de Londres", el litro . . . . $ **5.50**
GUANTES blancos de seda, de clase fina, cuchada bordado ancha muy estilosos; el par . . . . . $ **4.50**
PAÑUELITOS de linón bordado, muy delicados; en cajas de 12 docena . . . . . $ **4.50**

GUARDAPOLVO en brin blanco, clase especial, presilla en la espalda, para niños de años 7 a 11, $ 3.50, y de 5 a 6 . . . . . $ **3.25**

ZAPATITOS para bebés, de brin blanco, suela blanca a la inglesa, horma muy cómoda. Del 17 al 25 . . $ **2.95**
CORSE en buen cutil, modelo recto, bien largo de caderas. Talles 54 al 84 . . . . . $ **3.90**
CORSE-cinturón, en cutil y en ajauré, con dos resortes solamente, especial para verano, en blanco y colores. Talles desde el 54 al 86 . . . . . $ **5.90**
BONITO BATON forma vestido, en sedalina de color con pintas blancas, muy buena calidad, precio de reclame, ... $ **11.90**
BATON - guardapolvo, en rica cretona cruda, artículo práctico y elegante . . . . . $ **7.90**
VESTIDO de fantasía para señora y señorita, 3 lindos modelos de marcada elegancia, confeccionado en voile, en blanco y colores de moda. Talles 44 al 54 . . . . $ **29.50**
GRAN OPORTUNIDAD. CAMISETAS en color crema, malla inglesa, especial para verano, artículo francés y de gran duración . . . . . $ **2.70**
VOILES lisos y de fantasía, artículo de muy buena calidad, colores y dibujos de gran moda. Ancho 70 cms. el metro, al precio excepcional de . . $ **0.65**
BENGALINA de algodón, fondo blanco con lunarcitos de colores, tejido muy práctico y de gran resultado, especial para batones; ancho 70 cms. El metro, pesos **0.80**
PUNTILLAS y entredós, imitación hilo, para ropa blanca, la pieza, pesos . . . . . $ **0.75**

HOY VIERNES
Día de Ocasiones
en la Seccion
BAZAR y MENAJE

A la ciudad de Londres
C. PELLEGRINI y CORRIENTES

JUEGO para helados, de medio cristal, compuesto de 12 platitos y 1 fuente . . $ **4.50**

VASOS de cristal americano, para agua, docena . . . . . $ **3.50**

DESPERTADORES "Seis días" A cuerda para 15 días, con esfera de 10 cms. marca garantida . . . $ **4.25**

MANTEQUERAS en medio cristal talla . . . . . $ **1.25**

The-Calico-Printers' Association-Ltd.

Inaugurará la Exposición de Tejidos el 15 de diciembre de 1919

DE MANCHESTER

EN VICTORIA, 1395 BUENOS AIRES

Serpentinas Francesas
En cinco colores y varios largos, Precios sin competencia Condiciones liberales Antes de hacer sus compras, Pidan muestras y precios
a BONDUEL Hnos.
Alsina 724 — Buenos Aires

Dr. José V. Varalla
Cirujano especialista en vías urinarias, riñón, vejiga, próstata, etc., piel y de la sangre. Electricidad médica. Rayos X. LAVALLE 1750. De 1 a 3 y a las 8 de la noche.—Sarmiento 839, de 4 a 6 p. m. 1p

SOCIEDAD HIPOTECARIA
BELGA-AMERICANA
Banco Hipotecario Franco-Argentino
220 - Bartolomé Mitre - 220
Hace préstamos hipotecarios en oro sobre propiedades en la capital federal y sobre establecimientos de campo, a largos plazos y sin límite en la cantidad.

OIDO, NARIZ y GARGANTA
Dr. A. MARTINI, de los hospitales de Torino y Génova. Director del servicio de oído, nariz y garganta del Hospital Italiano. Consultas de 2 a 5 p. m. Alsina 1443. v30

Dr. José Solari
Corazón. Pulmón. Vías digestivas. Señoras. Nerviosas y avariosis. Rayos X. De 3 a 5.
RIVADAVIA 2809 v9enero

Enfs. de SEÑORAS, PARTOS y CIRUGIA
Dr. D. A. ROJAS. Méd. Int. Hosp. S. Roque. Ma. Ju. Sáb. de 3 á 5. Cerrito 1180, U. T. 8154 Juncal. 1p

LAS CANAS

WAKAYMONO es el "Non Plus Ultra" de las fórmulas vegetales japonesas. Inofensiva, práctica, segura, que devuelve al cabello su color natural. Loción perfumada agradable, no mancha, no es grasa y puede usarse con las manos, da los colores del rubio al negro, siendo su reacción perfecta y por igual. Franco instantáneo $ 6. Progresivo $ 5; encomienda 50 centavos. Vaicos Representantes. Ollé y Cía. Salta 479, Bs. As. U. T. 845 Rivad. SOLICITEN CATALOGOS

MUEBLES
A precios de fábrica en la
"UNION FABRICANTES"
SUIPACHA 334
J. RINALDI

Dr. AMADEO NATALE
Médico oculista. Jefe del servicio de ojos del HOSPITAL PIROVANO. Enfermedades de los ojos y anteojos, Sarmiento 735, de 3 a 6. v17d.

Tartamudos
Mala pronunciación, desarrolla voz, moderno tratamiento; sin operar ni dolor. D. VILA, 10 a 12 y 2 a 4. Entre Ríos 342. 1p

Doctora GAUDINO
Ex-jefe de clínica de la Facultad Médica interna de la Maternidad, Hos. San Roque. Tucumán 686, lunes, miérc. y viernes, de 3 a 5 p. m. v26

Las Dolencias de la Mujer

"La Mujer, dice la Escritura sagrada, es un abismo de miserias y de dolencias". Lo cierto es que las enfermedades no la dejan en paz. La anemia y el linfatismo monopolizan su constitución habitual, la predisponen a las perturbaciones de la circulación, a las enfermedades del cútis, de los ojos y de los oídos, a la tuberculosis pulmonar u ósea, etc... La joven cuya formación es difícil se verá entregada, más tarde, a las enfermedades de la matriz (dismenorrea, derrames ó flujo blanco, cólicos, dolores uterinos) y a los muchos desórdenes que resultan. Es de suma importancia que cuanto antes, se purifique y se dé el mayor vigor a la sangre de las jóvenes. El

DEPURATIVO RICHELET

nos proporciona lo necesario. Es el más activo y al par el más suave de los remedios para la mujer. Asegura la belleza del cútis, el equilibrio de la circulación y de la respiración. Le evita, a la mujer, las palpitaciones, las jaquecas, neuralgias, reumas, dolores, várices y ulceraciones de las piernas que dependen del artritismo y del herpetismo, flebitis, ménstruos demasiado abundantes, o dismenorrea, acnés, barros de la cara, herpes, ezcemas, etc. Al llegar la edad crítica, la curación de temporada del Depurativo Richelet evitará todos los accidentes del llamado "infierno de las mujeres", atrasará la hora terrible de la vejez y pondrá a la mujer al abrigo de enfermedades constitucionales más graves (reumatismo nudoso y deformante, catarros con enfisema, congestiones arterio-esclerosis.) Las curaciones que se han constatado en los casos más graves y más desesperados autorizan todas las esperanzas por añejas que sean.

El tratamiento L. Richelet se halla en todas las buenas farmacias. Un folleto con explicaciones e ilustrado se agrega a los frascos. — L. Richelet, de Sedán, 6, Rue de Belfort, Bayonne (Bayona) (Basses-Pyrenées) Francia.

Formación
Maternidad
Edad crítica
Debilidad, Anemia,
Mareos, Vahídos,
Dismenorrea, Dolores uterinos,
Leucorreas, Hemorragias,
Enfermedades del cútis,
Várices, Llagas varicosas,
Dolores, Reumas,
Congestiones, Arterio-Esclerosis,
Manifestaciones sifilíticas.

Secretas-Venéreas
Dr. L. VETERE
En la Universidad de Nápoles y Buenos Aires. Cura rápida enfermedades venéreas, internas y de señoras. POZOS 811. De 1 a 3 y 7 a 8. U. T. 648 Lib. v23

Dr. JOSÉ INGENIEROS Enfermedades nerviosas. Consultas todos los días de 2 a 4. — PIAMONTE 770. v21

Doctor ENRIQUE FEINMANN
Tratamiento de las enfermedades puras. Diarios Reumatismo y Venéreas de 2 a 12 a. m. Estómago y Nerviosos de 2 a 5 p. m. Rivadavia 1435, U. T. 702 (Rivadavia) perm.

Dr. Polito
Especialista de los hospitales B. Mejía y Rawson. Piel, secretas, sífilis, urinarias. Se mudó: B. MITRE 1548, de 2 a 8. 1p

INSTITUTO MEDICO MARAGLIANO
Para el estudio diagnóstico, pronóstico y tratamiento únicamente de la TUBERCULOSIS EN GENERAL
Horas de consultas, de 1 a 4 p. m.
SALTA 131

Dr. MATTA Diplomado en la clínica de las urinarias de la Facultad de Medicina de París. Jefe del servicio de Micción. Próstata, Vejiga, Uretra. LAVALLE 1312, de 2 a 4. 1p

(11)

E. W. HORNUNG

FRANK RATTRAY

En efecto, un grito [illegible] había notado nuestra [illegible] entonces, ya sin tiempo [illegible] nos erguimos y [illegible] diez metros de [illegible] todo correr.

El negro, lo oíamos, iba ganando terreno porque con [illegible] los caminos menos llenos de maleza. Nada corre más aprisa que nosotros. Sin embargo, la ventaja que le llevaba nos nos salvó, y subiendo de un salto los peldaños que conducían al portal, el mismo momento que desembocamos oí el ruido de las piedras del sendero, tras de nosotros, e [illegible] acerba de lanzarse a través del paseo para acortar camino.

—Loado sea Dios! ¡Estamos exhaustos, exclamó Eva. ¡Ahora cierre usted!

Pasada puerta giró estruendosa [illegible] y Eva tomó la llave con mano [illegible].

—No puedo hacerla girar!, exclamó.

—Dejar un segundo era tratar de lo imprescindible. La muerte del [illegible] y eso me daba miedo; no tanto me parece, por mi sobrina de [illegible] por temor de apuntar mal. Sin embargo, al oír que el negro subía sobre los escalones de piedra [illegible] mi mano libre sobre las dos manos blancas y crispadas de mi [illegible], y conseguí hacer girar [illegible].

—Gracias! En el mismo instante [illegible] contra la puerta. Pero el empuje [illegible] la cerradura, y la puerta [illegible] para veía abierta [illegible] que un medio de [illegible] a [illegible] que [illegible] la [illegible] la imposibilidad [illegible] propósitos, [illegible] la suerte peor, el diablo [illegible] cargado [illegible] alma inmunda [illegible] que le correspondía.

No pasó ni un segundo [illegible] como Antes aun de que [illegible] tiempo de amartillar [illegible] el cañón [illegible] había [illegible] el [illegible] de los vidrios [illegible] pedazos [illegible] y cayeron sobre [illegible] de la ventana, rodando y [illegible] por [illegible] los fragmentos de [illegible] desmoronados.

Inmediatamente después [illegible] abrió abertura una [illegible] y [illegible] sobre la cabeza [illegible] las [illegible] Esperé, a fin de [illegible] tiempo [illegible], y luego [illegible] al suelo sobre las piernas [illegible] la [illegible].

La detonación fué [illegible] pero no [illegible] los tenores [illegible] se [illegible] humo blanco y se [illegible] gemidos de mi víctima.

Registré al negro sin el menor remordimiento, y amenacé [illegible] al [illegible] si no se estaba, de [illegible] para siempre a mi [illegible]. No le encontré [illegible] arma, a no ser el machete que [illegible] de a Rattray en Londres, en vista de su insistencia por tenerlo. Especialmente una gran satisfacción [illegible] arrancarle el puñal, y sin ningún escrúpulo le abandoné a sus sufrimientos.

—Venga, le dije a mi pobre Eva, no nos compadezcamos de esta canalla; no lo merece, aunque es posible que sea el menos indigno de piedad de toda la banda. Indíquieme el camino; yo le sigo con la lámpara.

Tomé la que ardía sobre la vieja mesa de encina, y, pasando por un estrecho corredor, atravesamos una [illegible] pared.

[illegible] podemos abrir el portón [illegible] dos sillas y apilo[illegible] como sean necesarias [illegible] hasta el borde superior.

[illegible] ya no me atendía, al [illegible] compuso al negro; ahora [illegible] a pesar de su dolor [illegible] a mi pobre amiga [illegible] el paso con horror.

[illegible] Yo creí, balbuceó con voz [illegible]. El pasaje subterráneo [illegible]. ¡Escuche.

[illegible] el oído, distinguí efectivamente [illegible] confuso de pisadas [illegible], y un instante después [illegible] claramente que [illegible] salían por una escalera [illegible] podía ver.

[illegible] Mediterráneo? ¿Entonces hay [illegible] mar aquí? ¿Por qué diablos no [illegible] lo había usted dicho? [illegible] un desconcertado por [illegible] [illegible] que hasta olvidaba las [illegible] debidas a mi adorada [illegible].

—[illegible] me había acordado! [illegible] cosas que decirle [illegible] [illegible] al mar! ¡Oh! ¡Pero [illegible] va a ser de nosotros [illegible] escondidos en seguida [illegible] cualquier parte!

—[illegible] enloquecida. — Yo [illegible] ellos.... yo me [illegible] los.

—Bueno, exclamé [illegible] [illegible] sentía lo sentí porque [illegible] hecho llorar, y con gusto [illegible] ese dejado matar en [illegible] a recuperar las palabras [illegible] de pronunciar.

—[illegible] matarán, señor Cole!

—Lo que merecería, pero vamos a verle...

[illegible] estrechando a mi Eva con una mano, me apresté para descargar el revólver con la otra; en el mismo [illegible] se abrió bruscamente una puerta y Rattray en persona hizo irrupción en la sala con una linterna cuya luz nos reveló en seguida su [illegible] todo inundado de sudor.

Al vernos se detuvo en seco y su [illegible] expresión de atontado que no se borra de mi memoria. Sin embargo, en ese momento mis ojos no se fijaban en él, mi vista se dirigía más allá hacia la habitación [illegible].

Esa había sido, era la que ya he dicho que [illegible] las paredes materialmente cubiertas de libros, en cuyo seno se abría ahora una [illegible] [illegible] de mármol por una puerta [illegible] cerrada por los sirios, y por esa abertura se precipitaron [illegible] [illegible] otro; el capitán Harris, Joaquín Santos y Jane [illegible]. Los hombres llevaban [illegible] los cabellos la mujer estaba [illegible] y más despeinada que [illegible].

Los [illegible] por encima de los hombros [illegible] joven cautiva, pues ésta [illegible] [illegible] separando de [illegible] [illegible] a [illegible] mi hermana [illegible] [illegible] estaba lleno de [illegible] [illegible] grandes pupilas negras [illegible] clavadas [illegible] mis pupilas.

—¿Qué [illegible] ha venido Vd. a [illegible] cómo por fin.

—No [illegible] hacer preguntas inútiles [illegible] Dígame [illegible] esa enfermedad de [illegible] [illegible] finalizar.

—Nada más que según el buen [illegible] que Vd. me había dado.

—Vd. se quiere hacer el [illegible] pero no crea que será por mucho tiempo! me dijo furioso, adelantándose hacia mí con ademán amenazador.

Es que, hasta el último momento, yo había tenido el revólver oculto a la espalda, no tan sólo por el placer de asustarlos, sino con el objeto de tener más ventajas sobre ellos, esperando que se hallasen todos ante mí buscando el momento en que menos se esperase un ataque de mi [illegible].

No creí [illegible] hubiese creído que unos ojos como los de Rattray pudiesen [illegible] una expresión tan malvada. [illegible] y ventana de mi compañera a mí, y Eva estaba tan asustada, que tenía [illegible] de soltarse de mi brazo, pero sintiendo que sus piernas se doblaban, la apreté más fuertemente contra mí.

—Ya sé muy bien lo que de [illegible] es parte de individuos de su naturaleza! Pero, en todo caso, la suerte que me hagan seguir, será preferible a la que les espera; prefiero cualquier cosa antes que ser transportado de aquí, como lo serán ustedes, hasta el sitio de la ejecución y luego de ahorcados y comprobada fehacientemente su muerte enterrados en las dependencias del presidio.

—Es justamente lo que le hice [illegible] murmuró Santos [illegible] no me le haría falta!

—Pero yo soy tan [illegible] que sin [illegible] siquiera reflexionar, que semejante [illegible] mucho el ver infligir semejante castigo.

—Compañeros [illegible] como vos. El Vd. [illegible] hipócrita, adelántese un poco y [illegible] viendo al [illegible] se acurrucaba en un rincón de la pieza. Venga a [illegible] con los [illegible]! Y ahora, señores, voy a [illegible] tengo una bala para cada [illegible] Eva, y una para reparar entre los Braithwaite!

Siempre he tenido, creo, demasiada afición a bailarme de los demás; y si no me equivoco, tuve esa noche lo que me [illegible].

El negro del "Lady Yermyn" sólo estaba medio oculto tras de Eva, y yo; si los otros lo habían visto, podrían haberlo creído borracho; pero yo, por mi parte, casi me había olvidado por completo de su existencia, hasta que llegó el momento de sacar a relucir el revólver.

En ese instante, José me quitó el arma de las manos, y me tiró un tiro que me pasó silbando bajo el brazo, luego agotado por ese esfuerzo, se dejó caer nuevamente, soltando el revólver.

Yo no había tenido tiempo de apacharme para recogerlo, cuando me sentí fuertemente sujeto por el brazo izquierdo, mientras que Rattray, pasando de un salto al otro lado de la mesa, luchaba conmigo para arrebatarme a la pobre Eva, que acababa de desmayarse.

—Suéltela, me gritó con tono insolente. Imbécil, añadió con voz más sorda, ¿cree acaso que yo permitiría que le hiciesen el menor daño?

Yo le miré en los ojos, en sus hermosos ojos chispeantes y honrados que me habían inspirado confianza en él, al principio, y ahora aun, yo no desconfiaba en absoluto de él. Fué más bien yo quien dió pruebas de poca sinceridad cuando retrocedí para mirar a Rattray levantar con ternura a la joven y llevársela por la puerta por que había entrado y salido luego del salón, justamente veinticuatro horas antes. Yo no pude separar de ellos mi mirada hasta que hubieron salido. Y cuando busqué mi revólver, me apercibí de que él tampoco estaba ya allí.

No era José quien lo tenía, ya que había perdido el conocimiento. Santos hablaba en voz baja con Harris. Ni uno ni otro parecían armados. Saqué, pues, en conclusión, que Rattray había debido recogerlo y llevárselo con Eva.

(Continuará)

D'RAPOPORT 606-914 CORRIENTES 1777. Consultas de 1 a 4. CABALLEROS, de 8 a 11 a. m.

Dr. DEGIOVANANGELO Especialista en garganta, nariz y oído. Sordera, nueva tratamiento. Viamonte 1848, de 1 a 6; domingos, de 9 a 11. v150

Tartamudez La dificultad de la palabra, se cura sin operación. Instituto de Tartamudos. Junín 333, de 10 a 12 y de 2 a 4. v21

Dr. O'FARRELL Profesor de la Facultad y director de la Maternidad del Hospital Rawson. Atiende especialmente enfermedades de señoras. De 3 a 4 p. m., VIAMONTE 550. v21

LA CASA IDEAL de los NOVIOS LIQUIDA

hasta fin de mes solamente, todo su espléndido surtido de artículos finos para

Ajuares de Casamientos

Es una excelente OCASION que deben aprovechar apresuradamente NOVIAS y NOVIOS.

HORARIO DE VENTAS de 8.30 a 7 p. m.

¡Una oferta que nosotros solamente podemos hacer!

CAMISA N° 39009 Nansuc grueso, extra durable, de corte elegante y confección perfectísima. Está adornada con una preciosa vainilla. Es un artículo sólido, recomendado y de precio extraordinariamente reducido $ 1.45

EL CALZON N° 39010, que hace juego, termina en forma de puño, con dobladillo y vainilla $ 1.45

UN JUEGO PRECIOSO con festoneados y bordados muy prolijos

JUEGO N° 1040 De nansuc de lencería finísimo, de gran duración. El festoneado de ondas pequeñas y con un dibujito entre las mismas, es perfectísimo. El bordado es de gusto muy fino, dos combinaciones hechas en este novedoso y de gran aceptación.

EL JUEGO DE 4 PIEZAS $ 18.50

La Camisa	El Corpiño	El Calzón	El Pantalón	La Combinación
4.25	3.00	3.75	7.50	8.90

UN NEGOCIO!

Mide 47 x 47 x 33 ctms.

Construido en roble norteamericano, membrana doble con goma aisladora, de voz fuerte y natural. Se remite con tres discos dobles, 200 púas y embalaje gratis por sólo

$ m/n. 79.50

EL SURTIDO MAS EXTENSO EN DISCOS DE TODAS LAS MARCAS YA LLEGARON LOS NUEVOS DISCOS por R. FIRPO

Solicite catálogo gratis de DISCOS DOBLES.

a $ m/n. 1.- cada uno

ESPECIALIDADES AMERICA RECOMENDADAS

GUITARRAS—VIOLINES—MANDOLINES—ACORDEONES—MAQUINAS DE AFEITAR "GEM"—LINTERNAS ELECTRICAS—PILAS—LENGUAFONO CORTINA

Catálogo general ilustrado, remitimos enviándonos veinte centavos en estampillas.

CASA AMERICA STAHLBERG & NICOTTI

Av. de Mayo, 979 — Buenos Aires (Entre Tacuarí y B. de Irigoyen)

PAÑUELOS para Señoras, a precios para vender millares de docenas!

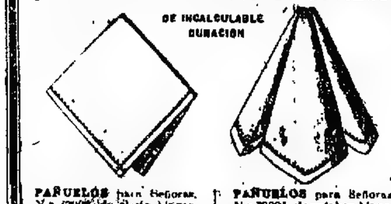

DE INCALCULABLE DURACION

PAÑUELOS para Señoras, N° 37004, de batista blanco, muy fino, todo dobladillo variado. La docena $ 1.95

PAÑUELOS para Señoras, N° 39005, de batista blanca extra-finos, con dobladillo variado. La docena $ 2.90

Mantelos y Servilletas DE ALGODON RETORCIDO

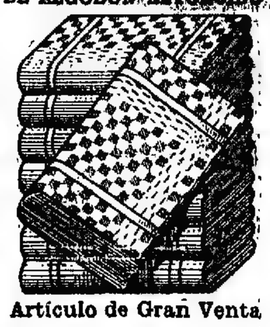

Artículo de Gran Venta

MANTELES N° 39163 De algodón bien blanco retorcido extra fuerte y de calidad fina en preciosos dibujos damero. Tamaños

150 x 200	150 x 250	150 x 300
5.00	6.25	7.50

SERVILLETAS para MESA

SERVILLETA	SERVILLETA	SERVILLETA
N° 39104 En algodón fuerte mercerizado, práctico y durable tamaño 55 x 55	N° 39887 Algodón extra fuerte, dibujos damero, tamaño grande 55x55. El tipo que más se viene pidiendo	
la docena $ 6.90	docena $ 5.90	la docena $ 4.90

OCASIONES en JUEGOS de TE

CON LINDAS VAINILLAS — GRAN REGLAMA

JUEGO DE TE N° 38169 Vainillado adamascado y mercerizado de calidad extra, en blanco solamente. Un mantel de 150 x 150 y 6 servilletas de 40x40. Precio de gran ocasión $ 5.90

JUEGO DE TE N° 39170 Igual calidad que el anterior el mantel 150 x 200 y 12 servilletas todo con 4 dobladillos y vainillas. Blanco solamente Ocasión el juego a $ 10.75

JUEGOS DE TE EN COLOR

EL MISMO JUEGO pero en surtido de colores rosa, celeste y oro de finísima garantía cada

N° 39171	N° 39172	N° 39173
Tamaño 150 x 150 y 5 servilletas	Tamaño 150 x 200 y 6 servilletas	Tamaño 150 x 250 y 12 servilletas
7.50	9.75	13.50

El Guardapolvo de mayor duración

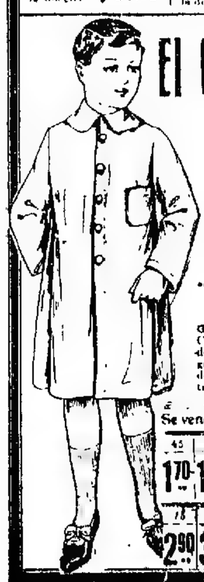

GUARDAPOLVO N° 39119 Confeccionado en tela fina gruesa extremadamente grueso y resistente. Tiene lindos bolsillos y está lujosamente trabajado

Se vende en centímetros de largo

45	50	55	60	65	70
1.70	1.90	2.10	2.30	2.50	2.70
75	80	85	90	95	100
2.90	3.10	3.30	3.50	3.70	3.80

Una Ocasión Asombrosa

Delantal blanco sin mangas

DELANTAL N° 39119 de tela trabajado con cintas para abrochar en los hombros. Tiene varios tamaños precio con alforzas y sin ancho combinado bordado

En 4 y 50 centímetros de largo

$ 2.25 Nunca Visto

LA CASA IDEAL de los NOVIOS

Bmé. Mitre 1499 BUENOS AIRES

Drago y Fazio

EL MAS PODEROSO DE LOS ANTISEPTICOS URINARIOS

URASEPTINE ROGIER

Tratamiento Preventivo y Curativo — Gonorrea, Cistitis, Blenorragia, etc.

ESTIMULANTE de la actividad hepática y de la actividad renal.

Secretas-Urinarias-Piel

Dr. Saraceni ESPECIALISTA

Riñón-Vejiga-Uretra-Prostata

CURACION RAPIDA de SECRETAS y Piel Debilidad - Ulceras - Gota militar Aplicaciones eléctricas - Curación de la AVARIOSIS con aplicación sin dolor del

606-914

CORRIENTES 1777. 8 a 11 a.m. 2 a 8 p.m.

ESTOMAGO

Dr. RAFFO INTESTINOS, RAYOS X, SANGRE. — De 4 a 6 p. m., VIAMONTE 1617. v50

PULMONES

y enfermedades del pecho y vías respiratorias, tos persistente, esputos de sangre, debilidad, pérdida de apetito y peso, curación por el tratamiento del Sanatorio Inglés de Temperley, F.C.S. Pensiones varias: 20 minutos de Bs. Aires

LUTOS

VESTIDOS fantasía en seda de la India, adornados con alforzones vainillados a mano y otales con cintas en el delantero y mangas, a $ 78.00

SOMBREROS y GORRAS de toda variedad de formas y novedosas y elegantes $ 25.00

Atendemos los pedidos de lutos a domicilio, con empleadas competentes

The South American Stores

GATH & CHAVES Ltd.

ANEXO: Alsina, de Mayo, Perú y Rivadavia

"LOS LUTOS"

445 — C. Pellegrini — 445

CREDITOS

A pagar en 10 mensualidades

Soliciten condiciones

"LOS LUTOS"

445 — C. PELLEGRINI — 445

Entre Corrientes y Lavalle

U. T. 1873 (Libertad)

AVISOS FUNEBRES

SEPELIOS

LUIS M. LLAVALLOL — q. e. p. d. — Falleció en la paz de Su Dios el 11 de diciembre de 1919 a los 70 años de edad. Sus padres Cristóbal Ortiz Basualdo y Ana Lynch; sus hermanas Ernestina Ll. de Anchorena, Inés Ll. de Llobet, María Elena Ll. de Rodríguez Larreta; sus hermanos políticos Eduardo Acosta, Francisco Llobet y Ricardo Rodríguez Larreta; sus tíos solteros primos y demás deudos, invitan a sus relaciones a acompañar los restos de la extinta al cementerio del Norte, hoy viernes 12 a las 10 a. m. En la iglesia de N. S. del Pilar se oficiará una misa de cuerpo presente a las 10.30 a. m. Casa mortuoria, Viamonte 1121. Nota: Servicio casa Wm. Salaverce 213 - Callao y Córdoba.

EDELINA YANIZ DE CAVIA — q. e. p. d. — Falleció el 11 de diciembre de 1919, confortada con los auxilios de la santa religión y la bendición papal. — Sus hijos Julia C. de Abella, Ernesto, Raúl, Horacio, Lía, Julio, Guillermo, Eduardo; sus hijos políticos Julio Abella, Emma Terry de Calvo, Angélica Chavés de Calvo, Catalina Marenco de Calvo, María Isabel Quesada de Calvo; sus nietos, sus hermanos Juan y Ricardo Yaniz, hermana política, religiosa del Sagrado Corazón de Jesús; sus hermanos políticos, sobrinos, primos y demás deudos, invitan a sus relaciones a acompañar los restos de la extinta al cementerio del Norte, hoy viernes 12, a las 3.15 a. m. En la iglesia parroquial de Belgrano se oficiará una misa de cuerpo presente a las 9.30 a. m. Se ruega no enviar coronas. El duelo se despedirá por tarjeta. Casa mortuoria, Suipacha 1121. Nota: Servicio casa Miras, Bakarat 1 y Callao y Córdoba.

JUAN JOSE MATEOS — q. e. p. d. — Falleció el 11 de diciembre de 1919 — Sus padres José María Mateos y Adelina C. de Mateos; su abuela Asunción D. de Castellón; sus tíos Cristóbal Mateos Margarita A. de Mateos, Isabel C. de Parr (ausente), Andrés Castellón, Enrique Castellón (ausente), Ernesto Castellón, Pedro Castellón, Asunción Castellón y Rosario M. de Martín; primos y demás deudos invitan a sus relaciones a acompañar los restos del extinto al cementerio del oeste, hoy viernes 12 a las 2 a. m. Casa mortuoria, Brasil 441, Nota: El duelo se despedirá por tarjeta. Servicio de la casa Castro Piñal 637.

JOSE BLANCO RIVERA — q. e. p. d. — Falleció el 11 de diciembre de 1919. — Su hijo político Manuel Blanco, sus hermanos José y Ceferino, su primo José B. Abreu, su ahijado José S. Vieta y demás deudos invitan a sus relaciones a acompañar los restos del extinto al cementerio del Oeste, hoy viernes 12 a las 4.30 p. m. Casa mortuoria, Rawson 658 — Nota: Carruajes Casa Pedro A. Moreyra, Lima 1

CRESCENCIO TINTO — q. e. p. d. — Falleció el 11 de diciembre de 1919. — Sus hijos Elena, Sara y César Tinto, sus hermanos Emilio, Rafa [illegible] y Carlos Tinto, hermanos políticos, sobrinos y demás deudos invitan a sus relaciones a acompañar los restos del extinto al cementerio del Norte, hoy viernes 12 de diciembre a las 10 a. m. Se ruega no enviar coronas. Casa mortuoria, Viamonte 1121. Nota: Servicio casa Wm. Salaverce 213 - Callao y Córdoba.

OBLIGADO, DR. MARIANO — Falleció el 11 de diciembre de 1919. — Sus hijos Elena, Sara y César Obligado, hijo político Isabel Obligado de Soto, sus hermanos políticos Isabel Obligado de Soto, Francisco Soto y Calixto Soto, sobrinos y demás deudos invitan a sus relaciones a acompañar los restos de la extinta al cementerio del Norte hoy viernes 12 a las 4.30 p. m. Se ruega no enviar coronas. El duelo se despedirá por tarjeta. Casa mortuoria, Avenida Callao 416 y Andes 1230.

CLEMENTE [illegible] — Falleció el 11 de diciembre de 1919. — Su esposa María [illegible] de Rico, sus hijos Emma Rico [illegible], Delia y María, hijo político Vicente R. Lecumberri, sus hermanos políticos, sobrinos, primos y demás deudos invitan a sus relaciones a acompañar los restos del extinto al cementerio del Oeste, hoy viernes 12 de diciembre a las 9 a. m. Se ruega no enviar coronas. El duelo se despedirá por tarjeta. Casa mortuoria, Guayaquil 1611. Nota: El duelo se despedirá por tarjeta. Se ruega no enviar coronas. Casa mortuoria, San Juan 2090. Carruajes casa Tribarne (hijos de Juan Tribarne), Callao 416 y Andes 1230.

CESAR [illegible] — Falleció el 11 de diciembre de 1919. — Su esposa, Faustina Suárez de Manuel Pérez, sus hermanas, hermanos y demás deudos, invitan a sus relaciones a acompañar los restos del extinto al cementerio del Oeste hoy viernes 12 de diciembre a las 3.30 p. m. Favor que agradecerán. Casa mortuoria, Cochabamba 2150. Se ruega no enviar coronas. El duelo se despedirá por tarjeta. Carruajes casa Tribarne (hijos de Juan Tribarne), Callao 416 y Andes 1230.

[illegible] — Falleció el 11 de diciembre de 1919, la santa misa de Cuarto [illegible] María de la Merced Martínez de Quartino, sus hijos Florentina Q. de Luis, Luis y Juan Quartino, hijos políticos Andrés, Augusto y Ernesto Quartino, sobrinos, primos y demás deudos invitan a sus relaciones a acompañar los restos del extinto al cementerio del Oeste, hoy viernes 12 a las 2 p. m. El duelo se despedirá por tarjeta. Casa mortuoria, Brasil 441, Nota: El duelo se despedirá por tarjeta. Servicio de la casa Castro Piñal 637.

JOSE BLANCO RIVERA — q. e. p. d. — Falleció el 11 de diciembre de 1919. — Su hijo político Manuel Blanco, sus hermanos José y Ceferino, su primo José B. Abreu, su ahijado José S. Vieta y demás deudos invitan a sus relaciones a acompañar los restos del extinto al cementerio del Oeste, hoy viernes 12 a las 4.30 p. m. Casa mortuoria, Victoria 3037. El duelo se despedirá por tarjeta. Se ruega no enviar coronas. Nota: Carruajes Casa Pedro A. Moreyra, Lima 1

MARIA RAQUEL GOMEZ GRIMAU — q. e. p. d. — Falleció el 11 de diciembre de 1919, confortada con los auxilios de la santa religión y la bendición papal. — Su padre Cayetano Gómez Cuntín; sus hermanas María Mercedes, Sara G. de Gómez (ausente) y María Esther; su hermano político José Gómez (ausente), su abuelo Cayetano Grimau Gamba, su prometido doctor Francisco I. Quintana, tíos, tíos políticos, sobrinos y demás deudos invitan a sus relaciones a acompañar los restos de la extinta al cementerio del Norte, hoy viernes 12, a las 4 p. m. El duelo se despedirá por tarjeta. Casa mortuoria, Billinghurst 1617. Carruajes casa Lázaro Costa, Callao y Santa Fe y Rioja 280.

LUIS BRIGNOLE — q. e. p. d. — Falleció el 11 de diciembre de 1919 confortado con los auxilios de la santa religión. Su esposa Clara M. de Brignole, sus hijos Juan y Serafín Lázaro; su hija política Rosa M. de Brignole, su sobrina Teresa Molinari, sus nietos Luis Carlos, Esther y Amelia, sus hermanos políticos, sobrinos primos y demás deudos invitan a sus relaciones a acompañar los restos de la extinta al cementerio del Oeste, hoy viernes 12 a las 9.30 a. m. El duelo se despedirá por tarjeta. Se ruega no enviar coronas. Casa mortuoria, General Urquiza 1671.—Carruajes casa Lázaro Costa, Callao y Santa Fe y Rioja 280.

ADOLFO A. CASANOVA — q. e. p. d. — Falleció el 11 de diciembre de 1919.— Sus hermanos María Luisa, Luis José e Isabel Casanova, su hermana política Delia J. Curutchet de Casanova, su sobrinita Delia Justina y demás deudos invitan a sus relaciones a acompañar los restos del extinto al cementerio del Oeste, hoy viernes 12 a las 4 p. m. Unica invitación. El duelo se despedirá por tarjeta. Se ruega no enviar coronas. Casa mortuoria, Gurruchaga 1161.—Nota: Carruajes de la casa Zuccotti, Rivera 1080-82.

CLEMENTINA NEGRESSI DE AVOGLIO — Falleció el 11 de diciembre de 1919. — Su esposo Pasqua Avoglio, sus hijos María del Carmen y Angel Celestino, y Amalia, sus hijos políticos Carlos Nigrisoli y Margarita Salas, sus padres políticos Francisco Avoglio y Rosa Ferro, sus hermanos políticos Paula N. de Castro y Carlos, María Adela y María Luisa Negressi, sus nietos, sobrinos políticos, primos y demás deudos invitan a sus relaciones a acompañar los restos de la extinta al cementerio local hoy viernes 12 a las 4 p. m. El duelo se despedirá por tarjeta. Se ruega no enviar coronas. Casa mortuoria, Pasaje Santa Rosa 4952.—Carruajes casa Lázaro Costa, Callao y Santa Fe y Rioja 280.

ANTONIO BAGNASCO — q. e. p. d. — Falleció el 11 de diciembre de 1919. — Sus hermanos Jorge Bagnasco y Angela Bagnasco de Olivieri, sobrinos, primos y demás deudos invitan a acompañar los restos del extinto al cementerio de Flores hoy viernes 12 a las 3.40 p. m. Casa mortuoria, Bucarelli 1176. Carruajes casa Carlos Turina, Rivadavia 7368-62.

UBALDO F. VILLAMIL — q. e. p. d. — Falleció el 11 de diciembre de 1919. — Sus padres Benigno Villamil y Adela M. de Villamil, sus abuelos Francisco López y Virginia J. de López, tíos y demás deudos invitan a sus relaciones a acompañar los restos del extinto al cementerio del Oeste hoy viernes 12, a las 3 p. m. Casa mortuoria, Provincias Unidas 3737. Carruajes casa de Carlos Turina, Rivadavia 7368-62.

JUAN M. [illegible] — q. e. p. d. — Falleció el 11 de diciembre de 1919, confortado con los auxilios de la santa religión y la bendición papal. — Sus padres Pablo Stefanetti y Hermelinda B. de Stefanetti; sus hermanos Jerónimo, María, Antonia F. de Rocco, Enrique y Dionisio M. de Volpe; sus hermanos políticos Enrique Rocco, María E. de Stefanetti y Rafael Volpe; tíos, sobrinos, primos y demás deudos invitan a sus relaciones a acompañar los restos del extinto al cementerio del Oeste, hoy viernes 12 a las 10 a. m. Ruégase no enviar coronas. Casa mortuoria, Jorge Newbery 3420. El duelo se despedirá por tarjeta. Nota: Servicio cochería Spallarossa; Azcuénaga 940.

MAGDALENA C. DE VILA — q. e. p. d. — Falleció el 11 de diciembre de 1919 — Sus hijos, Ana V. de Mazzeo (ausente), Silvia V. de Genel, Ramón, Josefa y Sara; sus hijos políticos, Salvador Mazzeo (ausente), Gilda Genel y Raúl B. de Vila; sus nietos, sobrinos y demás deudos invitan a sus relaciones a acompañar los restos de la extinta al cementerio del Oeste, hoy viernes 12, a las 2 p. m. Casa mortuoria, Victoria 3037. El duelo se despedirá por tarjeta. Se ruega no enviar coronas. Nota: Carruajes casa Lázaro Costa, Callao y Santa Fe y Rioja 280.

MARIA MUZIO DE TISCORNIA Y MILIA TISCORNIA DE VIDAL — q. e. p. d. — Fallecieron el 12 y 9 de diciembre de 1918 su familia, invita a sus relaciones a las misas que por el descanso de sus almas se dirán en la iglesia San Carlos, mañana sábado 13 de diciembre, a las 9 a. m. El duelo se despedirá por tarjeta.

CELESTINO DELLEPIANE — q. e. p. d. — Falleció el 12 de diciembre de 1919. — La familia del extinto invita a sus relaciones al funeral que en sufragio de su alma se celebrará mañana 13 a. m. en la iglesia de Carmen, Trijunvirato y Cullen (Villa Urquiza). Favor que agradecerán. El duelo se despedirá por tarjeta. v13

DOMICIANA BEJARANO DE MALLO — q. e. p. d. — Falleció el 11 de diciembre de 1919. — Su esposo Antonio Mallo, hijos y demás deudos, invitan a sus relaciones a rogar a Dios por el descanso de su alma, en las misas que se oficiarán en el templo del Pilar, mañana sábado 13, a las 9.30 a. m. Favor que agradecerán.

BALBINO GARCIA — q. e. p. d. — Falleció el 9 de diciembre de 1919. — Confortado con los auxilios de la santa religión y la bendición papal, su esposa doña Dionisia Vázquez de García, su hija política María Teresa y Mercedes, su madre política Catalina D. de Vázquez, sus hermanos Juan (ausente), Rafael, Catalina y Laurcano, hermanos y hermanas políticos sobrinos, primos y demás deudos invitan a sus relaciones el fallecimiento y que sus restos fueran inhumados en el cementerio del Oeste, ayer jueves 11, 8 de la mañana. Servicio a cargo casa Lázaro Costa, Callao y Santa Fe y Rioja 280.

PEDRO CARREAILLO — q. e. p. d. — Falleció el 12 de diciembre de 1919. — En el sufragio de su alma se [illegible] en la iglesia de la Piedad, hoy viernes 12 a las 10 a. m.

PEDRO TADDEO — q. e. p. d. — Falleció el 10 de octubre de 1919. Su esposa Rosa V. de Taddeo, sus hijas María Teresa y Mercedes, su señora madre política Catalina D. de Taddeo, sus hermanos Juan (ausente), Rafael, Catalina y Laurcano, hermanos y hermanas políticos sobrinos, primos y demás deudos invitan a sus relaciones a acompañar los restos del extinto al cementerio del Oeste, hoy viernes 11, a las 4 p. m. Favor que agradecerán. El duelo se despedirá por tarjeta. Casa mortuoria, Santa Fe 3047. Carruajes casa Lázaro Costa, Callao y Santa Fe y Rioja 280.

EUGENIO BONACALZA — q. e. p. d. — Falleció el 11 de diciembre de 1919. — Su esposa Rosa B. de Bonacalza, sus hijos Carmen B. de López Taibo, Angel, Luisa y Enrique, su hijo político Carlos Taibo, sus nietos, hermanos políticos, sobrinos y demás deudos invitan a sus relaciones a acompañar los restos del extinto al cementerio del Oeste, hoy viernes 12 a las 9 a. m. El duelo se despedirá por tarjeta. Se ruega no enviar coronas. Casa mortuoria, Pasaje Santa Rosa 4952.—Carruajes casa Lázaro Costa, Callao y Santa Fe y Rioja 280.

JUANA I. DE MARTIN — q. e. p. d. — Falleció el 11 de diciembre de 1919, confortada con los auxilios de la santa religión y la bendición papal. — Su hijo, hija política, nietos y demás deudos participan a sus relaciones el deseo y que sus restos sean inhumados en el cementerio del Norte, hoy viernes 12 a las 4 p. m. Se ruega no enviar coronas. El duelo se despedirá por tarjeta. Casa mortuoria, Billinghurst 1617. Carruajes casa Lázaro Costa, Callao y Santa Fe y Rioja 280.

JUAN C. BANCALARI — q. e. p. d. — Falleció el 11 de diciembre de 1919, confortado con los auxilios de la santa religión y la bendición papal. — Su esposa Angela Copello de Bancalari; sus hijos Juan Miguel, Rosa B. de Bancalari, Margarita B. de Benvenuto, Raúl, María Angélica, Ana María B. de Benvenuto y Marcelo; sus hijos políticos Celino L. Benvenuto, Andrés Roberto Benvenuto y Sara Linari de Bancalari, sus nietos, sus hermanas Rosalía B. de Risquito y María Teresa B. de Emina, sus hermanos políticos, sobrinos, primos y demás deudos invitan a sus relaciones a acompañar los restos del extinto al cementerio del Oeste, hoy viernes 12 a las 4 p. m. Unica invitación. El duelo se despedirá por tarjeta. Se ruega no enviar coronas. Casa mortuoria, Gurruchaga 1161.—Nota: Carruajes de la casa Zuccotti, Rivera 1080-82.

JUAN JOSE MATEOS — q. e. p. d. — Falleció el 11 de diciembre de 1919 — Sus padres José María Mateos y Adelina C. de Mateos; su abuela Asunción D. de Castellón; sus tíos Cristóbal Mateos, Margarita A. de Mateos, Isabel C. de Parr (ausente), Andrés Castellón, Enrique Castellón (ausente), Ernesto Castellón, Pedro Castellón, Asunción Castellón y Rosario M. de Martín; primos y demás deudos invitan a sus relaciones a acompañar los restos del extinto al cementerio del oeste, hoy viernes 12 a las 2 a. m. Casa mortuoria, Brasil 441, Nota: El duelo se despedirá por tarjeta. Servicio de la casa Castro Piñal 637.

JOSE BLANCO RIVERA — q. e. p. d. — Falleció el 11 de diciembre de 1919. — Su hijo político Manuel Blanco, sus hermanos José y Ceferino, su primo José B. Abreu, su ahijado José S. Vieta y demás deudos invitan a sus relaciones a acompañar los restos del extinto al cementerio del Oeste, hoy viernes 12 a las 4.30 p. m. Casa mortuoria, Victoria 3037. El duelo se despedirá por tarjeta. Se ruega no enviar coronas. Nota: Carruajes casa Lázaro Costa, Callao y Santa Fe y Rioja 280.

MARIA RAQUEL GOMEZ GRIMAU — q. e. p. d. — Falleció el 11 de diciembre de 1919, confortada con los auxilios de la santa religión y la bendición papal. — Su padre Cayetano Gómez Cuntín; sus hermanas María Mercedes, Sara G. de Gómez (ausente) y María Esther; su hermano político José Gómez (ausente), su abuelo Cayetano Grimau Gamba, su prometido doctor Francisco I. Quintana, tíos, tíos políticos, sobrinos y demás deudos invitan a sus relaciones a acompañar los restos de la extinta al cementerio del Norte, hoy viernes 12 a las 4 p. m. El duelo se despedirá por tarjeta. Se ruega no enviar coronas. Casa mortuoria, Billinghurst 1617. Carruajes casa Lázaro Costa, Callao y Santa Fe y Rioja 280.

MADRE A. M. LUISA DE CAMIRAN, religiosa del Sagrado Corazón de Jesús. — q. e. p. d. — Falleció el 10 de diciembre de 1919 confortada con los auxilios de la santa religión. — La reverenda madre superiora y demás religiosas participan a sus relaciones que sus restos serán inhumados en el cementerio del Oeste, hoy viernes 12, a las 10 a. m. previa misa de cuerpo presente que se oficiará en la capilla del Colegio Callao 1272, a las 9 a. m. Unica invitación.—Carruajes en la casa de José Spallarossa e hijos, Corrientes 2180.

JUAN C. BANCALARI — q. e. p. d. — Falleció el 11 de diciembre de 1919, confortado con los auxilios de la santa religión y la bendición papal. — Su esposa Angela Copello de Bancalari; sus hijos Juan Miguel, Rosa B. de Bancalari, Margarita B. de Benvenuto, Raúl, María Angélica, Ana María B. de Benvenuto y Marcelo; sus hijos políticos Celino L. Benvenuto, Andrés Roberto Benvenuto y Sara Linari de Bancalari, sus nietos, sus hermanas Rosalía B. de Risquito y María Teresa B. de Emina, sus hermanos políticos, sobrinos, primos y demás deudos invitan a sus relaciones a acompañar los restos del extinto al cementerio del Oeste, hoy viernes 12 a las 4.30 p. m. Unica invitación. El duelo se despedirá por tarjeta. Se ruega no enviar coronas. Casa mortuoria, Gurruchaga 1161.—Nota: Carruajes de la casa Zuccotti, Rivera 1080-82.

EUGENIO BONACALZA — q. e. p. d. — Falleció el 11 de diciembre de 1919. — Su esposa Rosa B. de Bonacalza, sus hijos Carmen B. de López Taibo, Angel, Luisa y Enrique, su hijo político Carlos Taibo, sus nietos, hermanos políticos, sobrinos y demás deudos invitan a sus relaciones a acompañar los restos del extinto al cementerio del Oeste, hoy viernes 12 a las 9 a. m. El duelo se despedirá por tarjeta. Se ruega no enviar coronas. Casa mortuoria, Pasaje Santa Rosa 4952.—Carruajes casa Lázaro Costa, Callao y Santa Fe y Rioja 280.

JUANA I. DE MARTIN — q. e. p. d. — Falleció el 11 de diciembre de 1919, confortada con los auxilios de la santa religión y la bendición papal. — Su hijo, hija política, nietos y demás deudos participan a sus relaciones el deseo y que sus restos sean inhumados en el cementerio del Norte, hoy viernes 12 a las 4 p. m. Se ruega no enviar coronas. El duelo se despedirá por tarjeta. Casa mortuoria, Billinghurst 1617. Carruajes casa Lázaro Costa, Callao y Santa Fe y Rioja 280.

LUIS BRIGNOLE — q. e. p. d. — Falleció el 11 de diciembre de 1919 confortado con los auxilios de la santa religión. Su esposa Clara M. de Brignole, sus hijos Juan y Serafín Lázaro; su hija política Rosa M. de Brignole, su sobrina Teresa Molinari, sus nietos Luis Carlos, Esther y Amelia, sus hermanos políticos, sobrinos primos y demás deudos invitan a sus relaciones a acompañar los restos de la extinta al cementerio del Oeste, hoy viernes 12 a las 9.30 a. m. El duelo se despedirá por tarjeta. Se ruega no enviar coronas. Casa mortuoria, General Urquiza 1671.—Carruajes casa Lázaro Costa, Callao y Santa Fe y Rioja 280.

ADOLFO A. CASANOVA — q. e. p. d. — Falleció el 11 de diciembre de 1919.— Sus hermanos María Luisa, Luis José e Isabel Casanova, su hermana política Delia J. Curutchet de Casanova, su sobrinita Delia Justina y demás deudos invitan a sus relaciones a acompañar los restos del extinto al cementerio del Oeste, hoy viernes 12 a las 4 p. m. Unica invitación. El duelo se despedirá por tarjeta. Se ruega no enviar coronas. Casa mortuoria, Gurruchaga 1161.—Nota: Carruajes de la casa Zuccotti, Rivera 1080-82.

CLEMENTINA NEGRESSI DE AVOGLIO — Falleció el 11 de diciembre de 1919. — Su esposo Pasqua Avoglio, sus hijos María del Carmen y Angel Celestino, y Amalia, sus hijos políticos Carlos Nigrisoli y Margarita Salas, sus padres políticos Francisco Avoglio y Rosa Ferro, sus hermanos políticos Paula N. de Castro y Carlos, María Adela y María Luisa Negressi, sus nietos, sobrinos políticos, primos y demás deudos invitan a sus relaciones a acompañar los restos de la extinta al cementerio local hoy viernes 12 a las 4 p. m. El duelo se despedirá por tarjeta. Se ruega no enviar coronas. Casa mortuoria, Pasaje Santa Rosa 4952.—Carruajes casa Lázaro Costa, Callao y Santa Fe y Rioja 280.

ANTONIO BAGNASCO — q. e. p. d. — Falleció el 11 de diciembre de 1919. — Sus hermanos Jorge Bagnasco y Angela Bagnasco de Olivieri, sobrinos, primos y demás deudos invitan a acompañar los restos del extinto al cementerio de Flores hoy viernes 12 a las 3.40 p. m. Casa mortuoria, Bucarelli 1176. Carruajes casa Carlos Turina, Rivadavia 7368-62.

CRISANTO [illegible] — q. e. p. d. — Falleció el 11 de diciembre de 1919, confortado con los auxilios de la santa religión y la bendición papal. Sus hijos Marcos P. y Daniel T. Jurado, sus hijas políticas Celedonia Lancaster de Jurado y Santa Vázquez de Jurado; hermana política, nietos y demás deudos invitan a sus relaciones a acompañar los restos de la extinta al cementerio del Oeste, hoy viernes 12 a las 9.30 a. m. Casa mortuoria, Rincón 2681.—Carruajes casa Carlos Turina, Rivadavia 7368-62.

UBALDO F. VILLAMIL — q. e. p. d. — Falleció el 11 de diciembre de 1919. — Sus padres Benigno Villamil y Adela M. de Villamil, sus abuelos Francisco López y Virginia J. de López, tíos y demás deudos invitan a sus relaciones a acompañar los restos del extinto al cementerio del Oeste hoy viernes 12, a las 3 p. m. Casa mortuoria, Provincias Unidas 3737. Carruajes casa de Carlos Turina, Rivadavia 7368-62.

PARTICIPACION DE SEPELIOS

FELIPA CLARO Vda. de IGLESIAS — q. e. p. d. — Falleció el 10 de diciembre de 1919.—Su familia participa a sus relaciones que sus restos han sido inhumados en el cementerio del Oeste, ayer jueves a las 4 p. m.

LORENZO MONBIROU — q. e. p. d. — Falleció el 11 de diciembre de 1919 — Su hermana Juana, (ausente), sus sobrinos (ausentes) y demás deudos participan a sus relaciones el fallecimiento y que sus restos fueran inhumados en el cementerio del Oeste, ayer jueves 11, 8 de la mañana. Servicio a cargo casa Lázaro Costa, Callao y Santa Fe y Rioja 280

MISAS Y FUNERALES

PEDRO CARREAILLO — q. e. p. d. — Falleció el 12 de diciembre de 1919. En el sufragio de su alma se [illegible] en la iglesia de la Piedad, hoy viernes 12 a las 10 a. m.

MARIA MUZIO DE TISCORNIA Y MILIA TISCORNIA DE VIDAL — q. e. p. d. — Fallecieron el 12 y 9 de diciembre de 1918 su familia, invita a sus relaciones a las misas que por el descanso de sus almas se dirán en la iglesia San Carlos, mañana sábado 13 de diciembre, a las 9 a. m. El duelo se despedirá por tarjeta.

CELESTINO DELLEPIANE — q. e. p. d. — Falleció el 12 de diciembre de 1919. — La familia del extinto invita a sus relaciones al funeral que en sufragio de su alma se celebrará mañana 13 a. m. en la iglesia de Carmen, Trijunvirato y Cullen (Villa Urquiza). Favor que agradecerán. El duelo se despedirá por tarjeta. v13

DOMICIANA BEJARANO DE MALLO — q. e. p. d. — Falleció el 11 de diciembre de 1919. — Su esposo Antonio Mallo, hijos y demás deudos, invitan a sus relaciones a rogar a Dios por el descanso de su alma, en las misas que se oficiarán en el templo del Pilar, mañana sábado 13, a las 9.30 a. m. Favor que agradecerán.

BALBINO GARCIA — q. e. p. d. — Falleció el 9 de diciembre de 1919. — Confortado con los auxilios de la santa religión y la bendición papal, su esposa doña Dionisia Vázquez de García, su hija política María Teresa y Mercedes, su madre política Catalina D. de Vázquez, sus hermanos Juan (ausente), Rafael, Catalina y Laurcano, hermanos y hermanas políticos sobrinos, primos y demás deudos invitan a sus relaciones el fallecimiento y que sus restos fueran inhumados en el cementerio del Oeste, ayer jueves a las 4 p. m.

PEDRO TADDEO — q. e. p. d. — Falleció el 10 de octubre de 1919. Su esposa Rosa V. de Taddeo, sus hijas María Teresa y Mercedes, su señora madre política Catalina D. de Taddeo, sus hermanos Juan (ausente), Rafael, Catalina y Laurcano, hermanos y hermanas políticos sobrinos, primos y demás deudos invitan a sus relaciones el fallecimiento y que sus restos fueran inhumados en el cementerio del Oeste, ayer jueves 11, 8 de la mañana. Servicio a cargo casa Lázaro Costa, Callao y Santa Fe y Rioja 280.

ARTURO C. AULIU — q. e. p. d. — Falleció el 11 de diciembre de 1919.— Su señora madre Teresa Rivas de Auliu; sus hermanos Teresa A. de Sicaluara (ausente), Rita A. de Dubis, Manuela A. de Bloise, Pura A. de Colquhoun, Alfredo, Blanca y Eduardo; sus hermanos políticos José Bloise, Próspero Dubus, Carlos Colquhoun y Alfredo Sicaluara (ausente), sobrinos y demás deudos invitan a sus relaciones a acompañar los restos del extinto al cementerio del Oeste, hoy viernes 12, a las 4.30 p. m. Unica invitación. El duelo se despedirá por tarjeta. Casa mortuoria, Junín 2[illegible] Carruajes en la casa de José Spallarossa e hijos, Corrientes 2180.

MARIA RAQUEL GOMEZ GRIMAU — q. e. p. d. — Falleció el 11 de diciembre de 1919, confortada con los auxilios de la santa religión y la bendición papal. — Su padre Cayetano Gómez Cuntín; sus hermanas María Mercedes, Sara G. de Gómez (ausente) y María Esther; su hermano político José Gómez (ausente), su abuelo Cayetano Grimau Gamba, su prometido doctor Francisco I. Quintana, tíos, tíos políticos, sobrinos y demás deudos invitan a sus relaciones a acompañar

BRAVO BARROS y Cía.

...TES 1664. — *JUDI...* ...ción pública, libre, ininterrumpida y ... Edificio Mies construído. Puede ... a contado y recibe de la ... Dr. Eladislao F. Frontán, ... Juzgado del Crimen de Quilmes. Informes en el mismo edificio, calle D. Miguel ... Banco Hipotecario Nacional, ... Banco Provincial de Buenos Aires, ... Banco Popular de Andenes. Base ... de 40.000 cédulas argentinas, con ... deberá continuarse a sello de plazo. ... LUNES 18 de diciembre, a las 3 p. ... Muestro hall, 351 San Martín, 361. ... 1m476 (19v25) por 35m70 (div.) ... resulte dentro de los muros que ... medianeros. Edificio: Sala, comedor, ... cuatro dormitorios, dos piezas ... para servicio, vestíbulo de baño, co... y dos patios. Frente imitación piedra, ... frescos de yeso, carpintería de cedro, ... de azotea, pisos pino de tea y mo... fus eléctricas, agua corriente, cale... efectos. 2 ojo. Informes, 351 San Martín, ... BRAVO BARROS y Cía. de

...00 CEDULAS — BASE: ... Para obtener alta renta, Güemes ... 3645, entre Salvador y Vidt. A una ... de Santa Fe y a dos de Coronel ... Pidiendo para altos. En la parte ... bajos no cubierta por la edificación ... m. aproximadamente), puede estar... adecuadamente una industria o de... Puede producir $ 6.000 al año. Base... 000, con 83.500 cédulas. Llave en ...

DOMINGO 14 de diciembre, a las 4 ... en la misma propiedad. Terreno: ... 8m42, 36m53 y 19m39. Ad corpus. ... 2 amplios locales, con 3 y 4 ha... respectivamente, cocina, baño, ... eléctricas. Puede visitarse de 3 a ... de 4 a 5. Títulos perfectos. In... 351 San Martín 361.—BRAVO BA... y Cía. dic7

...NORTE, PARA RENTA. ... 12 o|o al año. Casa Bermejo ... entre Marsella y Charcas. A una ... de la Avenida Santa Fe y a dos de ... Edificio compuesto por cuatro de... tamentos. Renta, fácil $ 2.400 al año. ... Dr. Arturo Seeber, secretario señor ... Depietri. Juicio sucesorio de don ... de la Riestra. Base $ 20.000.

... VIERNES 19 de diciembre, a las 3 ... en nuestro hall. 351 San Martín, 361. ... 5m85 (19v) por 25m92 (43v6), según ... Construído de 12m83 (43v6) en el otro. ... Edificio: Cuatro departamentos con dos ... y cuatro habitaciones, cocina y dependencias cada uno. Cielorrasos yeso, carpintería de cedro, pisos pino de tea, mosaicos, ... eléctricas, agua corriente, calefacción ... Frente imitación piedra, ... de azotea, pisos pino de tea y mo... fus eléctricas, agua corriente, cale... efectos. 2 ojo. Informes, 351 San Martín, ... BRAVO BARROS y Cía. de

...CASA GAZCON 1227 — PARA ... habitar, entre Cabrera y Gorriti. A una cuadra de Córdoba y Río de Janeiro. Linda ... Base, $ 22.000. Reconoce una hipo... de 12.500 cédulas argentinas.

... DOMINGO 14 de noviembre, a las 3 ... en la misma propiedad. Terreno: ... por 44v17 y 43v76, contrafrente 9v85. ... Ad corpus. Edificio: vestíbulo, sala, escritorio, comedor, 4 dormitorios, baño, cocina, ... y dos piezas para servicio. Frente imitación piedra, cielorrasos de yeso, carpintería de cedro, pisos pino de tea y mosaico, columnas, luz eléctrica, agua corriente y cloacas. Títulos perfectos. Informes, 351 San Martín 361. —BRAVO BARROS y Cía. de

...EN LA PATERNAL. — Calle Manuela 2447, entre Segui y Campos (edificándose). A 2 cuadras de Donato Alvarez, a 3 de la Avda. San Martín, y a 5 de la estación La Paternal, del F. C. P. Base $ 3.000.

... DOMINGO 14 de diciembre, a las 4 ... en la misma propiedad. Terreno: ... Ad corpus. Edificio: 1 habitaciones, cocina, galería. Títulos perfectos. Informes, 351 San Martín 361.—BRAVO BARROS y Cía. dic7

...CASA AL LADO DE LA AV. ... Riveras. — Judicial. — Calle Lavalleja 1235, entre Riveras y Cabrera. ... venta. Juez doctor Juan Carlos Lagos, secretaría doctor Arturo Palleja. Juicio sucesorio de don Valentín Larroca. Base, pesos $6.668.

... DOMINGO 14 de diciembre a las 3.30 ... en la misma propiedad. Terreno: ... (10v98) por 27m42 (45v72) en un ... (45v98) en el otro y 13m80 ... (15v78). en el contrafrente. Edificio: 6 ha... cinco piezas más de madera y ... cocina, cuarto de baño, pileta y patio. ... para altos. Pisos pino de tea ... mosaico, carpintería de cedro, agua co... corriente y cloacas. Adequinado pago, 6 o|o a cuenta de precio. Comisión 2 o|o. Informes, 351 San Martín 361. —BRAVO BARROS y Cía. dic7

...CASA EN MAR DEL PLATA — Judicial. — Muy bien ubicada. Calle 25 de Mayo 3033, entre Rioja y Catamarca. A 1 cuadra de la plaza y avenida Laro, de: Boulevard Independencia y del tranvía y a media de la playa. "La Perla". Juez Dr. Arturo Seeber, secretario Dr. Héctor Depietri. Juicio sucesorio de don Jorge de la Riestra. Base $ 15.000.

... VIERNES 19 de diciembre, a las 3 ... en nuestro hall. 351 San Martín, 361. ... 12m134 (14v) por 24m64 (40v9). Edificio: Sala, comedor, tres dormitorios, cuarto de baño instalado, dos piezas en altos para servicio y dependencias. Cielorrasos de yeso, pisos pino de tea, carpintería de cedro, pisos pino de tea, luz eléctrica, agua corriente y cloacas. Títulos perfectos. Informes, 351 San Martín 361.—BRAVO BARROS y Cía. de

...CASA EN LA PATERNAL. — Calle Manuela 2447, entre Segui y Campos (edificándose). A 2 cuadras de Donato Alvarez, a 3 de la Avda. San Martín, y a 5 de la estación La Paternal, del F. C. P. Base $ 3.000.

... DOMINGO 14 de diciembre, a las 4 ... en la misma propiedad. Terreno: 10v66 por 50. Ad corpus. Edificio: sala, escritorio, comedor, tres dormitorios, baño instalado, dos piezas para servicio, cocina y dependencias. Títulos perfectos. Informes, 351 San Martín 361.—BRAVO BARROS y Cía. dic7

...CASA AL LADO DE LA AV. ... Riveras. — Judicial. — Calle Lavalleja 1235, entre Riveras y Cabrera. ... venta. Juez doctor Juan Carlos Lagos, secretaría doctor Arturo Palleja. Juicio sucesorio de don Valentín Larroca. Base, pesos $6.668.

... DOMINGO 14 de diciembre a las 3.30 ... en la misma propiedad. Terreno: ... (10v98) por 27m42 (45v72) en un ... (45v98) en el otro y 13m80 ... (15v78). en el contrafrente. Edificio: 6 ha... cinco piezas más de madera y ... cocina, cuarto de baño, pileta y patio. ... para altos. Pisos pino de tea ... mosaico, carpintería de cedro, agua co... corriente y cloacas. Adequinado pago, 6 o|o a cuenta de precio. Comisión 2 o|o. Informes, 351 San Martín 361. —BRAVO BARROS y Cía. dic7

...EN PALERMO. — LLAVE en ... mano. Mister 5418, entre Andrés Arguibel y Fitzroy. Edificio bien construído. Puede ... en $ 6.000 al año. A tres cuadras de Santa Fe y Coronel Díaz. Base $ 20.000. Podrá constituirse con ... hipoteca de $ 15.000 a uso o dos años de ... 7 o|o anual.

... DOMINGO 14 de diciembre, a las 4 ... en la misma propiedad. Terreno: ... 8m42, 36v53 y 19v39. Ad corpus. ... 2 amplios locales, con 3 y 4 ha... respectivamente, cocina, baño, ... eléctricas. Puede visitarse de 3 a ... de 4 a 5. Títulos perfectos. In... 351 San Martín 361.—BRAVO BA... y Cía. dic7

...CASA HABITACION al Sud. ... 1614, entre Brasil y Garay. Sobre ... plaza Garay. A dos cuadras de Entre ... y en muy linda ubicación. Base pesos ... mitad al contado y mitad a un año ... 7 o|o de interés.

... MIERCOLES 17 de diciembre, a las 3 ... en nuestro hall. 3v62x51v45. Ad cor... Vestíbulo, sala, escritorio, ... antecomedor, 4 dormitorios, una ... cocina, baño chico, 2 piezas para ser... jardín, pileta, patio y sótano. Visítese ... de 4 a 5. La casa no tiene cartel. Títu... perfectos. Informes, 351 San Martín, ... BRAVO BARROS y Cía. d10

...BERNARDO DE IRIGOYEN ... 1102. Para obtener alta renta. Con ca... Entre Avenida Caseros y Brasil. A ... cuadra de la Plaza y estación Constitución. Edificio nuevo de tres pisos. Gran local para negocio en la planta baja y dos ... de familia altos. Produce actualmente, con alquileres muy bajos, $ 7080 ... año, pudiendo dar mucho más. Base $ 140.000. Reconoce una hipoteca de 45.000 ... argentinas.

... MIERCOLES 17 de diciembre, a las 3 ... en nuestro hall. Terreno: 10 varas por 37v73 y 38v56. Ad corpus. Edificio: Planta baja: Local, 5 habitaciones, cocina, depósito, 1.o y 2.o pisos altos: Una casa en cada piso, con hall, sala, escritorio, comedor, antecomedor, 4 dormitorios, dos baños (uno instalado), despensa, cocina, ... y dos piezas para servicio. El todo ... está alquilado en $ 190 mensuales, con contrato hasta el 1.o de agosto de 1925. ... Visítese. Títulos perfectos. Informes, 351 San Martín 361.—BRAVO BARROS y Cía. dic10

...CHALET EN VILLA DEL ... Parque.—Calle Holgueras 2866, entre Malin... y Nogoyá. Moderno. Con jardín. una ... de frente. Base $ 20.000. Producirá ... 3.600 de renta al año con llave en mano. Base, $2.000 $. Podrán quedar en hipoteca $ ... años y 8 o|o de interés.

... DOMINGO 14 de diciembre, a las 2 ... en la misma propiedad. Terreno 20 ... por 43v15, con un martillo a favor y otro ... contra. Ad corpus. Edificio: sala, co... estufa, cuatro habitaciones, baño ... instalado, dos piezas para servicio, coci... despensa, sótano, terraza, galpón de ... madera y cinc. Llaves en la casa No. 2328. ... perfectos. Informes, 351 San Martín 361. —BRAVO BARROS y Cía. d7

...CASA EN CABALLITO. — ... Central, Judicial. Sobre el subterráneo, Av... nida Emilio Mitre 115, entre Provincias ... Unidas y Hualfín. A una cuadra de la Av. ... Rivadavia y a tres de la estación del subterráneo. Adoquinado pagado al frente. Juez ... Dr. Fernando M. Colombres, secretario ... doctor Oswaldo Rocha. Juicio sucesorio de ... Elena Chague de Zabaljuin. Base pesos 12.000.

... DOMINGO 21 de diciembre, a las ... en la misma propiedad. Terreno 8m66 ... (10v) por 32m04 (57v). Edificio: Comedor, ... 3 habitaciones, cocina, baño chico, ... cocina, pileta y patio. Vasija de ma... y jardín al frente. Cielorrasos de ye... pisos pino de tea, columnas agua corriente ... y luz eléctrica. $ o|o a cuenta de precio. ... Comisión 2 o|o Informes 351 San Martín ... 361. — BRAVO BARROS y Cía. d10

...CASA AL SUD — 12 o|o DE ... renta. Judicial, Julio 673, entre Venezuela ... y México. Buen edificio que produce $ 410 ... al año. A una cuadra de las Avenidas Independencia y próximo a la Plaza ... y estación Once. Juez doctor Fernando ... Colombres, secretario doctor Oswaldo ... Rocha. Juicio sucesorio de doña Elena ... de Zabaljuin. Base $ 10.000.

... DOMINGO 21 de diciembre, a las ... p. m., en la misma propiedad. Terreno: ... (10v) por 43m80 (58v). Edificio: ... Vestíbulo, sala, comedor, cinco dormito... dos piezas para servicio, cuarto de ba... cocina, 2 lavaderos, 2 patios. Frente ... pintado al óleo, cielorrasos de yeso, ... de azotea, carpintería de cedro pisos pino ... de tea y mosaico, columnas, luz eléctrica, ... agua corriente y cloacas. $ o|o a cuenta de ... precio. Comisión 2 o|o. Informes, 351 San ... Martín 361. — BRAVO BARROS y Cía. d11

...CASA EN LA PATERNAL. — ... Judicial. Frente al teatro Argentina, ... cuadra de la avenida 55 y a una ... de la Avenida Santa Fe y a dos de ... Edificio compuesto por cuatro de... tamentos. Renta, fácil $ 2.400 al año. ... Dr. Arturo Seeber, secretario señor ... Depietri. Juicio sucesorio de don ... de la Riestra. Base $ 20.000.

... VIERNES 19 de diciembre, a las 3 ... en nuestro hall. 351 San Martín, 361. ... 5m85 (19v) por 25m92 (43v6), según ... Construído de 12m83 (43v6) en el otro. ... Edificio: Cuatro departamentos con dos ... y cuatro habitaciones, cocina y dependencias cada uno. Cielorrasos yeso, carpintería de cedro, pisos pino de tea, luz eléctrica, agua corriente, calefacción ... Frente imitación piedra, ... de azotea, pisos pino de tea y mo... fus eléctricas, agua corriente, cale... efectos. 2 ojo. Informes, 351 San Martín, ... BRAVO BARROS y Cía. de

...CHALET EN BELGRANO — Con gran jardín. — O'Higgins 1354, entre Pampa y Blanco Encalada. Moderno, lujoso, de... tilo inglés. Construído con materiales de primer orden y bajo la dirección del ar... quitecto C. E. Harpes. A dos cuadras del Paseo de las Barrancas. A tres de la estación (C) con servicio eléctrico y en el punto más significativo de la parroquia. Rodeado de jardín y de preciosas residencias de lujo. Con llave en mano Base, $ 65.000. Recibiría una hipoteca de 50.000 cédulas argentinas.

... EL JUEVES 18 de diciembre a las 3 p. m., en nuestro hall. Terreno 18x30 varas. Ad corpus. Edificio: vestíbulo, gran sala, living room, con estufa estilo Jacobean de roble, hierro, comedor, con estufa, antecomedor, lavoir, cocina, antecocina, y en el fondo un chalecito para herramientas. Planta alta: cuatro dormitorios, cuarto de ropero, baño lujosamente instalado y pieza independiente para el servicio. Construcción: hecha a todo costo, verja de material y hierro, jardín en su frente, contrafrente, fondo, cielo rasos de yeso, carpintería de cedro, escalera de cedro, celosías, instalación de luz eléctrica embutida. Visítese de 2 a 5 con tarjeta de nuestro escritorio. Títulos perfectos. Informes 351 San Martín 361.—BRAVO BARROS y Cía. d11

...AVENIDA ENTRE RIOS ... 1079. A una cuadra de San Juan. 425 varas cuadradas, con construcciones. La excepcional ubicación y las dimensiones del terreno hacen adaptable para levantar una gran propiedad de renta Afirmado de madera. Venta por división de condominio. Base $ 40.000.

... EL MIERCOLES 17 de diciembre, a las 3 p. m., en nuestro hall. Terreno: 10 varas por 42v40. Ad corpus. Edificio: sala, cuatro piezas. Títulos perfectos. Informes, 351 San Martín 361.—BRAVO BARROS y Cía. d11

...CASA EN MAR DEL PLATA — Judicial. — Muy bien ubicada. Calle 25 de Mayo 3033, entre Rioja y Catamarca. A 1 cuadra de la plaza y avenida Laro, de: Boulevard Independencia y del tranvía y a media de la playa. "La Perla". Juez Dr. Arturo Seeber, secretario Dr. Héctor Depietri. Juicio sucesorio de don Jorge de la Riestra. Base $ 15.000.

... EL VIERNES 19 de diciembre, a las 3 p. m., en nuestro hall. 351 San Martín, 361. Terreno: 12m134 (14v) por 24m64 (40v9). Edificio: Sala, comedor, tres dormitorios, cuarto de baño instalado, dos piezas en altos para servicio y dependencias. Cielorrasos de yeso, pisos pino de tea, luz eléctrica, agua corriente y cloacas. $ o|o a cuenta de precio. Comisión 2 o|o. Informes, 351 San Martín 361.—BRAVO BARROS y Cía. dic7

...CASA EN MARTINEZ MO... derna. Se compra con 1.500 $. Conocida por "Villa Antoinette". Pueyrredón entre Av. Centenario (adoquinada) y Tres Sargentos. Para habitación propia. A nueve cuadras al N. O. de la estación. Base, $ 6.500. Reconoce una hipoteca de 5.000 cédulas argentinas.

... EL DOMINGO 14 de diciembre, a las 3 p. m., en la misma propiedad. Terreno: 10 varas por 46v91 y 46v76. Ad corpus. Edificio: vestíbulo, sala habitaciones, baño, cocina, molino y jardín. Títulos perfectos. Informes, 351 San Martín 361.—BRAVO BARROS y Cía. d7

...EN BELGRANO — 12 o|o DE ... renta. Muy bien ubicada. Casa calle Moldes 2362, entre Olazábal y Blanco Encalada. A dos cuadras de la plaza General Paz y a tres de Cabildo. Buen edificio que produce $ 1.500 al año. Adoquinado pago. Base, $ 13.000.

... EL DOMINGO 14 de diciembre, a las 4 p. m., en la misma propiedad. Terreno: 10v66 por 50. Ad corpus. Edificio: sala, escritorio, comedor, tres dormitorios, baño instalado, dos piezas para servicio, cocina y dependencias. Títulos perfectos. Informes, 351 San Martín 361.—BRAVO BARROS y Cía. d7

...SOBRE EL PARQUE PATRI... cios. — Judicial. — Casa calle Iguazú 463 y 470, entre Tapungate y Aconcagua. A 1 cuadra de Constitución (adoquinada), a 4 de la Avenida Caseros y a una media del Parque de los Patricios. Juez doctor Olegario F. Sirí, secretario señor Vicente D. Orsoni. Testamentarías de don Ludovico Molli y doña Catalina Bossero de Molli. Base, $ 6.475. Produce alta renta.

... EL DOMINGO 14 de diciembre a las 3 p. m., en la misma propiedad. Terreno: 17v79 (9v) por 41m82 (48v). Edificio: Local para negocio con piso de mosaico y con entrada independiente, nueve piezas de madera y cinc y cocinas, patio y agua corriente. 10 o|o de seña y a cuenta de precio. Comisión 2 o|o. Informes, 351 San Martín 361.—BRAVO BARROS y Cía. d10

...CORRIENTES N121|1131. — ... 4.154 varas. En pleno centro. Entre Cerrito y Libertad. Con edificios que producen rentas. Cualquier casa que se edifique en esa ubicación privilegiada, producirá siempre un alto interés. En un lote. Base $ 140.000.

... EL JUEVES 18 de diciembre, a las 3 p. m. en nuestro hall, 351 San Martín 361. Terreno: Miden en conjunto 16v49x70v5. Ad corpus. Edificios: núm. 1121 y 1123: Local para negocio y casa con comedor, 8 habitaciones, 2 piezas, 2 más en altos, baño, cocina y patios. Núm. 1125 y 1131: Local, 4 piezas y dependencias. En galpón existente en el fondo de esta propiedad, pertenece al ocupante. Visítese. Títulos perfectos. Informes 351 San Martín 361.—BRAVO BARROS y Cía. d10

...EN EL CENTRO de La Plata. — Judicial. De alta renta. Frente a los Tribunales. La propiedad calle 48 No. 920 y 922, con frente también a 49 núms. 917 y 925, parte de la propiedad conocida por Casa de la Riestra. Dos departamentos, de construcción sólida, que pueden producir fácilmente $ 6000 al año. A dos cuadras y media de la plaza Moreno y de la municipalidad. Con afirmados de asfalto y adoquín y tranvía eléctrico al frente. Juez doctor Arturo Seeber, secretario doctor Héctor Depietri. Testamentaría de don Jorge de la Riestra. Base $ 15.000, de cuya suma se deducirá una hipoteca de 20.000 cédulas argentinas, con la que deberá continuarse a estilo de plaza.

... EL DOMINGO 21 de diciembre, a las 4 p. m., en la misma propiedad. Terreno: 17.50 metros por 80, superficie 1400 metros cuadrados. Todos los departamentos son iguales y constan cada uno de sala, dos habitaciones, cocina, patio y dependencias para baño. Una cuenta de precio. Comisión 2 o|o. Informes, 351 San Martín 361, o en La Plata, calle 48 No. 637.—BRAVO BARROS y Cía. d7

...UNA AMPLIA CASA AL ... Norte. Ayacucho 1850, entre Guido y Avenida Quintana. Un terreno de dimensiones excepcionales. A una cuadra de la avenida Callao y en una de las ubicaciones preferidas para vivir. Base, $ 80.000.

... EL VIERNES 19 de diciembre, a las 3 p. m., en nuestro hall. Terreno: 15 varas por 45v30. Edificio: vestíbulo con vitraux, sala, comedor, escritorio, cuatro habitaciones, cuarto de baño instalado, cocina con económica. La intendencia ya ha servido, existente, tres piezas de material y madera, para servicio carbonera, dos patios (uno con glorieta) y fondo. Títulos perfectos. Visítese de 2 a 4. Informes, 351 San Martín, 361. —BRAVO BARROS y Cía. d10

...CASA EN BANFIELD. — Central.—Calle Maipú 869, entre Belgrano y Pueyrredón. Moderna. A 3 cuadras al Este de la estación. Adoquinado pago y una vía al frente. Base, $ 3.000, de cuya suma se deducirá una hipoteca de $ 6.000, redu... cida hoy a $ 4.876.80, que se abona en 114 mensualidades de $ 55.32 cada una.

... El DOMINGO 14 de diciembre, a las 5 p. m., en la misma propiedad. Terreno 15x50va. Ad corpus. Edificio: sala, comedor, habitaciones, baño, cocina, piezas para lavar y pilón. Títulos perfectos. Informes, 351 San Martín 361.—BRAVO BARROS y Cía. d10f

...CASA EN MARTINEZ MO... derna. Se compra con 1.500 $. Conocida por "Villa Antoinette". Pueyrredón entre Av. Centenario (adoquinada) y Tres Sargentos. Para habitación propia. A nueve cuadras al N. O. de la estación. Base, $ 6.500. Reconoce una hipoteca de 5.000 cédulas argentinas.

... EL DOMINGO 14 de diciembre, a las 3 p. m., en la misma propiedad. Terreno: 10v66 por 50. Ad corpus. Edificio: sala, escritorio, comedor, tres dormitorios, baño instalado, dos piezas para servicio, cocina y dependencias. Títulos perfectos. Informes, 351 San Martín 361.—BRAVO BARROS y Cía. d7

...CASA EN BELGRANO — 12 o|o DE ... renta. Muy bien ubicada. Casa calle Moldes 2362, entre Olazábal y Blanco Encalada. A dos cuadras de la plaza General Paz y a tres de Cabildo. Buen edificio que produce $ 1.500 al año. Adoquinado pago. Base, $ 13.000.

... EL DOMINGO 14 de diciembre, a las 4 p. m., en la misma propiedad. Terreno: 10v66 por 50. Ad corpus. Edificio: sala, escritorio, comedor, tres dormitorios, baño instalado, dos piezas para servicio, cocina y dependencias. Títulos perfectos. Informes, 351 San Martín 361.—BRAVO BARROS y Cía. d7

...SOBRE EL PARQUE PATRI... cios. — Judicial. — Casa calle Iguazú 463 y 470, entre Tapungate y Aconcagua. A 1 cuadra de Constitución (adoquinada), a 4 de la Avenida Caseros y a una media del Parque de los Patricios. Juez doctor Olegario F. Sirí, secretario señor Vicente D. Orsoni. Testamentarías de don Ludovico Molli y doña Catalina Bossero de Molli. Base, $ 6.475. Produce alta renta.

... EL DOMINGO 14 de diciembre a las 3 p. m., en la misma propiedad. Terreno: 17v79 (9v) por 41m82 (48v). Edificio: Local para negocio con piso de mosaico y con entrada independiente, nueve piezas de madera y cinc y cocinas, patio y agua corriente. 10 o|o de seña y a cuenta de precio. Comisión 2 o|o. Informes, 351 San Martín 361.—BRAVO BARROS y Cía. d10

...CORRIENTES N121|1131. — ... 4.154 varas. En pleno centro. Entre Cerrito y Libertad. Con edificios que producen rentas. Cualquier casa que se edifique en esa ubicación privilegiada, producirá siempre un alto interés. En un lote. Base $ 140.000.

... EL JUEVES 18 de diciembre, a las 3 p. m. en nuestro hall, 351 San Martín 361. Terreno: Miden en conjunto 16v49x70v5. Ad corpus. Edificios: núm. 1121 y 1123: Local para negocio y casa con comedor, 8 habitaciones, 2 piezas, 2 más en altos, baño, cocina y patios. Núm. 1125 y 1131: Local, 4 piezas y dependencias. En galpón existente en el fondo de esta propiedad, pertenece al ocupante. Visítese. Títulos perfectos. Informes 351 San Martín 361.—BRAVO BARROS y Cía. d10

...AVENIDA ENTRE RIOS ... 1079. A una cuadra de San Juan. 425 varas cuadradas, con construcciones. La excepcional ubicación y las dimensiones del terreno hacen adaptable para levantar una gran propiedad de renta Afirmado de madera. Venta por división de condominio. Base $ 40.000.

... EL MIERCOLES 17 de diciembre, a las 3 p. m., en nuestro hall. Terreno: 10 varas por 42v40. Ad corpus. Edificio: sala, cuatro piezas. Títulos perfectos. Informes, 351 San Martín 361.—BRAVO BARROS y Cía. d11

...CASA EN BANFIELD. — Central.—Calle Maipú 869, entre Belgrano y Pueyrredón. Moderna. A 3 cuadras al Este de la estación. Adoquinado pago y una vía al frente. Base, $ 3.000, de cuya suma se deducirá una hipoteca de $ 6.000, redu... cida hoy a $ 4.876.80, que se abona en 114 mensualidades de $ 55.32 cada una.

... El DOMINGO 14 de diciembre, a las 5 p. m., en la misma propiedad. Terreno 15x50va. Ad corpus. Edificio: sala, comedor, habitaciones, baño, cocina, piezas para lavar y pilón. Títulos perfectos. Informes, 351 San Martín 361.—BRAVO BARROS y Cía. d10f

...CASA EN MARTINEZ MO... derna. Se compra con 1.500 $. Conocida por "Villa Antoinette". Pueyrredón entre Av. Centenario (adoquinada) y Tres Sargentos. Para habitación propia. A nueve cuadras al N. O. de la estación. Base, $ 6.500. Reconoce una hipoteca de 5.000 cédulas argentinas.

... EL DOMINGO 14 de diciembre, a las 3 p. m., en la misma propiedad. Terreno: 10v66 por 50. Ad corpus. Edificio: sala, escritorio, comedor, tres dormitorios, baño instalado, dos piezas para servicio, cocina y dependencias. Títulos perfectos. Informes, 351 San Martín 361.—BRAVO BARROS y Cía. d7

...EN BELGRANO — 12 o|o DE ... renta. Muy bien ubicada. Casa calle Moldes 2362, entre Olazábal y Blanco Encalada. A dos cuadras de la plaza General Paz y a tres de Cabildo. Buen edificio que produce $ 1.500 al año. Adoquinado pago. Base, $ 13.000.

... EL DOMINGO 14 de diciembre, a las 4 p. m., en la misma propiedad. Terreno: 10v66 por 50. Ad corpus. Edificio: sala, escritorio, comedor, tres dormitorios, baño instalado, dos piezas para servicio, cocina y dependencias. Títulos perfectos. Informes, 351 San Martín 361.—BRAVO BARROS y Cía. d7

...CASA EN LA PATERNAL. — Calle Manuela 2447, entre Segui y Campos (edificándose). A 2 cuadras de Donato Alvarez, a 3 de la Avda. San Martín, y a 5 de la estación La Paternal, del F. C. P. Base $ 3.000.

... DOMINGO 14 de diciembre, a las 4 p. m., en la misma propiedad. Terreno: 10v66 por 50. Ad corpus. Edificio: sala, escritorio, comedor, tres dormitorios, baño instalado, dos piezas para servicio, cocina y dependencias. Títulos perfectos. Informes, 351 San Martín 361.—BRAVO BARROS y Cía. d7

...CASA AL LADO DE LA AV. ... Riveras. — Judicial. — Calle Lavalleja 1235, entre Riveras y Cabrera. ... venta. Juez doctor Juan Carlos Lagos, secretaría doctor Arturo Palleja. Juicio sucesorio de don Valentín Larroca. Base, pesos $6.668.

... DOMINGO 14 de diciembre a las 3.30 ... en la misma propiedad. Terreno: ... (10v98) por 27m42 (45v72) en un ... (45v98) en el otro y 13m80 ... (15v78). en el contrafrente. Edificio: 6 ha... cinco piezas más de madera y ... cocina, cuarto de baño, pileta y patio. ... para altos. Pisos pino de tea ... mosaico, carpintería de cedro, agua co... corriente y cloacas. Adequinado pago, 6 o|o a cuenta de precio. Comisión 2 o|o. Informes, 351 San Martín 361. —BRAVO BARROS y Cía. dic7

...CASA EN MAR DEL PLATA — Judicial. — Muy bien ubicada. Calle 25 de Mayo 3033, entre Rioja y Catamarca. A 1 cuadra de la plaza y avenida Laro, de: Boulevard Independencia y del tranvía y a media de la playa. "La Perla". Juez Dr. Arturo Seeber, secretario Dr. Héctor Depietri. Juicio sucesorio de don Jorge de la Riestra. Base $ 15.000.

... EL VIERNES 19 de diciembre, a las 3 p. m., en nuestro hall. 351 San Martín, 361. Terreno: 12m134 (14v) por 24m64 (40v9). Edificio: Sala, comedor, tres dormitorios, cuarto de baño instalado, dos piezas en altos para servicio y dependencias. Cielorrasos de yeso, pisos pino de tea, luz eléctrica, agua corriente y cloacas. $ o|o a cuenta de precio. Comisión 2 o|o. Informes, 351 San Martín 361.—BRAVO BARROS y Cía. dic7

...CASA EN BARRACAS. — ... Venta contra. Más del 11 o|o, San Antonio ... 351, entre Australia y Varela. Edificio ... compuesto por una casa de familia y ... departamentos. Dan $ 2.360 al año. A una cuadra de Vicente Base $ 30.000, podría continuarse con una hipoteca de $ 26.000 ... vence el 20 de septiembre de 1931 al ... de interés, pagadero por semestres ...

... JUEVES 18 de diciembre, a las 3 ... nuestro hall. Terreno: 15 varas por ... Ad corpus. No. 351. Casa compuesta ... habitaciones, baño, cocina y dependen... Base $ 21.000. Entrada, la mitad. Informes ... 3191. Entrada, la mitad. Informes ... grales y constan de tres habitacio... sala, cocina y dependencias Títulos ... Informes, 351 San Martín 361 ... BRAVO BARROS y Cía. d11

...EN LA PLATA — MUY cen... Judicial. Frente al teatro Argentino, ... cuadra de la avenida 55 y a una ... de la Avenida Santa Fe y a dos de ... Edificio compuesto por cuatro de... tamentos. Renta, fácil $ 2.400 al año. ... Dr. Arturo Seeber, secretario señor ... Depietri. Juicio sucesorio de don ... de la Riestra. Base $ 20.000.

... VIERNES 19 de diciembre, a las 3 ... en nuestro hall. 351 San Martín, 361. ... 5m85 (19v) por 25m92 (43v6), según ... Construído de 12m83 (43v6) en el otro. ... Edificio: Cuatro departamentos con dos ... y cuatro habitaciones, cocina y dependencias cada uno. Cielorrasos yeso, carpintería de cedro, pisos pino de tea, luz eléctrica, agua corriente, calefacción ... Frente imitación piedra, ... de azotea, pisos pino de tea y mo... fus eléctricas, agua corriente, cale... efectos. 2 ojo. Informes, 351 San Martín, ... BRAVO BARROS y Cía. de

...500 CEDULAS — BASE: ... Para obtener alta renta, Güemes ... 3645, entre Salvador y Vidt. A una ... de Santa Fe y a dos de Coronel ... Pidiendo para altos. En la parte ... bajos no cubierta por la edificación ... m. aproximadamente), puede estar... adecuadamente una industria o de... Puede producir $ 6.000 al año. Ba... 000, con 83.500 cédulas. Llave en ...

... DOMINGO 14 de diciembre, a las 3 ... en la misma propiedad. Terreno: ... 8m42, 36v53 y 19v39. Ad corpus. ... 2 amplios locales, con 3 y 4 ha... respectivamente, cocina, baño, ... eléctricas. Puede visitarse de 3 a ... de 4 a 5. Títulos perfectos. In... 351 San Martín 361.—BRAVO BA... y Cía. dic7

...NORTE, PARA RENTA. ... 12 o|o al año. Casa Bermejo ... entre Marsella y Charcas. A una ... de la Avenida Santa Fe y a dos de ... Edificio compuesto por cuatro de... tamentos. Renta, fácil $ 2.400 al año. ... Dr. Arturo Seeber, secretario señor ... Depietri. Juicio sucesorio de don ... de la Riestra. Base $ 20.000.

... VIERNES 19 de diciembre, a las 3 ... en nuestro hall. 351 San Martín, 361. ... 5m85 (19v) por 25m92 (43v6), según ... Construído de 12m83 (43v6) en el otro. ... Edificio: Cuatro departamentos con dos ... y cuatro habitaciones, cocina y dependencias cada uno. Cielorrasos yeso, carpintería de cedro, pisos pino de tea, luz eléctrica, agua corriente, calefacción ... Frente imitación piedra, ... de azotea, pisos pino de tea y mo... fus eléctricas, agua corriente, cale... efectos. 2 ojo. Informes, 351 San Martín, ... BRAVO BARROS y Cía. de

...CASA GAZCON 1227 — PARA ... habitar, entre Cabrera y Gorriti. A una ... de Córdoba y Río de Janeiro. Linda ... Base, $ 22.000. Reconoce una hipo... de 12.500 cédulas argentinas.

... DOMINGO 14 de noviembre, a las 3 ... en la misma propiedad. Terreno: ... por 44v17 y 43v76, contrafrente 9v85. ... Ad corpus. Edificio: vestíbulo, sala, escritorio, comedor, 4 dormitorios, baño, cocina, lavadero, dos piezas para servicio, dos patios. Frente imitación piedra, cielorrasos de yeso, pisos pino de tea y mosaico, carpintería de cedro. Títulos perfectos. Informes, 351 San Martín 361. —BRAVO BARROS y Cía. de

...CHALET EN VILLA DEL ... Parque.—Calle Holgueras 2866, entre Malin... y Nogoyá. Moderno. Con jardín. una ... de frente. Base $ 20.000. Podrá ... 3.600 de renta al año con llave en mano. Ba... 22.000 $. Podrán quedar en hipoteca $ ... años, tres años y 8 o|o de interés.

... DOMINGO 14 de diciembre, a las 2 ... en la misma propiedad. Terreno 20 ... por 43v15, con un martillo a favor y otro ... contra. Ad corpus. Edificio: sala, co... estufa, cuatro habitaciones, baño ... instalado, dos piezas para servicio, coci... despensa, sótano, terraza, galpón de ... madera y cinc. Llaves en la casa No. 2328. ... perfectos. Informes, 351 San Martín 361. —BRAVO BARROS y Cía. d7

...CASA EN CABALLITO. — ... Central, Judicial. Sobre el subterráneo, Av... nida Emilio Mitre 115, entre Provincias ... Unidas y Hualfín. A una cuadra de la Av. ... Rivadavia y a tres de la estación del subterráneo. Adoquinado pagado al frente. Juez ... doctor Fernando M. Colombres, secretario ... doctor Oswaldo Rocha. Juicio sucesorio de ... Elena Chague de Zabaljuin. Base pesos 12.000.

... DOMINGO 21 de diciembre, a las ... en la misma propiedad. Terreno 8m66 ... (10v) por 32m04 (57v). Edificio: Comedor, ... 3 habitaciones, cocina, baño chico, ... cocina, pileta y patio. Vasija de ma... y jardín al frente. Cielorrasos de ye... pisos pino de tea, columnas agua corriente ... y luz eléctrica. $ o|o a cuenta de precio. ... Comisión 2 o|o Informes 351 San Martín ... 361. — BRAVO BARROS y Cía. d10

...CASA AL SUD — 12 o|o DE ... renta. Judicial, Julio 673, entre Venezuela ... y México. Buen edificio que produce $ 410 ... al año. A una cuadra de las Avenidas Independencia y próximo a la Plaza ... y estación Once. Juez doctor Fernando ... Colombres, secretario doctor Oswaldo ... Rocha. Juicio sucesorio de doña Elena ... de Zabaljuin. Base $ 10.000.

... DOMINGO 21 de diciembre, a las ... p. m., en la misma propiedad. Terreno ... (10v) por 43m80 (58v). Edificio: ... Vestíbulo, sala, comedor cinco dormito... dos piezas para servicio, cuarto de ba... cocina, 2 lavaderos, 2 patios. Frente ... pintado al óleo, cielorrasos de yeso, ... de azotea, carpintería de cedro pisos pino ... de tea y mosaico, columnas, luz eléctrica, ... agua corriente y cloacas. $ o|o a cuenta de ... precio. Comisión 2 o|o. Informes, 351 San ... Martín 361. — BRAVO BARROS y C

PUBLIO MASSINI & Cía

PETIT-HOTEL EN BELGRANO, con jardín y garage. A dos cuadras de la estación Roosevelt, en barrio de los extranjeros; habitados a vivir bien. Calle Tronador 3044 — 48, entre Olazábal y Melián; 12 varas de frente por 46 de fondo (sin cargos). Adoquinado pago, cloacas, tranquilidad, a una cuadra de la plaza Castelli. Edificio estilo moderno, en perfecto estado, alquilado sin contrato. Venta por división de condominio, con base de $ 30.000 más el contado. Títulos perfectos. Edificio: Planos, Ing.: jardín al frente, estribado, sala, comedor, antecomedor, hall, toilette, cuartos de servicio, garage y jardín también al fondo. Planta alta: Seis grandes dormitorios, baño instalado y gran terraza.

EL DOMINGO 14 de diciembre, a las 4 p. m., en la misma propiedad, que puede visitarse todos los días de 1 a 5 p. m., con tarjeta de nuestra casa. Seña 5 o|o. Comisión 2 o|o. Más datos, San Martín 31.—Publio Massini y Cía. v14

CENTRO DE FLORES — En 36 mensualidades, 43 lotes. Tranvías, adquinado, cloacas, aguas corrientes, luz eléctrica. Barrio poblacísimo. Boulevard Nazca (adoquinado y con tranvía), calles Terrada, Cindarco, Demasdo y Bacacay. A dos cuadras de la Av. Gaona (adoquinada y con tranvía eléctrico No. 84 en combinación con el subterráneo.) A una cuadra de Sud América, (adoquinada y en breve con tranvía). Terrenos los más altos de lo antes llamada San Rita, después Villa Mitre y hoy población completamente urbanizada y unida al centro de la población de la parroquia. Oportunidad única de adquirir vasta tierra tan central con 36 meses de plazo, sin interés, para pagar. Hay lotes desde 300 a 620 varas cuadradas. Les ponemos base uniforme de $ 3 m|n por vara cuadrada. El público hará las diferencias según las superficies de cada uno de los lotes y su distinta ubicación.

EL DOMINGO 14 de diciembre a las 3 p. m., sobre los mismos terrenos, sin retirar lote, dándose la posesión inmediata sin más desembolso que una mensualidad de garantía en el acto del remate y una más al retirar el título provisional, dándose escritura definitiva cuando hayan pagado 24 mensualidades o a todo el que las anticipe, y por ante el escribano Sr. Carlos de la Torre, con títulos perfectos, libres de todo gravamen, con todos los impuestos al día, etc. Comisión a cargo del comprador, 2 o|o. Planos y más datos San Martín 31.—Publio Massini y Cía. v14

EN QUILMES. — 5 LOTES magníficamente ubicados, con tranvía eléctrico a la puerta, aguas corrientes, empedrado, vereda, luz eléctrica, cercados y llenos de plantas. Cada lote mide 10 varas de frente por 50 de fondo, inclusive la vereda. Dan frente a la calle 3 de Febrero (hoy Leandro Alem) y la de Pringles. A 1 cuadra de la Av. Rivadavia asfaltada, 7 de la estación. En la barranca, lo más lindo de la localidad. Parte de la preciosa quinta de Mars. Títulos perfectos. Escrituras por ante el escribano Don Domingo Sánchez. Base remediatamente a vender $ 8 m|n la v|c, pagadros mitad al contado, mitad a un año.

EL DOMINGO 21 de diciembre, a las 3 p. m., en los mismos terrenos, venderemos con opción de un lote a los cinco. Todo el mundo conoce los progresos enormes de la ciudad de Quilmes y lo que ofrecemos es de lo mejor. Seña 8 o|o. Comisión 2 o|o. Planos y datos, San Martín 31. — Publio Massini y Cía. v31

EN ADOLFO ALSINA, Pcia. de Buenos Aires. 2050 hectáreas 11 áreas y 35 centiáreas en un solo lote, a plazos, sobre la estación Arano, F. C. P. Campo alambrado en todo su perímetro y tres divisiones interiores. 2 molinos con tanques australianos y algunas poblaciones; agua muy buena. Arrendado hasta febrero próximo, contrato de 3 años atrás, a 11 $ la hectárea; hoy se ofrece de 15 $. Tratada con Primitivo García, M. y P. Ballina, E. Castex y Matilde Ens de Wehrmann. Está cerca del Meridiano V. Entre Rivera y Maza; muy cerca de Safiquelo. Zona reputada inmejorable. Venderemos con la base, de $ 130 m|n la hectárea, pagaderos 1|3 parte al contado, 1|3 a un año y 1|3 a dos años con garantía hipotecaria y 7 o|o de interés anual.

EL MIERCOLES 17 de diciembre a las 3 p. m., en nuestra casa San Martín 31 venderemos este magnífico campo. La mejor forma de visitarlo es aviesando el día de salida en nuestra casa, telegrafiamos a la estación para garantir al Sr. Fortabat, arrendatario, quien hará esperar con el coche y proporcionará alojamiento y los medios de revisarlo, o vendo por Rivera, dirigirse al Hotel San Martín, donde encontrarán automóviles. Escrituras ante el escribano Sr. Juan C. Dibar. Seña 5 o|o. Comisión 2 o|o. Planos y más detalles San Martín 31.—Publio Massini y Cía. v17

JUDICIAL. NEUQUEN N.o 472|26, entre Mocoretá y Acoyte. A dos cuadras de la Av. Rivadavia y subterráneo. Edificio compuesto de salón al frente, tres habitaciones, cuarto de baño y cocina. Frente imitación piedra, pisos pino tea, patio de mosaico, agua corriente, etc. Tasación $ 12.000 m. n. Base, 2|3 partes: $ 8.000 m. n. El terreno mide 8m64 por 17m40.

EL DOMINGO 14 de diciembre, a las 3 p. m., en la misma propiedad. Orden del Sr. Juez Dr. Klappenbach, secretaría Espeche, en el juicio: Testamentaría Spinelli de Giglio. En el acto del remate, exigiremos del comprador, el 5 o|o de seña y el 2 o|o de nuestra comisión. Informes en nuestras oficinas, calle San Martín 31.—Publio Massini y Cía. v14

Domingo Marotta

AV. LA PLATA Y CHILAvert 1117 4 piezas, cocina, galería, mosaico, planta, árboles frutales, buena carpintería. Hay que visitarla. La venta es urgente. Base $ 5.000. Mide 11.50 por 43. Tranvía 27 y 93.

EL DOMINGO 14 de diciembre, a las 4.30 p. m. v13

TERRENO EN BANFIELD, F. C. S. A una cuadra del tranvía. Calle Palacio entre Serrano y Rincón. Cercado de alambre, 10x43. Base $ 2 vara.

EL DOMINGO 14 de diciembre, a las 5 p. m. Datos, Rioja 1950. v13

Semino y Cía.

EN URQUIZA. — CASITA, Nahuel Huapí núm. 4738, entre edificios, próxima a la estación y plaza, tranvía 98 y Lacroze. Cercada de pared. Consta de una habitación de material 4x4, etc., agua corriente y luz eléctrica, con acoquinado. Terreno 10x50. Base, $ 10 y la mitad a un año con 8 o|o de interés. Títulos perfectos por el escribano Enrique F. Dillego, Av. de Mayo 605. Seña 5 o|o. Comisión 2 o|o. Informes, Bolívar 189, escritorio 14. v13

— Méndez y Bollini —

ESQUINA EN VILLA ORTUzar, Tronador y Roseti. A dos cuadras de los boulevares Triunvirato y Alvarez Thomas. Con tranvías a todas direcciones. Rodeada de edificación. Mide 10.08 varas a la primera por 36 varas. Superficie 453.36 varas cuadradas. Base definitiva $ 250 la v|c.

EL DOMINGO 14 de diciembre, a las 4 p. m., sobre la misma, se rematará. Seña 5 oro. Comisión 2 o|o.—Méndez y Bollini. v14

Pastor Mora

JUDICIAL. — EN BARRAcas. Casa calle Alvarado 1620, entre Santa María y Santa Elena. Edificio de salita, 3 la calle y 2 habitaciones de material, 3 piezas de madera, demás dependencias. Edificada en un terreno de 8m66 de frente por 26m88 de fondo. Base de venta, $ 4.933.08 m|n, con adoquinado pago. Orden del señor juez doctor Seeber y secretaría del doctor Caputo, en los autos sucesorios de don Francisco Giudici y otros. 5 o|o a cuenta de precio y 2 o|o de comisión a cargo del comprador. Informes en nuestras oficinas, calle San Martín 31.—Publio Massini y Cía. v14

Domingo Marotta

Sánchez 2222, entre Médanos y Junte, a 1 cuadra de las Avs. San Martín y Díaz Vélez, con doble líneas de tranvías en todas direcciones en combinación con el subterráneo, y servicio especial nocturno. Propiedad moderna construida en un terreno que mide 8m66 de frente, por 42m68 de fondo. Ad corpus. Edificio de primer orden con frente artístico de cemento portland, consta de comedor, 4 dormitorios, cocina, w. c. pisos de pino tea, cielos rasos de yeso, columnas de hierro, carpintería de cedro, galería, parral de hierro, jardín, etc. Base $ 6.000

EL DOMINGO 14 de diciembre a las 5.30 sobre la misma. Títulos perfectos, 5 o|o a cuenta de precio y 2 o|o de comisión. Informes Lavalle 1059.—Juan y Adolfo Fabro. 1p

Juan y Adolfo Fabro

José Grasso

Transferido por la lluvia

BUEN NEGOCIO — PLAZA 1270. Visitere Casa moderna, adoquinado pago, 10x50, sala, comedor, 2 dormitorios, cocina, baño etc. 4 plazo.

EN DOMINGO 14 a las 4, allí Base, pesos 14.000, a liquidar. Interesa a todos. Informes Triunvirato 655.—José Grasso. v13

Eudoro Parodi

ISLA EN EL TIGRE DE 27 hectáreas, sobre el arroyo "Chaná", "Los Helechos", próxima al Paraná Miní, con escuela, policía, telégrafo, iglesia, farmacia, etc., frente a uno de los arroyos más conocidos y completamente navegable, por donde pasan los vapores que salen de Canal San Fernando a las 8 a. m. Tiene casa-habitación y pieza para quinteros, con 14500 álamos criollos, 5.000 carolinos, montes de sauce, frutales de todas clases, todo en plena producción, linda con las islas de Gral. Ricchieri e isla del "Tringulo", y por su frente con la isla del "Buen Retiro" del Dr. Ignacio Reynal Card.

El MIERCOLES 17 de diciembre, a las 3 p. m., en mi escritorio calle 25 de Mayo 130, con la base de $ 15.000 m|n las 27 hectáreas. Puede visitarse cualquier día. Piden planos y prospectos en mi escritorio Seña 5 o|o. Comisión 2 o|o. v17

Miguel R. Lorenzo

Rivadavia 820

TRES TERRENOS

Sobre la Avenida Monroe v14

A PLAZOS, A UN PASO DE la estación Coghlan. Tres lindos lotes de terreno, Av. Monroe 3438 entre Midlán y Superí, dos de 10x50 vs. c|u. y uno de 13x50 vs. Adoquinado pago. Base $ 0.50 v|c., mitad al contado y mitad a uno o dos años de plazo e interés de 8 o|o anual.

EL DOMINGO 14 de diciembre, a las 3 y 1|2 p. m., en los mismos. Seña 5 o|o. Comisión 2 o|o. v14

BUENA CASITA, FRIAS 581 Edificada en terreno de 8.66x18.70 mts. Constando de jardín al frente, tres dormitorios, dos piezas en altos, baño instalado, cocina, w. c., buena carpintería, cielos rasos de yeso, patio mosaico, cloacas, adoquinado pago., etc. Base $ 8.500 m|n., quedando el comprador tomar una hipoteca de $ 5.000, a 5 o|o años de plazo, con el 8 o|o de interés anual.

EL DOMINGO 14 de diciembre, a las 4 y 1|2 p. m., en la misma. Seña 5 o|o. Comisión 2 o|o. —Andrés Corvetto. v14

2 CASAS DE FAMILIA. — Con cédulas. Muy lindas. Al Sud, calle Zarraza 435 y 441 a. lado de la Avenida La Plata, altura No 1800. Dan $ 75, cada una con alquiler reducido. Base $ 6.500, cada casa. Tienen 4.700 y 4.800 cédulas.

EL DOMINGO 14 de diciembre, a las 4, en las mismas. Informes, 331 Reconquista. —Andrés Corvetto. v14

¡ESPLENDIDA OCASION! ¡Una casa muy barata! Plaza 1285, sala con puerta de negocio y persiana metálica, frente imitación piedra, 3 dormitorios, cocina, w. c., cielos rasos de yeso, patio mosaicos, adoquinado pago, etc., etc., en terreno de 16x26 varas. Base $ 6.500 m|n., con facilidades de pago.

EL DOMINGO 14 de diciembre, a las 4 y 1|2 p. m., en la misma. Seña 5 o|o. Comisión 2 o|o. v14

(Transferido para el 14)

CASITA VIDAL 3668, al lado de Republiquetas, adoquinado y con tranvía 26. 3 habitaciones grandes y una chica, cocina, w. c., galería con mosaicos, aguas corrientes, etc. Ad corpus. ¡Todo un chiche! Base $ 3.800 m|n, incluso 2800 cédulas, con las que cargará el comprador, devolviendo lo amortizado.

EL DOMINGO 14 de diciembre, a las 4 1|2 p. m., en la misma. Seña 5 o|o. Comisión 5 o|o v14

Arturo Barros

CAMPO DE AGRICULTURA y ubicado, 1280 hectáreas formadas por el ángulo N. O. del lote 19, Fracción A, lindando con El de la Pampa Central a 2 leguas de la estación Winifreda del F. C. G. Tierra y agua excelentes y por sus condiciones generales uno de los mejores campos de esa zona. Alambrados exteriores y alguras mejoras de poca importancia. Linderos: Al N., la colonia 7 de Noviembre; al S. Imas: al E. González y al O. Uriburu. Rodean al campo numerosas colonias bien concedidas y diversas líneas del F. C. G. O. y del Pacífico, que se extienden continuamente, acentuando los valores y las ventajas de la región. Inmejorable para agricultura y superior para alfalfa. No hay contratos. Entrega inmediata. Base: 60 $ la hectárea. Mitad al contado y mitad a un año de plazo con hipoteca al 8 o|o de interés. Piden planos.

EL JUEVES 18 de diciembre, a las 3.30 p. m., en mi casa, San Martín 459. Seña 5 o|o. Comisión 2 o|o.—Arturo Barros. d8

JUDICIAL. — CASA ESTAdos Unidos 2036 y chacras en Patagones. La casa consta de sala, tres dormitorios, vestíbulo, 1 pieza más y otra en altos, baño, etc., en terreno de metros 8.66 por 20. Tasación 18.370 pesos. Base $ 12.180. Las chacras N.o 1 y 2 en Patagones, de 33 hect. 24 ás. 88 cent. y 37 hect. 41 ás. 44 cent. con base de $ 1.852.65 y $ 1.484.89. Las quintas Nos. 74 y 75 en el mismo punto, de 8 hect. 95 ás. 16 cent. con base de $ 695.16 cada una. Plano original en mi escritorio. Edicto judicial: Por disposición del señor Juez de primera instancia en lo civil de la Capital, Dr. Fernando Klappenbach, secretaría del autorizante en el juicio sucesorio de Severo González y otros, se hace saber por el término de 20 días, que se ha nombrado martillero a Don Arturo Barros, para que venda en remate la casa calle Estados Unidos 2036 en esta Capital, y las chacras Nos. 1 y 2 en Patagones y las quintas Nos. 74 y 75 en el mismo punto, ajustándose como base en 2|3 de la tasación. Buenos Aires, noviembre de 1919. Dr. José M. Gutiérrez Sáenz Valiente, secretario.

EL DOMINGO 14 de diciembre, la casa en la misma, a las 4 p. m. y el LUNES 15 las chacras y quintas, en mi local, San Martín 459, a las 3.30 p. m. 8 o|o a cuenta de precio y 2 o|o de comisión. — Arturo Barros. n25

CASA MODERNA EN Palermo. Un chiche. Soler 5065, a 2 cuadras de Santa Fe, entre Arévalo y Dorrego. Pasan al frente los tranvías de Lacroze y por la esquina el 34. Edificio nuevo, bien construido, con sala, comedor, amplio vestíbulo, 2 dormitorios, baño completo, linda cocina, galería, 1 gallinero y 1 fondo con frutales. En total 8 piezas grande divididas en dos. Celosías metálicas y de madera; frente imitación piedra; bien empapelada y pintada. Aguas corrientes y luz eléctrica. Terreno de 10 metros por 38.87 de fondo. Ad-corpus, o sean 11.55 varas por 38.76. Base 22.000 pesos. Mitad al contado y mitad a un año con hipoteca al 8 o|o. Se visita a toda hora.

EL DOMINGO 14 de diciembre, a las 4.30 p. m. en la misma. Seña 5 o|o. Comisión 2 o|o. Informes San Martín 459.—Arturo Barros. d8

TERRENO AL NORTE. Manzana entre Gallo y Bustamante. Linderos con el número 3191. A tres cuadras de Santa Fe. Mide 16.22 varas de frente, por 41.55 de fondo. Son dimensiones indicadas para una casa de gran renta. Adquirido paso, tranvía al frente y ubicación central con los recursos de los grandes barrios. Base, $ 1.000 $.

EL DOMINGO 14 de diciembre, a las 5 p. m., en el mismo terreno. Seña 5 o|o. Comisión 2 o|o. Informes, San Martín 459.— —Arturo Barros. d7

GRAN QUINTA EN MERLO. Con cédulas. Linda casa estilo chalet, con 10.000 metros de terreno. Consta de comedor, hall, 4 dormitorios, vestíbulo, baño completo, casa para quintero, galpón, gallineros y otras dependencias. Jardín, frutales, alfalfar, instalación de luz eléctrica, molino y cañerías, cerco de alambre tejido, etc., etc. Está a pocas cuadras del adoquinado y de las estaciones Libertad del F. C. Midland y Merlo del F. C. O. Conocida por "La Lomita". Base, 20.000 $, con deducción de 9.500 cédulas argentinas a estilo de plaza.

EL LUNES 15 de diciembre, a las 3.30 p. m. en una casa, San Martín, 459. Seña 5 o|o. Comisión 2 o|o.—Arturo Barros. d7

Félix Marini

BASE $ 2.000. CASITA, BRAgado 5015, mide 10x20, dos piezas, etc., es un chiche.

EL DOMINGO 14 de diciembre, a las 3.30 p. m., allí. d11

BASE $ 4.500. MONTES 3820, esquina Laguna, 10x18, 4 piezas, aguas corr., p. mosaico, una monada

EL DOMINGO 14 de diciembre, a las 3.30 p. m., allí. dic11

BASE $ 3.000, AVELINO Díaz 1118 y Pichincha, a una cuadra de Asamblea, 10x23, 2 piezas, agua corr., inmediata propia.

EL DOMINGO 14 de diciembre, a las 4 p. m., allí. dic11

BASE $ 5.000, CASTRO 1817 al 19, calle, 2 piezas, agua corr., p. mosaico, buena renta. Allí.

EL DOMINGO 14 de diciembre, a las 4.30 p. m. Más datos, Alberti 1165. d.11

Manuel Fandiño

Transferido por la lluvia

EN FLORES. — CASITA, calle Gavilán 743 a 3 cuadra de Boyacá y 2 de Avellaneda. A un paso de la iglesia y plaza de Flores. Tres amplias piezas, galería, mosaico, etc. 10x47. Adoquinado pago. Visítese. Base $ 6.500. Seña 5 o|o. Comisión 2 o|o.

EL DOMINGO 14 de diciembre, a las 4 p. m. Datos, Bolívar 256 o Nazca 439. v14

Carlos A. Bravo y Cía.

Rematador: P. Mira Ayala

AV. CANNING 2330, ENTRE Charcas y Gtemes, en pasa de Santa Fe, lo mejor de Palermo, amplia finca para familia, 10 20x54.70 vs. (ad corpus). Consta: sala, comedor, 4 hab., baño, 2 piezas en alto, pieza de lavar, coc. con económicas, 2 patios mosaicos, fondo, el que se puede convertir en un bonito jardín, azotea, celosías, pisos pino tea, cielorraso yeso frente piedra con detalles, cloacas, adoq. pago con poco gasto, no deja una regia casa, pues así lo exige su magnífica ubicación.

EL DOMINGO 14 de diciembre, a las 4 p. m. en la misma. Base $ 28.000, incluso 9000 cédulas. El comprador podrá entregar $ 25.000 al contado y el excedente a 2 años de plazo, en 24a. hipoteca, interés 7 o|o anual. Seña 5 o|o. Comisión 2 o|o. Mayores datos, Maipú 391.—Carlos A. Bravo y Cía. v13

COSTA RICA 4125, ENTRE Alvarez y Almagro, pasaje alto, entre modernas viviendas de familias, buena casa, para modernizarla y ampliarla. 10x40.50, (ad corpus), es un buen negocio para ganar dinero o vivir. Consta: sala, pasillo, comedor, 3 dorm., baño, despensa, patio mosaicos, bonito fondo con frutales, balcones, celosías, piso pino tea, cloacas, adoq. pago.

EL DOMINGO 14 de diciembre, a las 3 p. m., en la misma. Base $ 15.000, incluso $ 6.869.26 que recorroce en hipot al Banco Hogar Argentino, que el comprador podrá abonar por mensualidades de $ 91. Seña 8 o|o. Comisión 2 o|o. Más datos, Maipú 391.—Carlos A. Bravo y Cía. v13

Rebella y Gamenara

Vendida particularmente

CASA DE GRAN RENTA.— 15 o|o. Luna 58 a 62 a 1,2 cuadra de Caberos y a 3 del Parque Patricios, en el centro mismo de ese populoso y preferido barrio del Sur. Base $ 8.000.

EL DOMINGO 14 de diciembre, a las 4, en la misma. Mide 10 por 44.50 varas. Consta de salón de negocio, 4 habitaciones grandes y 1 chica de material y 4 de madera. Con inquilinos reducidos produce $ 155 mensuales. Títulos perfectos. Seña y comisión de práctica. Informes, 25 de Mayo 130 y 140. Rebella y Gamenara. v14

Andrés Corvetto

BELGRANO. — PRECIOSA Con cédulas. Casa moderna. Preparada para altos. Llena de aire, luz y sol. Washington 2823, entre Olazábal y Blanco Encalada. A 1 cuadra de Monroe y 3 de estación Coghlan. Desocupada. Llave en mano. Visitese. Base $ 12.000. Tiene $ 5.500 cédulas.

EL DOMINGO 14 de diciembre, a las 4, en la misma. Informes, 331 Reconquista. — Andrés Corvetto. v14

BUENA CASITA, FRIAS 581 Edificada en terreno de 8.66x18.70 mts. Constando de jardín al frente, tres dormitorios, dos piezas en altos, baño instalado, cocina, w. c., buena carpintería, cielos rasos de yeso, patio mosaico, cloacas, adoquinado pago., etc. Base $ 8.500 m|n., quedando el comprador tomar una hipoteca de $ 5.000, a 5 o|o años de plazo, con el 8 o|o de interés anual.

EL DOMINGO 14 de diciembre, a las 4 y 1|2 p. m., en la misma. Seña 5 o|o. Comisión 2 o|o. v14

2 CASAS DE FAMILIA. — Con cédulas. Muy lindas. Al Sud, calle Zarraza 435 y 441 a. lado de la Avenida La Plata, altura No 1800. Dan $ 75, cada una con alquiler reducido. Base $ 6.500, cada casa. Tienen 4.700 y 4.800 cédulas.

EL DOMINGO 14 de diciembre, a las 4, en las mismas. Informes, 331 Reconquista. —Andrés Corvetto. v14

BELGRANO—10 TERRENOS —Son espléndidos. La esquina Washington y Blanco Encalada, en lotes. A 1 cuadra de Monroe y 2 de la estación Coghlan. Sitio alto, de gran porvenir. Venta como judicial, por división de condominio en la sucesión de Don Esteban Anesin. Sin base, a plazos.

EL DOMINGO 14 de diciembre, a las 4 en los mismos Planos, 331 Reconquista. — Andrés Corvetto v14

(Transferido para el 14)

CASITA VIDAL 3668, al lado de Republiquetas, adoquinado y con tranvía 26. 3 habitaciones grandes y una chica, cocina, w. c., galería con mosaicos, aguas corrientes, etc. Ad corpus. ¡Todo un chiche! Base $ 3.800 m|n, incluso 2800 cédulas, con las que cargará el comprador, devolviendo lo amortizado.

EL DOMINGO 14 de diciembre, a las 4 1|2 p. m., en la misma. Seña 5 o|o. Comisión 5 o|o v14

Carlos Olmi

CASA en Banfield, F. C. S.— Calle Acevedo 1776, entre Vieytes y Dragones. A plazos. Buena, amplia y cómoda. Con frente imitación piedra. A 6 cuadras de la estación Banfield, F. C. S., una del boulevard Rodríguez con eléctricos 102 y 103 y 1|2 del eléctrica a Villa Albertina. 10 varas de frente por 48.88 y 46.73 en cada lado, 7 habitaciones, baño, cocina, pileta, patio mosaico, w. c., corredor, oficinas, vestíbulo, verja, jardín, agua, persianas, luz eléctrica y aguas corrientes. Los impuestos de los caminos de afirmados de Avellaneda a Lomas, están totalmente pagados. Puede visitarse a toda hora. Base ínfima $ 8.000. 50 o|o al contado, 25 o|o a 1 año y 25 o|o a 2 años con 7 o|o de interés anual.

EL VIERNES 19 de diciembre, a las 4 p. m., en Reconquista 353. Solicitenos prospectos por correo, teléfono o personalmente a Carlos Olmi, Reconquista 353. U. T. 3280 Avenida. d10

CASA en Banfield, F. C. S.— A plazos. Calle San Martín 1500, entre French y Rodríguez Peña. A 3 cuadras de los eléctricos 103 y 103 y 5 al Oeste de la estación. 10 varas de frente por 48.46 de fondo, 6 habitaciones, baño, cocina, piletas, w. p., corredor, luz eléctrica y aguas corrientes. Base ínfima $ 8.000, a plazos. 50 o|o al contado, 25 o|o a 1 año y 25 o|o a 2 años con 7 o|o de interés anual. Puede visitarse a toda hora. Los impuestos de afirmados por los caminos de Avellaneda a Lomas, están totalmente pagados.

EL VIERNES 19 de diciembre, a las 4 p. m., en Reconquista 353. Títulos perfectos. Seña 5 o|o. Comisión 2 o|o. Solicitenos prospectos por correo, teléfono o personalmente a Carlos Olmi, Reconquista 353. U. T. 3280 Avenida. d10

ISLA CERCA Tigre Hotel. A plazos. "La Concordia". A largos plazos Orden del Banco de la Nación Argentina. Base ínfima: $ 5.000. A 5 cuadras de la estación Tigre, F. C. C. A., por el Arroyo Fulminante y 10 del Tigre Hotel por el Cambado, sobre el cual está la isla. 4 hectáreas, 24 y 72, con parque, plantaciones, lagos, población de 7 habitaciones, cañerías, gas acetileno y mejoras. Zanjeada para desagüe. Sitio ameno, de gran esparcimiento con avenidas circundadas de plátanos. Base por las 7 hectáreas con mejoras $ 5.000, lo que vale una hectárea, porque el resto, plantado ha invertido en ornamentación forestal y mejoras, una suma no menor de $ 30.000. Venta a plazos: 50 o|o al contado y 50 o|o a un año de plazo con 7 o|o de interés anual. Visítese a toda hora, el cuidador Pablo Gianna acompañará a los interesados. Previo convenio entregará la isla el mismo día del remate. El botero del Tigre Hotel, Nicolás Dentona, bote María O., y Francisco Martínez, bote "Carmen", de los embarcaderos de las estaciones del Tigre, conocen "La Concordia".

EL VIERNES 19 de diciembre a las 4 p. m., en nuestra casa, Reconquista 353, Buenos Aires. Títulos perfectos. Seña 5 o|o. Solicitenos planos por correo, teléfono o personalmente a Carlos Olmi, Reconquista 353, U. T. 3280, Avenida. d10

TERRENO AL NORTE. Manzana entre Gallo y Bustamante. Linderos con el número 3191. A tres cuadras de Santa Fe. Mide 16.22 varas de frente, por 41.55 de fondo. Son dimensiones indicadas para una casa de gran renta. Adquirido paso, tranvía al frente y ubicación central con los recursos de los grandes barrios. Base, $ 1.000 $.

EL DOMINGO 14 de diciembre, a las 5 p. m., en el mismo terreno. Seña 5 o|o. Comisión 2 o|o. Informes, San Martín 459.— —Arturo Barros. d7

GRAN QUINTA EN MERLO. Con cédulas. Linda casa estilo chalet, con 10.000 metros de terreno. Consta de comedor, hall, 4 dormitorios, vestíbulo, baño completo, casa para quintero, galpón, gallineros y otras dependencias. Jardín, frutales, alfalfar, instalación de luz eléctrica, molino y cañerías, cerco de alambre tejido, etc., etc. Está a pocas cuadras del adoquinado y de las estaciones Libertad del F. C. Midland y Merlo del F. C. O. Conocida por "La Lomita". Base, 20.000 $, con deducción de 9.500 cédulas argentinas a estilo de plaza.

EL LUNES 15 de diciembre, a las 3.30 p. m. en una casa, San Martín, 459. Seña 5 o|o. Comisión 2 o|o.—Arturo Barros. d7

Félix Marini

BASE $ 2.000. CASITA, BRAgado 5015, mide 10x20, dos piezas, etc., es un chiche.

EL DOMINGO 14 de diciembre, a las 3.30 p. m., allí. d11

BASE $ 4.500. MONTES 3820, esquina Laguna, 10x18, 4 piezas, aguas corr., p. mosaico, una monada

EL DOMINGO 14 de diciembre, a las 3.30 p. m., allí. dic11

BASE $ 3.000, AVELINO Díaz 1118 y Pichincha, a una cuadra de Asamblea, 10x23, 2 piezas, agua corr., inmediata propia.

EL DOMINGO 14 de diciembre, a las 4 p. m., allí. dic11

BASE $ 5.000, CASTRO 1817 al 19, calle, 2 piezas, agua corr., p. mosaico, buena renta. Allí.

EL DOMINGO 14 de diciembre, a las 4.30 p. m. Más datos, Alberti 1165. d.11

Manuel Fandiño

Transferido por la lluvia

EN FLORES. — CASITA, calle Gavilán 743 a 3 cuadra de Boyacá y 2 de Avellaneda. A un paso de la iglesia y plaza de Flores. Tres amplias piezas, galería, mosaico, etc. 10x47. Adoquinado pago. Visítese. Base $ 6.500. Seña 5 o|o. Comisión 2 o|o.

EL DOMINGO 14 de diciembre, a las 4 p. m. Datos, Bolívar 256 o Nazca 439. v14

Carlos A. Bravo y Cía.

Rematador: P. Mira Ayala

AV. CANNING 2330, ENTRE Charcas y Gtemes, en pasa de Santa Fe, lo mejor de Palermo, amplia finca para familia, 10 20x54.70 vs. (ad corpus). Consta: sala, comedor, 4 hab., baño, 2 piezas en alto, pieza de lavar, coc. con económicas, 2 patios mosaicos, fondo, el que se puede convertir en un bonito jardín, azotea, celosías, pisos pino tea, cielorraso yeso frente piedra con detalles, cloacas, adoq. pago con poco gasto, no deja una regia casa, pues así lo exige su magnífica ubicación.

EL DOMINGO 14 de diciembre, a las 4 p. m. en la misma. Base $ 28.000, incluso 9000 cédulas. El comprador podrá entregar $ 25.000 al contado y el excedente a 2 años de plazo, en 24a. hipoteca, interés 7 o|o anual. Seña 5 o|o. Comisión 2 o|o. Mayores datos, Maipú 391.—Carlos A. Bravo y Cía. v13

COSTA RICA 4125, ENTRE Alvarez y Almagro, pasaje alto, entre modernas viviendas de familias, buena casa, para modernizarla y ampliarla. 10x40.50, (ad corpus), es un buen negocio para ganar dinero o vivir. Consta: sala, pasillo, comedor, 3 dorm., baño, despensa, patio mosaicos, bonito fondo con frutales, balcones, celosías, piso pino tea, cloacas, adoq. pago.

EL DOMINGO 14 de diciembre, a las 3 p. m., en la misma. Base $ 15.000, incluso $ 6.869.26 que recorroce en hipot al Banco Hogar Argentino, que el comprador podrá abonar por mensualidades de $ 91. Seña 8 o|o. Comisión 2 o|o. Más datos, Maipú 391.—Carlos A. Bravo y Cía. v13

Rebella y Gamenara

Vendida particularmente

CASA DE GRAN RENTA.— 15 o|o. Luna 58 a 62 a 1,2 cuadra de Caberos y a 3 del Parque Patricios, en el centro mismo de ese populoso y preferido barrio del Sur. Base $ 8.000.

EL DOMINGO 14 de diciembre, a las 4, en la misma. Mide 10 por 44.50 varas. Consta de salón de negocio, 4 habitaciones grandes y 1 chica de material y 4 de madera. Con inquilinos reducidos produce $ 155 mensuales. Títulos perfectos. Seña y comisión de práctica. Informes, 25 de Mayo 130 y 140. Rebella y Gamenara. v14

Andrés Corvetto

BELGRANO. — PRECIOSA Con cédulas. Casa moderna. Preparada para altos. Llena de aire, luz y sol. Washington 2823, entre Olazábal y Blanco Encalada. A 1 cuadra de Monroe y 3 de estación Coghlan. Desocupada. Llave en mano. Visítese. Base $ 12.000. Tiene $ 5.500 cédulas.

EL DOMINGO 14 de diciembre, a las 4, en la misma. Informes, 331 Reconquista. — Andrés Corvetto v14

2 CASAS DE FAMILIA. — Con cédulas. Muy lindas. Al Sud, calle Zarraza 435 y 441 a. lado de la Avenida La Plata, altura No 1800. Dan $ 75, cada una con alquiler reducido. Base $ 6.500, cada casa. Tienen 4.700 y 4.800 cédulas.

EL DOMINGO 14 de diciembre, a las 4, en las mismas. Informes, 331 Reconquista. —Andrés Corvetto. v14

BELGRANO—10 TERRENOS —Son espléndidos. La esquina Washington y Blanco Encalada, en lotes. A 1 cuadra de Monroe y 2 de la estación Coghlan. Sitio alto, de gran porvenir. Venta como judicial, por división de condominio en la sucesión de Don Esteban Anesin. Sin base, a plazos.

EL DOMINGO 14 de diciembre, a las 4 en los mismos Planos, 331 Reconquista. — Andrés Corvetto v14

JUDICIAL. EN FLORESTA. Dos casas A 4 cuadras al Norte de la Avenida Rivadavia altura N.o 8700. Calle Monteagudo 1145 y 1153. Juez Dr. Klappenbach. Secretario Dr. Arteaga. Juicio: Sucesión Andrés Bracco contra Antonio P. Mallardo.

EL DOMINGO 14 de diciembre, a las 3 en las mismas. N.o 1145. 8m67 por 31m97 en un costado = 21m20 en el otro, 2 pisos y cocina. Base $ 8134.54. N.o 1153. 8m62 por 31m90 en un costado, y 21m82 en el otro, 2 piezas y cocina. Base, $ 3.341.28. Informes, 331, Reconquista. Andrés Corvetto. v14

Arturo Barros

CAMPO DE AGRICULTURA y ubicado, 1280 hectáreas formadas por el ángulo N. O. del lote 19, Fracción A, sección H de la Pampa Central a 2 leguas de la estación Winifreda del F. C. G. Tierra y agua excelentes y por sus condiciones generales uno de los mejores campos de esa zona. Alambrados exteriores y algunas mejoras de poca importancia. Linderos: Al N., la colonia 7 de Noviembre; al S. Imas: al E. González y al O. Uriburu. Rodean al campo numerosas colonias bien concedidas y diversas líneas del F. C. G. O. y del Pacífico, que se extienden continuamente, acentuando los valores y las ventajas de la región. Inmejorable para agricultura y superior para alfalfa. No hay contratos. Entrega inmediata. Base 60 $ la hectárea. Mitad al contado y mitad a un año de plazo con hipoteca al 8 o|o de interés. Piden planos.

EL JUEVES 18 de diciembre, a las 3.30 p. m., en mi casa, San Martín 459. Seña 5 o|o. Comisión 2 o|o.—Arturo Barros. d8

JUDICIAL. — CASA ESTAdos Unidos 2036 y chacras en Patagones. La casa consta de sala, tres dormitorios, vestíbulo, 1 pieza más y otra en altos, baño, etc., en terreno de metros 8.66 por 20. Tasación 18.370 pesos. Base $ 12.180. Las chacras N.o 1 y 2 en Patagones, de 33 hect. 24 ás. 88 cent. y 37 hect. 41 ás. 44 cent. con base de $ 1.852.65 y $ 1.484.89. Las quintas Nos. 74 y 75 en el mismo punto, de 8 hect. 95 ás. 16 cent. con base de $ 695.16 cada una. Plano original en mi escritorio. Edicto judicial: Por disposición del señor Juez de primera instancia en lo civil de la Capital, Dr. Fernando Klappenbach, secretaría del autorizante en el juicio sucesorio de Severo González y otros, se hace saber por el término de 20 días, que se ha nombrado martillero a Don Arturo Barros, para que venda en remate la casa calle Estados Unidos 2036 en esta Capital, y las chacras Nos. 1 y 2 en Patagones y las quintas Nos. 74 y 75 en el mismo punto, ajustándose como base en 2|3 de la tasación. Buenos Aires, noviembre de 1919. Dr. José M. Gutiérrez Sáenz Valiente, secretario.

EL DOMINGO 14 de diciembre, la casa en la misma, a las 4 p. m. y el LUNES 15 las chacras y quintas, en mi local, San Martín 459, a las 3.30 p. m. 8 o|o a cuenta de precio y 2 o|o de comisión. — Arturo Barros. n25

CASA MODERNA EN Palermo. Un chiche. Soler 5065, a 2

C.

Socios: José Carlos Rizo Patrón, Alberto J. Escalada y Roberto I. Rosa — vi6

JUDICIAL — En San Isidro.

Casa de altos y bajos, calle 25 de Mayo esquina G. Brown. Las facilidades y ventajas comunicaciones con la Capital, dan especial importancia a esta hermosa propiedad, que sólo dista 6 cuadras de la estación del tren eléctrico y 3 del tren a vapor del F. C. C. A. Ordena del Sr. Juez Dr. F. Colombres, sec., Dr. J. Cúneo, en la sucesión de Manuel Boggio, Tasación $ 38.000. Base las 2/3 partes, $ 25.333.33. El DOMINGO 14 de diciembre a las 4 p. m. en la misma. Mide 24.34x43.30mts (28x50v). Vuelta ad corpus. Se compone de salón de negocio en la esquina, con 3 depósitos interiores y dependencias; una amplia casa habitación que abarca toda la planta alta y parte de la baja, con entrada independiente por la calle 25 de Mayo y 4 habitaciones, baño, cocina y patio. Construcción de mampostería, tirantería de hierro, carpintería de cedro, balcones con puertas vidrieras y cerraduras, baño con azulejos, agua corriente de molino, pozo, gozo semisurgente, instalación de luz eléctrica, con medidor propio, etc. Edificio en ral. bien pintada y en perfecta conservación, de fácil refacción, que se presta para subdividirlo en tres casas y sacar magnífica renta. Adoquinado en la calle 25 de Mayo y macadamizado en G. Brown. Visitarse. Escrituras ante escribano Sr. F. G. del Río. Seña 5 o/o. Comisión 2 o/o. Informes San Martín 484, U. T. 165 (Rivadavia).—Rizo Patrón y Cía. — vi4

JUDICIAL. — En San Isidro

Casa-habitación, calle 25 de Mayo 301, esquina General Brown 103. A 1 cuadra de la Intendencia Municipal y 6 de la estación del tren eléctrico y 3 del tren a vapor del F. C. C. A. con que cuenta este hermoso pueblo veraniego del Norte. Rodeada de chalets y espléndidas residencias. Venta por orden del señor Juez doctor F. Colombres, secretario doctor A. Cúneo, en la sucesión de Manuel Boggio. Tasación $ 17.500. Base las 2/3 partes, $ 9.900.

El DOMINGO 14 de diciembre, a las 3, en la misma. Mide 19x19.35m (21.94x22.34v.) Venta ad corpus. Su edificio consta de sala, 3 habitac. a la calle y una interior, cocina, cuarto de baño con lavatorio e inodoro instalado, galería, 1 pieza de madera y otra de material, patio, portón de hierro, aljibe, etc. Construído en cal, con cimientos de arpillera y papel y pisos de pino tea, en las habitaciones y de baldosa en el comedor y dependencias; carpintería de cedro; luz eléctrica, adoquinado en la calle 25 de Mayo y macadamizado en G. Brown. Visiteo. Escrituras ante el escribano Sr. F. G. del Río. Seña 5 o/o. Comisión 2 o/o. Informes San Martín 484, U. T. 165 (Rivadavia).—Rizo Patrón y Cía. — vi4

JUDICIAL. — En San Isidro

Casa calle 1a. Junta, entre las vías del F. C. C. A. y el río. A 1 cuadra de la estación. Orden del señor Juez Doctor Fernando Colombres, secretaría José Ortega, en la sucesión de Manuel Bonilla. Tasación $ 7.000. Base las 2/3 partes, $ 4.933.33.

El DOMINGO 14 de diciembre, a las 3.30, en la misma. Mide 17m33 (30 vs), por 8m33 (29v25) en un costado y 19m06 (32v50) en el otro. Venta ad corpus. Edificio de 3 habitac., cocina, depósito y w. c. Construc. antigua en cal, portón grande. Visitese. Escrituras por ante el escribano Sr. Fernando G. del Río. Seña 5 o/o. Comisión 2 o/o. Informes San Martín 484, U. T. 165 (Rivadavia).—Risso Patrón y Cía. vi4

EN AZUL, Pcia. de BUENOS

Aires. Una casa y un terreno a 3 cuadras de la plaza principal, parada céntrico y adoquinado. Casa calle Burgos, entre las de Juarez y Humberto 1o. Mide 10x50 (17v42x44v18) y consta de sala, comedor, cinco habitaciones, baño, cocina, w. c., patio con aljibe, bomba y amplio fondo. Piso de madera en las habitaciones y de baldosas en el zaguán, de baño y en el patio. Sin base y al mejor postor. Terreno calle Bolívar adoquinado, entre los de Colón y Rivadavia. Mide 11m50 x 29m57. (24x97x32v80). Sin base y al mejor postor.

EL DOMINGO 21 de diciembre, a las 3, sobre los mismos. Títulos perfectos. Seña 5 o/o. Comisión 2 o/o. Informes San Martín 484, U. T. 165, Rivadavia.—Risso Patrón y Cía. — vi4

José Greppo

JUDICIAL — PROPIEDAD

de gran renta, en Avellaneda, Pueblo Flores, calle Girbone números 642, 648 y 650. Valor $ 17.328.66.

El DOMINGO 21 de diciembre, a las 4 de la tarde, sobre la misma y de acuerdo al siguiente

EDICTO JUDICIAL

Por disposición del señor juez de primera instancia doctor Fernando Klappenbach, secretaría del autorizante, se hace saber por el término de quince días que en el juicio sucesorio de don Andrés Parpio (por división de condominio) ha sido nombrado martillero don José Greppo, para que proceda a la venta en pública subasta el domingo 21 de diciembre, a las 4 p. m. de la propiedad perteneciente a este juicio situada en la ciudad de Avellaneda (Provincia de B. Aires), paraje denominado Pueblo Pifiero, calle Girbone No. 642, 648, 650, entre las de García y Braga, compuesto de terreno de 20 m. de frente al N. O. por 33 m. 50 centímetros de fondo. El martillero tomará como base para la venta las dos terceras partes de la tasación o sea $ 17.328.66, estando además autorizado para asignar del que resultase comprador el 5 o/o de seña a cuenta de precio y el 2 o/o como comisión.—Buenos Aires, noviembre 29 de 1919.—Carlos A. Alcaria — d2

José Balocchio

UNA PRECIOSA FRACCION

de 2.671 v. c. de terreno, como para casaquinta o fábrica, calle Av. San Eduardo entre Belén y Fonseca, a una cuadra de Segurola, adoquinada y a 4 de Rivadavia. Base $ 3 la vara para liquidar.

EL DOMINGO 14 de diciembre, a las 4 p. m., allí.—Balocchio — vi3

EN LINIERS. — A 2 CUADRAS

de Rivadavia, lotes al Sud Murguelondo y Ventura Bosch 64.3, una preciosa casa estilo de verja y jardín, marquesina, 3 dormitorios, cocina, baño, galería, patios de mosáicos. Base regalada, $ 3.000 a plazos.

EL DOMINGO 14 de diciembre, a las 3.30 p. m., allí.—Balocchio. — vi2

SANTA FE Y SALGUERO

allí, no mas. Gilemes 86.26x34, edificio de fácil refacción, de sala, 2 piezas, cocina y dependencia, terreno 12.10x15.30 vs. Ad corpus. Base, $ 10.000, incluso 6.000 cédulas, ubicación de lo mejor, a un paso de la plaza e iglesia Guadalupe.

EL DOMINGO 14 de diciembre, a las 4 p. m., allí.—Balocchio — vi2

EN FLORES, Av. AVELLANEDA

8134, un ideal lote de 12x41 vs., con edificio de 2 piezas, cocina, galería, balaustrada, adoquinado pago, árboles frutales. Base resuelta $ 18 la vara a plazos

EL DOMINGO 14 de diciembre, a las 2 p. m., allí.—Balocchio — vi2

EN FLORES, ARGERICH 745

entre Canalejas y Morón, a una cuadra de la Avda. Nazca (adoquinada) y tranvía 84 combinación subterráneo, buen edificio de 3 piezas, cocina, balaustrada y dependencias, en astillo terreno de 10x50 vs. Base de liquidación $ 4.800, a plazos. En regalada.

EL DOMINGO 14 de diciembre, a las 2.30 allí.—Balocchio. — vi2

FLORES, CENTRAL DONDE

nadie vende, un precioso lote de 8.66x48.80 metros o sea 560 v. c., con cerco, vereda y adoquinado pago, calle Caracas, entre Bacacay y Bogotá, frente al Oeste, a una cuadra de Rivadavia, plaza e iglesia y Bancos, rodeada de lujosas casas-quintas. Base, $ 20 la vara.

EL DOMINGO 14 de diciembre, a las 4.30, allí.—Balocchio — vi2

Tomás F. Blanco

EN LANUS — CHALECITO

Pringles 951, entre San Carlos y Gpe Sipe. Base, 3.500 $. Mide 11x39. Edificio en cal, 3 dormitorios, baño, cocina y w. c., cielo raso, patio mosaicos, galería, luz eléctrica, jardines, plantas forestales y frutales, tranvía, a 5 cuadras al NE estación. Renta $ 40. Datos Av de Mayo 558.

EL DGO. 14 de diciembre, a las 5 1/2 p. m., allí. — dd

Francisco Romano

EL MEJOR REGALO de NAvidad—2 lotes de terreno en Floresta, ubicación céntrica, a una cuadra de Av. Provincias Unidas y 5 de Rivadavia, calles Tapalqué al lado del 4530, entre Ameghino y Moreto, lote 3 manzana F. Mide 10x32v21 Ameghino al lado del núm 647, entre Tapalqué y Areco, lote 19 manzana F. Mide 10x43v19. Sin base, orden de vender a cualquier oferta; a plazo de 5 años, al 8 o/o anual.

El DOMINGO 14 de diciembre, a las 2.30, en los mismos.—Cangallo 521. Romano. — vi4

TERRENO EN FLORESTA,

calle Convención al lado del núm. 3632, entre Ernesto Haradero, a una cuadra de la Av. Provincias Unidas y 5 de Rivadavia, muy alto lote 21 manzana E. Mide 10x31vs. Sin base, al mejor postor, a plazo de 5 años, al 9 o/o anual.

El DOMINGO 14 de diciembre, a las 5, en el mismo.—Cangallo 521, Romano. vi4

Av. CASEROS 1922 - 24, entre

Solís y Entre Ríos. Terreno en la ubicación única para edificar un gran edificio. Rodeado de grandes edificios modernos. Mide 10x50 varas. Ad corpus. Adoquinado pago. Sin base. Orden judicial no es mejor; a plazo de 1 año al 8 o/o.

EL DOMINGO 14 de diciembre, a las 4, sobre el mismo. — vi4

SOBRE LA ESTACION DE

Constitución, con derrito del F. C. S., si Ud. desean, ón el mismo medio de la propiedad, arriman los vagones para la carga y descarga de los lecheros y verdura, gran propiedad calle Vieytes 444/58. Mide 10x37vs. Ad corpus. Distribución: E. núm. 444 bis, casa del gran salón, comedor, 4 hab., cocina, w. c. E) núm. 452/54 dos grandes galpones bajos y altos, etc E) núm 458 gran galpón 4 hab., comedor cocina, w. c. etc. Existen en el contrafrente 2 grandes galpones de 22x30vs. todo de material de primer orden, con tranvías de hierro, instalación eléctrica completa. Renta 14.400 pesos anuales, sin aumento. Base 100.000 $

El DOMINGO 14 de diciembre a las 5.30 en la misma. Datos en mis oficinas, Cangallo 521, de 1 a 5 U. T. 2814, Av. Cabarría 589, U. T. 615. Barracas.—Romano. — vi4

J. V. Posada

JUDICIAL. — EN VILELA,

—A 3 horas de Buenos Aires. 2.057 hectáreas, 63 áreas; 93 centiáreas, en seis lotes. Muy buen campo de muchos y buenos pastos Bustard, que se dice de él, que en las inundaciones últimas solo fué anegada por una pequeña parte de su extensión y recibió numerosas hacienduas a pastorear. Tierra fertilísima que con algunas obras de drenage se convertiría en una fuente de riqueza.

El JUEVES 18 de diciembre, a las 3, en mi local, San Martín 121. Por orden del señor Juez de primera instancia, Dr. don Arturo Lesser, secretaría, adarel, en los autos sucesorios de la señora María E. de Tornquist. Base, $ 100 la hectárea. Es un campo que por su proximidad a Buenos Aires y a la estación de Ferrocarril, de la que solo dista mil metros y a donde se va y regresa en el día, puede decirse pertenece íntimamente para tambos. Es 6 disponible y no tiene que entregarán medidas y amojonamiento. Títulos perfectos. Las escrituras se otorgarán por ante el registro del escribano don Santiago Chorra, que ha sido designado por el juzgado. Seña 5 o/o. Comisión 2 o/o. Nota. En el lote núm 1 hay una población de materia, y un pequeño monte con el núm 2, un molino vertedor con tanque australiano y bebedero en perfecto estado, y en el núm 5, un tanque australiano de 2.000 litros de un modelo bien conocido. En el campo al frente a entrada hay una plantación de alfalfa. Base resuelta $ 7.500 ($ 100.000 a plazos) El día 18 de Noviembre 1919 se entregará el campo a los señores Calvaroso y López, Boedo y Bazurco. — vi2

BOEDO Y GARAY, A UNA

cuadra de Rivadavia (Boedo) Consta de 8 habitaciones 1 pieza w. c. con instalación completa, 1 pieza w. c. con instalación completa, 1 pieza w. c. con instalación completa,

JOSÉ BACIGALUPPI

v14

AVISOS NUEVOS

10 *LOTES CENTRO FLORES*

La esquina esquina Culpina y Convención, en 10 lotes, cuyas espléndidas medidas permiten cualquier proyecto de edificación. Hay tres lotes sobre Culpina que miden cada uno 11x57v03, sobre Convención hay 6 lotes de 10x35v3 c|u y la esquina que mide 11x74 a Convención por 30v88 a Culpina y 6v93 de ochava. Son los últimos terrenos del centro de la parroquia, en una ubicación interesante y de la mayor importancia. A media cuadra de Provincias Unidas, a 1 cuadra del Boulevard Directorio y a 2 de San Pedrito y de Rivadavia, arterias todas estas de verdadera importancia, con tranvías a todas direcciones, y a 3 cuadras de la plaza, iglesia, bancos, estación del F. C. O. y de todo lo más significativo de Flores. Para casas de renta o habitación son los terrenos más adecuados. Base $ 10 v. c. con adoquinado pagos por ambos frentes. A plazos. Visítese. Pidan plano a San Martín 56, José Bacigaluppi.

EL DGO. 21 de dbre., a las 4, en los mismos. d13

Av. MONTES de OCA 375|77.

Sobre plaza. Constitución. Entre Ituzaingó y Uspallata. Lindando con construcciones de mérito. Propiedad de renta, en terreno de amplias dimensiones. Base definitiva, pesos 52.500. Mitad al contado y mitad a 1 año plazo, interés 8 o|o. Renta actual $ 600 ($ 7.200 al año). Terreno: 14x65 vs. (910 v. c.). Ad corpus. Edificio: Consta de amplio local (ocupado por carnicería), 2 departamentos de 2 piezas, baño y cocina c|u, y 4 grandes habitaciones, amplio comedor, 2 cocinas, baños, piletas independientes de los departamentos. Construcción muy sólida, sobre tirantería, hierro. Preparada para alta. Adoquinado pago, cloacas, aguas corrientes y luz eléctrica. Recomendamos se visite. La orden de venta es terminante. Datos, José Bacigaluppi, San Martín 56.

EL JUEVES 18 de diciembre, a las 4, en nuestra casa. d12

ESTA es la casa, la que Vd. busca.

—Una para vivir, otra para renta. En uno de los mejores barrios del Sud. Pavón 2342-44 y Pichincha. Sobre el asfalto sobre la Avenida Garay y los boulevares entre Ríos y San Juan. Son 2 cómodas y confortables casas de familia, compuesta cada una de 5 habitaciones principales y dependencias comunes. Tienen muchos detalles de verdadera importancia. El terreno mide 10 por 63v24. Renta $ 7.200 al año. Puede producir con facilidad 7.800 $. Adquinado pago, cloacas y luz eléctrica. Base positiva $ 55.000. Se dejan $ 25.000 a plazos. Es una venta de urgencia. Recomendamos se visite. Datos José Bacigaluppi, San Martín 56. a

EL JUEVES 18 de diciembre, a las 4, en nuestra casa. d13

PLAZAS Congreso Y ONCE.

—Propiedad muy central. Ascuénaga 56 al lado de Rivadavia. 9x43 varas. Vestíbulo, 8 piezas y dependencias. Bajos y parte en altos. Sólida construcción. Base retasado y definitiva $ 33.500. (A poco más de pesos 80 v|c. con edificio!) Adoquinado y cloacas. Visítese. Datos José Bacigaluppi, San Martín 56.

EL JUEVES 18 de diciembre, a las 4, en nuestra casa. d12

LOS TERRENOS buscados.—

2 amplios lotes en pleno Palermo. Humboldt 2440, al lado Avda. Santa Fe. Con frente a Plaza Ettori. Sobre la Estación del Pacífico e inmediato a la plaza Italia. 10x57v71 cjuno. Linda con modernas construcciones. Adaptables a cualquier plan de edificación Base definitiva, $ 16.50 v c. con adoquinado pago, vereda y cerco de pared. Visítese. Datos, José Bacigaluppi, San Martín 56

EL JUEVES 18 de diciembre, a las 4 en nuestra casa. d12

VERDADERA OCASION! . .

3 casas modernas y bien construidas, por $ 10.000. Rentan $ 140 al mes. En Flores, Helguera 633|46 y Av. Avellaneda, con tranvía No. 59. A 5 cuadras de Rivadavia. Casas No. 633. Sala con balcón y frente piedra, vestíbulo, 2 dormitorios, comedor, baño y w. c., No. 646: 3 habitaciones, comedor baño y cocina. La construcción vale más de $ 20.000. Repetimos, verdadera ocasión. Visítese. Datos José Bacigaluppi, San Martín 56.

EL JUEVES 18 de dbre., a las 4, en nuestra casa. d18

DIAZ VELEZ 4444|46|50. —

Centro Almagro. Para habitación y renta. Espléndida propiedad. Una casa de negocio y familia compuesta de amplio local, 5 habitaciones, baño y cocina y un gran galpón de material que abarca una superficie de 296 m. c. en la planta baja y una preciosa casa de familia compuesta de vestíbulo, sala, escritorio, 4 habitaciones, baño, cocina y terraza en altos. Solo materiales de primer orden se han empleado en su construcción. Todo nuevo. Todo en perfecto estado. Adoquinado pago y cloacas. El terreno mide 10v40 por 47v15 (491.64 vic.) Ad corpus. Renta con contrato hasta febrero 1924 $ 400 al mes. Visítese. Datos José Bacigaluppi, San Martín 56.

EL JUEVES 18 de diciembre, a las 4, en nuestra casa. d13

MELO 2644 Y PUEYRREDON

1 casa al frente y 3 de departamentos interiores. Sólida construcción. Con inquilinos de muchos años produce $ 310 al mes. Puede dar más. Base $ 30.000 incluso 15.000 cédulas y 6 0|0 gran negocio! .. El terreno mide 10x38 vs. La casa consta de sala con balcones, 3 habitaciones, cocina, w. c. con pileta Hay dos departamentos de 2 habitaciones y dependencias. Frente imitación piedra. Adoquinado pago y cloacas. Visítese. Datos José Bacigaluppi, San Martín 56.

EL JUEVES 18 de diciembre, a las 4, en nuestra casa. d12

DOS CASAS MUY BARATAS

En Floresta, Cañaveta 1837 y 1833, entre Tapalqué y Bragado. A 1 cuadra de las avenidas Provincias Unidas y Murguiondo, ambas con tranvía núm. 45. Base 3850 $ cada una. Renta mínima $ 45 c u. Se componen de verja, 3 habitaciones con galería, cocina y servicio, aguas corrientes. Mide el terreno de cada casa 10x40 vs Visítese Datos. José Bacigaluppi, San Martín 56.

EL JUEVES 18 de diciembre, a las 4 en nuestra casa. d12

PRECIOSA CASA para vivir

Con cédulas. A 1 cuadra al N. Av. Rivadavia 8200 Centro Floresta. Frente a la estación del F. C. O. Bucarely 3076, entre Esperanza y Bahía Blanca, adoquinado pago y tranvía al frente. Cloacas y luz eléctrica. Base $ 12.500, incluso 5 500 cédulas. Renta mínima $ 130 al mes. 10x50x30 vs Verja, jardín, 6 habitaciones y dependencias. Buena construcción. Venta para dividir un condominio. Visítese. Datos, José Bacigaluppi, San Martín 56

EL JUEVES 18 de diciembre, a las 4, en nuestra casa. d12

CASAS

CON LLAVE EN MANO. —

A la entrada de Belgrano Linda casa de familia, calle Chacarita No. 2687, entre General Paz y Amenábar. A 1 cuadra de la Av. Cabildo (altura 3300). Base, $ 11.500, incluso 3.000 cédulas. Ofrecen $ 140 de alquiler. Terreno: 10v40x25v33. Edificio: moderno y bien construido, se compone: verja de hierro y material, jardín, 2 dormitorios, comedor que cuadra de la pared, baño, cocina, 2 piezas chicas, otra en altos. Terraza. Muy buena construcción. Tranvía en la esq. por General Paz. Barrio de familias Adquinado paga cloacas, aguas corrientes y luz eléctrica. Visítese a toda hora. Hay cuidador. Datos a San Martín 56.—José Bacigaluppi.

EL DGO. 14 de diciembre, a las 4.30, en la misma. d7

MELO 2644 Y PUEYRREDON

1 casa al frente y 3 de departamentos interiores. Sólida construcción. Con inquilinos de muchos años produce $ 310 al mes. Puede dar más. Base $ 30.000 incluso 15.000 cédulas y 6 0|0 gran negocio! .. El terreno mide 10x38 vs. La casa consta de sala con balcones, 3 habitaciones, cocina, w. c. con pileta Hay dos departamentos de 2 habitaciones y dependencias. Frente imitación piedra. Adoquinado pago y cloacas. Visítese. Datos José Bacigaluppi, San Martín 56.

EL JUEVES 18 de diciebre., a las 4, en nuestra casa. d13

LOS TERRENOS buscados.—

2 amplios lotes en pleno Palermo. Humboldt 2440, al lado Avda. Santa Fe. Con frente a Plaza Ettori. Sobre la Estación del Pacífico e inmediato a la plaza Italia. 10x57v71 cjuno. Linda con modernas construcciones Adaptables a cualquier plan de edificación Base definitiva, $ 16.50 v c. con adoquinado pago, vereda y cerco de pared. Visítese. Datos, José Bacigaluppi, San Martín 56

EL JUEVES 18 de diciembre, a las 4 en nuestra casa. d12

VERDADERA OCASION! . .

3 casas modernas y bien construidas, por $ 10.000. Rentan $ 140 al mes. En Flores, Helguera 633|46 y Av. Avellaneda, con tranvía No. 59. A 5 cuadras de Rivadavia. Casas No. 633. Sala con balcón y frente piedra, vestíbulo, 2 dormitorios, comedor, baño y w. c., No. 646: 3 habitaciones, comedor baño y cocina. La construcción vale más de $ 20.000. Repetimos, verdadera ocasión. Visítese. Datos José Bacigaluppi, San Martín 56.

EL JUEVES 18 de dbre., a las 4, en nuestra casa. d18

DIAZ VELEZ 4444|46|50. —

Centro Almagro. Para habitación y renta. Espléndida propiedad. Una casa de negocio y familia compuesta de amplio local, 5 habitaciones, baño y cocina y un gran galpón de material que abarca una superficie de 296 m. c. en la planta baja y una preciosa casa de familia compuesta de vestíbulo, sala, escritorio, 4 habitaciones, baño, cocina y terraza en altos. Solo materiales de primer orden se han empleado en su construcción. Todo nuevo. Todo en perfecto estado. Adoquinado pago y cloacas. El terreno mide 10v40 por 47v15 (491.64 vic.) Ad corpus. Renta con contrato hasta febrero 1924 $ 400 al mes. Visítese. Datos José Bacigaluppi, San Martín 56.

EL JUEVES 18 de diciembre, a las 4, en nuestra casa. d13

MELO 2644 Y PUEYRREDON

1 casa al frente y 3 de departamentos interiores. Sólida construcción. Con inquilinos de muchos años produce $ 310 al mes. Puede dar más. Base $ 30.000 incluso 15.000 cédulas y 6 0|0 gran negocio! .. El terreno mide 10x38 vs. La casa consta de sala con balcones, 3 habitaciones, cocina, w. c. con pileta Hay dos departamentos de 2 habitaciones y dependencias. Frente imitación piedra. Adoquinado pago y cloacas. Visítese. Datos José Bacigaluppi, San Martín 56.

EL JUEVES 18 de diebre., a las 4, en nuestra casa. d13

DOS CASAS MUY BARATAS

En Floresta, Cañaveta 1837 y 1833, entre Tapalqué y Bragado. A 1 cuadra de las avenidas Provincias Unidas y Murguiondo, ambas con tranvía núm. 45. Base 3850 $ cada una. Renta mínima $ 45 c u. Se componen de verja, 3 habitaciones con galería, cocina y servicio, aguas corrientes. Mide el terreno de cada casa 10x40 vs Visítese Datos. José Bacigaluppi, San Martín 56.

EL JUEVES 18 de diciembre, a las 4 en nuestra casa. d12

PRECIOSA CASA para vivir

Con cédulas. A 1 cuadra al N. Av. Rivadavia 8200 Centro Floresta. Frente a la estación del F. C. O. Bucarely 3076, entre Esperanza y Bahía Blanca, adoquinado pago y tranvía al frente. Cloacas y luz eléctrica. Base $ 12.500, incluso 5 500 cédulas. Renta mínima $ 130 al mes. 10x50x30 vs Verja, jardín, 6 habitaciones y dependencias. Buena construcción. Venta para dividir un condominio. Visítese. Datos, José Bacigaluppi, San Martín 56

EL JUEVES 18 de diciembre, a las 4, en nuestra casa. d12

ESTA es la casa, la que Vd. busca.

—Una para vivir, otra para renta. En uno de los mejores barrios del Sud. Pavón 2342-44 y Pichincha. Sobre el asfalto sobre la Avenida Garay y los boulevares entre Ríos y San Juan. Son 2 cómodas y confortables casas de familia, compuesta cada una de 5 habitaciones principales y dependencias comunes. Tienen muchos detalles de verdadera importancia. El terreno mide 10 por 63v24. Renta $ 7.200 al año. Puede producir con facilidad 7.800 $. Adquinado pago, cloacas y luz eléctrica. Base positiva $ 55.000. Se dejan $ 25.000 a plazos. Es una venta de urgencia. Recomendamos se visite. Datos José Bacigaluppi, San Martín 56. a

EL JUEVES 18 de diciembre, a las 4, en nuestra casa. d13

PLAZAS Congreso Y ONCE.

—Propiedad muy central. Ascuénaga 56 al lado de Rivadavia. 9x43 varas. Vestíbulo, 8 piezas y dependencias. Bajos y parte en altos. Sólida construcción. Base retasado y definitiva $ 33.500. (A poco más de pesos 80 v|c. con edificio!) Adoquinado y cloacas. Visítese. Datos José Bacigaluppi, San Martín 56.

EL JUEVES 18 de diciembre, a las 4, en nuestra casa. d12

V. P. CACURI

v14

NUEVOS y BUENOS REMATES

PLAZA CONSTITUCION. — San José 1534/600, esq. Ada Gmany 1589/99. A 1 cuadras de Plaza Constitución, Plaza Korn y Plaza España. Situación, medidas, precio excepcionales, 19.751 a San José, 17.16 a Garay y 32.781 de fondo. Todo en materes. Hay un pequeño martillo, en contra. Son en total 800 varas. Ad corpus. Se presta para una conveniente subdivisión. Apenas de: un local para negocio en la esquina, dos casas sobre San José, una pieza más y otras 3 secundarias, baño, etc. Además, un local independiente por Garay. Detalles y dependencias. La renta puede calcularse en 850 $ (4.200 anual). La base: $ 20.000. 20 pago. a plazo. Hay que vender! Rematará

El DOMINGO 14 de diciembre, a las 4, allí. — V. P. Cacuri d6

SAN JUAN, CHACABUCO. Base $ 19.500, con 13.000 cédulas acordadas. Casa Cochabamba 736. Mide 450 vs. Ad corpus. Edificio refaccionable, de sala, comedor, cinco dormitorios, detalles y dependencias comunes. No se ofrece nada tan central y barato, por eso no se hacen ponderaciones de este negocio. Visiten, hagan cálculos y concurran al remate. Hay que vender, rematará:

EL DOMINGO 14 de diciembre, a las 3, allí.—V. P. Cacuri, Rivadavia 827. d12

SUBTERRANEO! LUJOSA vivienda, Acoyte 184. Una cuadra de Rivadavia y de la misma estación subterránea "José María Moreno". Edificio nuevo, a todo costo, que consta de gran sala, con artístico frente piedra simil y cerámica, calefacción central, amplio zaguán revestido con mármoles y estuco, y recuadros, cancel, 3 grandes dormitorios, comedor, baño instalado, vestíbulo con vitraux, pieza chica, galería, cocina con refrigeradora, instalación eléctrica, cloacas, buenos terrajes. Visítese de 2 a 5. Base $ 22.000, mitad a plazos. Rematará:

EL DOMINGO 14 de diciembre, a las 5.15, allí. —Cacuri. d8

SAN PEDRITO 87, AL LADO de Rivadavia. Con cédulas. La ubicación mas significativa de Flores. Base $ 19.000, incluso 7.000 cédulas. Sala con frente imitación piedra, comedor, tres dormitorios, baño, otra pieza, detalle y dependencias comunes, orientada al Norte y al Este. Buen edificio y buenos detalles. Adoquinado pago. Terreno 10x33 Rematará:

EL DOMINGO 14 de diciembre, a las 4.45 allí.—V. P. Cacuri. Rivadavia 827. d12

CASA QUINTA EN FLORES. 17x55. Avenida Provincias Unidas 3902/17, a 2 cuadras de Rivadavia. Venta extra-judicial por división de condominio, entre herederos mayores (sucesión Farias). Base $ 12.500, mitad a plazos. Jardín, sala, tres dormitorios, comedor, baño, cocina, galería, entrada, dependencias para peones. Muchas plantas y árboles frutales y forestales. Doble línea tranvías al frente y subterráneo a 3 cuadras. Rematará en la misma

EL DOMINGO 14 de diciembre, a las 3.30, allí.—V. P. Cacuri. d6

VILLA URQUIZA, SOBRE estación. Blanco Encalada 5317, y Andonaegui, una de Monroe, dos de la estación y tranvías Lacroze y 95. Estilo chalet. Una vivienda interesante. Consta de: comedor con chimenea, tres dormitorios, otra pieza, baño instalado, vestíbulo, galería, jardín, cloacas, electricidad, gas, aguas corrientes, muchos frutales, parrales, etc. Ofrenecen 130 $ en alquiler. Base $ 12.000 min a 6 años de plazo o al contado. Rematará

EL DOMINGO 14 de diciembre, a las 5.30 p. m., allí.—Cacuri. d6

FLORES. — DE ALTOS. Base $ 9.000 m|n! Con facilidades. Renta pesos 150 (1.800 anual). Avenida San Pedrito 634, con frente también a Lafuente 833/37. Bajos: local para negocio, 4 habitaciones, con entrada independiente y dependencias. Altos, 5 salas, 4 habit. y comodidades. Techos bovedilla, frente imitando piedra, adoquinado pago. Se liquida por la mitad de lo que vale el edificio. Rematará

El DOMINGO 14 de diciembre, a las 5 p. m., allí.—V. P. Cacuri. d6

EN FLORES — UNA LINDA, elegante y sólida vivienda Base $ 17.500 con facilidades. Bacacay 3349, entre las estaciones Flores y Vélez Sársfield. 2 de Rivadavia (subt.) y de Avellaneda. Edificio nuevo y lujoso, construído sin reparar el dinero, quidado con esmero, en todos sus detalles y distribuído con mucho acierto. Mide 10x43. Consta de: Sala con gran chimenea, tres dormitorios, baño, entre los dormitorios, gran hall notable portada. Frente imitación piedra con artísticos figuras sobre relieve, gran verja y reja de hierro forjado, escalera de mármol, cancel, celosías metálicas, mosaicos extranjeros, carpintería siglo mejores de superior fabricación. Hay muchos detalles todos costosos, todos interesantes, todos de buen gusto. Es casa para que la vean las señoras. Rematará

EL DOMINGO 14 de diciembre, a las 4.15 p. m., allí. — Cacuri d12

JARDINES DE PALERMO. — 11x32 varas, sobre Avenida Alvear. Oro 2344 al 49, entre Avenida Cerviño y Avenida Alvear. Tiene local, cuatro piezas grandes, una pieza chica, baño, cocina, y detalles. Base $ 30 v. c. con facilidades. Deduciendo el valor del edificio, resulta a menos de $ 20 vara! Ideal para chalet, casa-quinta, edificio de renta, industria, etc. Inmediata a la Exposición Rural, estación del Pacífico, Plaza Italia y los hermosos paseos de Palermo. Rematará

El DOMINGO 14 de diciembre, a las 4.45, allí. V. P. Cacuri d.6

SANTA FE Y DORREGO — 12.8 vara, mitad a 6 meses de plazo sin interés! La notable esquina de Arévalo y Guatemala, en seis ideales lotes, con adoquinados pagos, numerosos tranvías; sobre estación Pacífico, una cuadra de Paraguay, frente Lacroze, una de Dorrego y dos de Santa Fe. Lote No uno: 10x33; lote No dos, (esquina) 13x17.5; lote No. tres, 10x17.36; lote cuatro y cinco 10x27.25; lote No. seis, 11.55x38. Base $ 12 vje. Título perfecto por ante el escribano Dr Luis Allagn. Los interesados podrán revisarlos o hacerlos revisar, antes o después del remate. La venta es de contado, por eso se anuncian precio y condiciones tan ventajosas. Rematará

El DOMINGO 14 de diciembre, a las 5 en los mismos terrenos —V. P. Cacuri. d6

AVDA. SAN MARTIN y Guaca, do gran renta. Vírgenes 644-46. Base $ 11.000, mitad a plazos Renta $ 170 con contrato (1.040 anuales) Buen edificio nuevo, en cal, salón negocio, con frente piedra y celosías metálicas, entrada independiente para cada casa, Galpón, piezas, dependencias, cloacas, adquinado pago, detalles. Tranvías 54, 55, 89, 94, 99, etc. Es muy importante! Rematará

EL DOMINGO 14 de diciembre, a las 4, allí.—V. P. Cacuri. d6

LUJOSA CASA - HABITAción. Central. Arnagro Avenida La Plata. Estados Unidos, al lado Don Cristóbal 63. A todo costo Mu. bu m edificio de sala comedor, 5 piezas, baño, vestíbulo, galería, vidrieras, cloacas, despensa eléctr., con calefacción embutida, 2 baños, 2 inodoros, fondo con bonitos mármoles, carp. superior, terrajes finos pinturas de tonos delicados imitando papel y otros muchos detalles. Mide 10x45. Ahí tienen cocheras, iglesia, cines, mercado, correos y los principales elementos que caracterizan a los barrios más importantes. Tranvías en gran número a todos rumbos y subterráneo. Descuipado. Sin estrenar. Satisfará a la familia más exigente. Visítese a cualquier hora. Base $ 25.000 mitad a plazos Rematará.

EL DOMINGO 14 de diciembre, a las 5.45 allí. — V. P. Cacuri d12

11.54 x 53.21. — PALERMO. Sobre Santa Fe y estación Pacífico, Andrés Arguibel 2224, entre Guatemala y Paraguay. Casa de dos piezas, cocina, detalles, dependencias, adoquinado pago. Base $ 12.000, con facilidades. Muy conveniente por su ubicación, precio y dimensiones. Rematará

EL DOMINGO 14 de diciembre, a las 5.45, en la misma.—Cacuri d6f

BASE $ 5 v. c., TERRENO en Caballito, Dungeness entre Cayena y Pumacahuo, lote 7 de la manzana F. Mide 10x32. Una de Gaona, por Espinosa, Av San Martín.

El DOMINGO 14 de diciembre, a las 3.15, allí.—Cacuri. d6f

ESPINOSA ENTRE FRAN. klin y Planes.—Base $ 11 v. c. con tranvías 55 al frente, combinación subterráneo. Adquinado pago, entre edificios, a 80 metros de Gaona e Iglesia y colegio Nuestra Sra. de Bs. Aires. Tranvías 89 y 99, etc.

El DOMINGO 14 de diciembre, a las 3, allí.—Cacuri. d6f

GIMENEZ ZAPIOLA, PANELO y Cía.

EN FLORES — El 9.60 o|o. A largos plazos. Provincias Unidas 3443, entre Federicos y Rivera Indarte, a 2 cuadras de Rivadavia y de la plaza. Mide: 10 varas de frente por 50 vs. de fondo, o lo más o menos que resulte entre muros. Edificio antiguo, pero sólido, sala, vestíbulo antesala, comedor, 5 dormitorios, baño, cocina, pieza servicio, 2 patios. Renta $ 160, por mes. Base $ 20.000, a pagar mitad al contado, mitad a tres años, con opción a dos más, interés 8 o|o anual.

EL DOMINGO 14 de diciembre, a las 3 p. m., en la misma. 8 o|o a cuenta de precio y 2 o|o de comisión en efectivo.—Giménez Zapiola, Panelo y Cía., Florida 239. d7

EN LINIERS. — 5 TERREnos. Murguiendo y Tonelero 3 lotes frente a la primera, lindando con la esquina y el número 596 y 2 frente a Tonelero, también al lado de la esquina y del No. 6263 de Tonelero, a 5 cuadras de Rivadavia y 4 de Lonrenge (adoquinados), completamente rodeado de edificación. Superficie varían entre 306 y 436.90 vs. cs. Base $ 2 v. c., a pagar: Quinta parte al contado y el resto a 6, 12, 18 y 24 meses

EL DOMINGO 14 de diciembre, a las 4.30 p. m., en los mismos. Escrituras por los escribanos señores Turlo y Espinosa. 8 o|o a cuenta de precio y 2 o|o de comisión en efectivo.—Giménez Zapiola Panelo y Cía., Florida 239. d7

HOY

CORRIENTES 435 al 39

BASE PESOS 260.000

RENTA EL 29.160 o|o

v12

EN LA CITY — CORRIENtes 435 al 39. Renta el 14.58 o|o. Propiedad moderna, subsuelo y seis pisos altos. En la gran ubicación comercial, frente al correo y próximo a la Bolsa y a los Bancos. Mide: 9v43 de frente, 35v47 de fondo en el costado E. 35v30 en el O., y 9v11 en el contrafrente o lo más o menos que resulte entre sus muros. Distribución: subsuelo, amplio local con dos escaleras de mármol y fierro, pisos de mosaico y cocina. Planta baja: local con vidriera, persianas metálicas, 3 piezas, w. c., otra pieza en entrepiso. En los pisos restantes están distribuídas 38 piezas para escritorios además cada uno tiene, hall, baño, toilette y w. c. Construcción moderna, sobre tirantería de hierro, frente imitación piedra con balcones hierro, ascensor, escalera de mármol, todos los materiales de primera calidad. Base, $ 260.000 Renta en conjunto $ 29.160 anual (el subsuelo con contrato de $ 200 por mes, hasta el 1 de julio de 1921 y el negocio $ 550 por mes, hasta el 1 de Junio de 1921

HOY VIERNES 12 de diciembre, a las 3 p. m., en nuestro hall, 8 o|o a cuenta de precio y 2 o|o de comisión en efectivo.—Giménez Zapiola, Panelo y Cía., Florida 239. d10

HOY

EL MERCADO INDEPENDENCIA

Base $ 90 vara cuad.

SUPERFICIE: 3.913.90 vs. cs. v12

EL MERCADO Independencia —Independencia 1109 al 1145 y Lima 765 al 793. En un barrio exclusivamente comercial. Ubicación inmejorable. Nada mejor para levantar grandes edificios de renta. Terreno: 53v61 de frente al E. por 70v de fondo y frente al S superficie 3913,90 v c. De esta superficie 1465,40 v c aproximadamente corresponden a un terreno baldío sin edificación y el resto 2448,12 v c, más o menos, constituye el Mercado Independencia. El edificio es de material, de construcción muy antigua El cuerpo principal consta de una serie de locales para negocios, con frente a ambas calles, puertas y ventanas de piña, azotea con pabellones interiores, construídos con antiguas maderas y techos de cinc. En los pabellones se hallan divididos en diferentes puestos. Base, $ 90 la v. c.

HOY VIERNES 12 de diciembre, a las 3 p. m., en nuestro hall $ o|o a cuenta de precio y 2 o|o de comisión en efectivo. — Giménez Zapiola, Panelo y Cía., Florida 239. d1

HOY

EN VELEZ SARSFIELD. — Lugar enclavado entre Provincias Unidas y Convención, a 3 cuadras de Rivadavia y 4 de la estación Vélez Sarsfield. Es el único lote sin edificación en esa manzana, rodeado por buenos propietarios y cercado y adoquinado. Mide 10 vs. cs. de frente por 48v48 de fondo en un costado y 48v78 en el otro. Superficie 488.40 v c. Base $ 12 la v. c.

EL DOMINGO 14 de diciembre, a las 3.30 en el mismo. 8 o|o a cuenta de precio y 2 o|o de comisión en efectivo.—Giménez Zapiola, Panelo y Cía., Florida 239. d7

HOY

EN MAR DEL PLATA. Salta 823. División condominio, a 1 cuadra de las Avs. Constitución e Independencia y 2 de la rambla La Perla Frente 10m40 varas. Edificio moderno, todos los materiales de primera calidad, frente imitación piedra, hall, sala, comedor con sótano, 4 dormitorios 3 baños, despensa pieza servicio cocina, pileta 2 alacenas jaula con fondo, Lista para ocupar, siempre se ha alquilado en $ 2.000 la temporada, adquinado pago. Base $ 15.000. Por informes dirigirse a nuestra agencia en Mar del Plata, casa Galcerán.

HOY VIERNES 12 de diciembre, a las 3 p. m., en nuestro hall, 8 o|o a cuenta de precio y 2 o|o de comisión en efectivo.—Giménez Zapiola, Panelo y Cía. Florida 239. d6

SIN BASE — EN CAMPANA 6 chacras, los mejores campos de Buenos Aires, en la zona de los frigoríficos e importantes industrias. A 2 leguas de la estación y del Puerto de Campana, a las estaciones Cardales y Otamendi, F. C. C. A., a 1 y 1/2 hora de la capital, campo alto, de tierra riquísima, famoso por su fertilidad, insuperable para granjas tambos, depósitos de haciendas, alfalfa Agua excelente a poca profundidad. Lote 1, 35 hect., 52 ár., 62 cent.; lote 2, 167 hect., 75 ár., 53 cent., una población; molino y tanque australiano de 100.000 litros; lote 3, 135 hect., 11 ár., 16 cent., chalet de material de 5 piezas y demás dependencias, otra casa de 7 piezas y otra para peones, de 3 piezas, molino y tanque australiano de 200.00 litros; lote 5: 118 hect., 58 ár., 80 cent., molino y tanque igual a la anterior, lote 6: 130 hect., 23 ár., 18 cent., todos frente a calles públicas. Sin base, al mejor postor, a pagar tercera parte al contado, tercera a un año y tercera a dos años, interés 7 o|o anual con garantía hipotecaria.

EL LUNES 15 de diciembre a las 2 p. m., en nuestro hall. Para visitarlo, dirigirse al Sr. Silva en el mismo campo, por estación Campana. Escrituras por el escribano de Campana. Sr. Pedro Jacob. 8 o|o a cuenta de precio y 2 o|o de comisión en efectivo.—Giménez Zapiola Panelo y Cía Florida 239. d6f

JUDICIAL. — RENTA EL 16.60 o|o. En Núñez. Amenabar 3551, entre Núñez y Republiquetas, con el tranvía 38, a 2 cuadras de Cabildo y 5 de la est Núñez. Terreno: 8m66 de frente por 29m44 de fondo. Edificio, jardín al frente, 3 habitaciones, galería, baño, cocina, pieza de madera y fondo Frente imitación piedra, calo rasos madera pisos pino tea y mosaicos, etc. Renta 80 $ por mes Base, $ 6.500. Por orden del señor Juez de 1a. instancia doctor Lagos, secretaría del doctor Barraquero, a propuesta de partes en e. expediente Mujica Farias Venancia, sucesión.

EL DOMINGO 14 de diciembre, a las 3 p. m., en la misma 8 o|o a cuenta de precio y 2 o|o de comisión en efectivo.—Giménez Zapiola, Panelo y Cía., Florida 239. d6

JUDICIAL — RENTA EL 4.000 HECTAREAS EN 20 lotes. La estancia "Indio Rico", en el deslinde de Coronel Dorrego y Pringles, sobre la estación Aparicio e Irene F. C. S. El mejor campo de la zona, apto para hacienda y agricultura, actualmente totalmente sembrado de avena y trigo, ultimo sin agroprdicio alguno, agua de inmejorable calidad a 3 metros. Linderos: Sucesión de Martín Alchurrut, Luisa Menvielle, Ludina de Picado e hijos, Vda de Correderas, con 20 lotes de 200 hectáreas cada uno. Base entre $ 60 y $ 100 la hectárea, que es la suma que el Banco de la Provincia de Buenos Aires ha acordado en hipoteca a diez años de plazo, con interés del 8 o|o anual y amortizaciones anuales del 10 o|o a pagar por trimestres adelantados y sobre cada lote El saldo al contado.

EL LUNES 15 de diciembre, a las 3 p. m., en nuestra casa. Escrituras por el escribano Sr. Héctor Castañeda pudiendo los compradores tomar plano para la escrituración hasta el 15 de febrero de 1920. El campo puede visitarse por Aparicio o por Irene. En Aparicio habrá automóviles los lunes, miércoles y sábados a disposición de los interesados. El campo será entregado de medido y amojonado, por el ingeniero Sr Esteban Panal. 8 o|o a cuenta de precio y 2 o|o de comisión en efectivo. — Giménez Zapiola Panelo y Cía

EL CAMPO "INDIO RICO"

en 20 lotes de 200 hectáreas c.u

EL LUNES 15 DE DICIEMBRE

— en nuestra casa — v12

EN OLIVOS v14

CHALET A GRANDES y cómodos. Sarmiento del Estero, entre Pío o Lozano y F. Pereira. Medidas ideales 21 v de frente por 50 de fondo. Construcción moderna con todos los detalles de confort Se compone de sala, hall, vestíbulo, 2 dormitorios, gran comedor, despensa, baño instalado, cocina, antecocina, pieza de servicio con baño, galería de frutales Luz eléctrica, adquinado pago, motor para agua y todo lo necesario para una casa lista para habitar con todo el confort. Carpintería de calidad y buenos herrajes. Frente imitación piedra con todo su perímetro. Base $ 26.000 con 11.000 cédulas a cuenta de precio y 4.000 en que 2da hipoteca Frutales Luz eléctrica adquinado pago, motor para agua y todo lo necesario para una casa lista para habitar con todo el confort. Carpintería de calidad y buenos herrajes. Frente imitación piedra con todo su perímetro. Base $ 26.000 con 11.000 cédulas a cuenta de precio y 4.000 en que 2da hipoteca.

Juan A. Rúa y Cía.

868 Av. de Mayo 873; de 11 a 4. — U. T. 2357, Avenida y 920 Rivadavia (Coop. Tel. 2389, Central)

RECOMENDAMOS:

Avda. BOEDO 171

Espléndida vivienda lista para ocupar; lujosa y bien construída; en un lindo barrio, al lado de Av. Belgrano y 2 cuadras de Av. Rivadavia, 10 por 52 vs., 10 habitaciones principales, 2 baños, cloacas, adoq. bago. Base $ 33.000; 1|2 a 1 o 2 años.

BILLINGHURST 461

Al lado de Av. Corrientes, zona de activo comercio, donde la propiedad es muy solicitada. Magnífica casa de familia; sala, comedor y 8 habitaciones, cloacas, adoquinado. Base, $ 28.000. A plazos.

Av. RIVADAVIA 8870|2|4

Bonito chalet de 2 plantas y mansard, en 1.100 vs.; al lado de la est. del subterráneo, en conjunción de las Avdas. Lacarra y Olivera; centro de actividades de Vélez Sársfield, de gran porvenir, edificio moderno con garage, caballeriza y gran parque. Base, $ 38.000 (25.000 en cédulas).

PASADO MAÑANA EN LAS MISMAS

Detalles en los avisos respectivos.

JUAN A. RUA y Cía.

lp

CASAS

Av. Boedo 271. Llave en mano —Para los que buscan amplia y sólida vivienda. A 2 cuadras de Av. Rivadavia, entre las estaciones Loria y Medrano del subterráneo. Base $ 33.000, mitad a 1 ó 2 años, al 7 o|o. Edificio moderno. 10x52vs. Verja de mampostería con balaustres, jardín, galería, vestíbulo abierto, 2 habitaciones, comedor de diario, 3 habitaciones iguales a las anteriores, dos cuartos de baño, dependencias, y tres habitaciones en altos. Frente imitación piedra, marquesina, puertas y celosías cedro, cloacas y adoquinado pago. Ofrecen 300 $ de alquiler. Visítese, hay cuidador.

EL DOMINGO 14, a las 4, en la misma. Datos y fotografías a nijeas, de 11 a 6.—Juan A. Rúa y Cía. Ord. 7965. dic7

BILLINGHURST 461 ENTRE Avenida Corrientes y Valentín Gómez; zona de activo comercio y alta renta; a 4 cuadras del subterráneo estación Lagos. Base $ 28.000, a plazos. Magnífica casa de familia, con cloacas y adoquinado pago. Mide 10x36vs. Edificio moderno. Sala, seguían, 2 habitaciones, comedor que cuadra, 2 habitaciones más iguales a las anteriores, baño, cocina, w. c. y 3 habitaciones en altos, muy bien construídas, frente imitación piedra, puertas y celosías cedro, cielorrasos yeso, patio y vereda mosaico, instalación eléctrica, techos de azotea y otra al contrafrente. Renta antigua $ 230. Vi-it s

El DOMINGO 14, a las 4, en la misma Datos a nijeas, de 11 a 6.—Juan A. Rúa y Cía. Ord. 7982. dic7

v14

BILLINGHURST 461 ENTRE Avenida Corrientes y Valentín Gómez; zona de activo comercio y alta renta; a 4 cuadras del subterráneo estación Lagos. Base $ 28.000, a plazos. Magnífica casa de familia, con cloacas y adoquinado pago. Mide 10x36vs. Edificio moderno. Sala, seguían, 2 habitaciones, comedor que cuadra, 2 habitaciones más iguales a las anteriores, baño, cocina, w. c. y 3 habitaciones en altos, muy bien construídas, frente imitación piedra, puertas y celosías cedro, cielorrasos yeso, patio y vereda mosaico, instalación eléctrica, techos de azotea y otra al contrafrente. Renta antigua $ 230. Visítese.

EL DOMINGO 14, a las 4, en la misma Datos a nijeas, de 11 a 6.—Juan A. Rúa y Cía. Ord. 7982. dic7

FIJE SU RESIDENCIA

En "VILLA DOMINGA"

Espléndida casa quinta moderna, en Ituzaingó, F. C. O. A 30 minutos de la capital. Dentro de un hermoso conjunto de los mejores chalets y villas de recreo. Sobre una pintoresca loma. Edificio cómodo y lujoso. 5.160 vs., con garage, cochera, palomar, molino, gran parque, frutales, etc.

BASE, $ 18.000

MITAD A 2 Y 3 AÑOS, 7 o|o

Está lista para habitar. Se entregará llave en mano.

Mañana

A LAS 4. EN NUESTROS SALONES

Detalles en el aviso respectivo.

JUAN A. RUA y Cía.

lp

"VILLA DOMINGA" en Ituzaingó (F. C. O.)—Espléndida casa quinta a 4 cuadras al Sud y 4 al Oeste de la estación, calles María Cristina y Govour, lindando con los mejores chalets y villas de recreo. Base $ 18.000, mitad a 2 ó 3 años 7 o|o interés. Su buen edificio está construído sobre un terreno que mide 60va de frente por 86va. de fondo y consta de: verja de mampostería y hierro, jardín, hall, escritorio, garage, vestíbulo, habitación, gran comedor, baño instalado, cocina con económicas y carbonera, despensa, w. c., pieza de servicio, jardín, gran parque, molino a viento. Construcción en cal, puertas y celosías cedro, pinturas Ripolin, cielorrasos yeso, luz eléctrica. Al fondo garage, pieza servicio, cochera, caballerizas, magnífico galpón, palomar, jardinera, quinta, frutales, etc. Se entregará llave en mano. Se visita a cualquier hora.

MAÑANA SABADO 13, a las 4, en nuestros salones, Av. de Mayo 868-72. Fotografía y datos a nuestra casa.—Juan A. Rúa y Cía.—Ord. 7963. dic7

EN AVELLANEDA. Llave en mano, Espléndida propiedad de renta; negocio, familia y 2 departamentos. Av. Pavón 1781|83, entre Av. Galicia y Entre Ríos; tranvías 101 y 105 a la puerta. A 6 cuadras de la estación F. C. S. Base piazos 17.000 incluídas 7.500 cédulas. Salón de negocio con vidrieras y persianas metálicas, frente piedra artificial, zaguán, 2 habitaciones, comedor que cuadra, otra habitación, baño, galería, w. c. y 3 habitaciones en altos, muy bien construídas, frente imitación piedra, puertas y celosías cedro, cielorrasos yeso, patio y vereda mosaico, instalación eléctrica, techos de azotea y otra al contrafrente. Renta antigua $ 230. Visítese.

EL DOMINGO 14, a las 4, en la misma Datos a nijeas, de 11 a 6.—Juan A. Rúa y Cía. Ord. 7982. dic7

CHALET. Rivadavia 8870|2|4 y Lacarra, entre ésta y Olmos; vale decir, en el centro de un gran barrio. Para el hacendado, profesional o comerciante está hecho y bien construído propiedad reúne todas las comodidades que el más exigente pueda desear. Subterráneo a 10 metros. Base $ 38.000 incluídas 25.000 cédulas. Edificado en un terreno de 1100 vs. Planta baja verja de mampostería y hierro al frente, con entrada para auto, atrás con 3 piezas, cuarto de baño, cocina y servicio, forjado, gradas de mármol, zaguán, vestíbulo, escritorio, una habitación, gran comedor, cocina, w. c., 3 piezas de servicio, garage, caballeriza, gallinero y gran fondo. Planta alta: 3 habitaciones, baño instalado, gran terraza. Baharadilla: 2 habitaciones, zaguán, de cedro moderna, umbrales de mármol, patios de mosaico, cielorrasos de yeso, luz eléctrica, aguas corrientes, etc. Visítese.

El DOMINGO 14 en la misma, a las 5 p. m. Datos y fotografías a nijeas, de 11 a 6.—Juan A. Rúa y Cía. Ord. 7980. d7

CHALECITO EN OLIVOS — F. C. C. A., en las conocidas "Lomas de Rocca" calle Porvenir s|n, entre Carlos Pellegrini y Pringles. A 4 cuadras de Av. Maipú (adoquinada), en breve tranvía Lacroze al Tigre. Base $ 3.000, a plazos. Edificio moderno de dos plantas, compuesto de 2 habitaciones, cuarto de baño, comedor y dependencias y 1 habitación y terraza en los altos. Construcción en cal, revoques imitación piedra, tirantes y celosías hierro, cielorrasos de material, patio de mosaico, jardín, cercos, etc. 10x22.50 vs. Paraje alto y de bonita edificación. Puede visitarse por las estaciones Borges, Bmé. Mitre y Olivos.

EL DGO. 14, a las 3.30, en la misma. Datos y nijeas de 11 a 6. — Juan A. Rúa y Cía. Ord. 7978. d7

BOGOTA 783 y ROJAS sobre el subterráneo, plaza 14. Junta y Ent. Caballito, F. C. O. Cómoda casa de familia con cloacas y adoquinado pago. 10x30 vs. Base $ 10.000, incluídas $ 5.000 cédulas. Consta de sala con balcones y celosías, jardín al costado, 3 amplias habitaciones, comedor que cuadra, otra habitación igual a las anteriores, baño, cocina, w. c., pieza en altos y terraza. Precioso chalet de 1 planta, con adoquinado pago, Vieytes 231, entre Acevedo y Gral. Rodríguez, tranvías eléctricos a la puerta, 102, 103 y 104 a la esquina y a 6 cuadras de la estación F. C. S. Buena casa de familia. Base $ 5.000, a plazos. Edificio un cal. 10x30 vs. Sala, balcones y celosías, frente imitación piedra, zaguán, 2 habitaciones bajo galería, baño, pasaje interno, cocina, w. c., lavadero. Fondo con frutales. Puertas de cedro, celosías hierro, cielorrasos yeso, patio y vereda mosaico, luz eléctrica, etc. Barrio de familias y completa edificación. Visítese.

EL DGO. 14, a las 3, en la misma. Datos a nijeas de 11 a 6. — Juan A. Rúa y Cía. Ord. 7980. d7

EN FLORES — DOS CASAS Junta 2837 y 2849, entre Culpina y Pillado. A 1 cuadra de Varela y a 2 de Av. Campana. Tranvía 49 combinación subterráneo. Base $ 3.500 c|u. Edificadas sobre terrenos que miden 10x26.75 y 35.45 varas por 10 por 35.45 y 34.15 varas respectivamente. Consta cada edificio de jardín al frente con balaustrada, 2 amplias habitaciones, cocina y w. c. Carpintería de cedro, pisos tea, cloacas, etc. Buen barrio dotado de comodidades, que tanto puede convenir al capitalista como al obrero, puesto que más tarde podrán duplicar el capital invertido, dado el adelanto progresivo de esa zona.

EL DOMINGO 14 del corriente, a las 3 p. m., en las mismas. Datos a nijeas de 11 a 6. — Juan A. Rúa y Cía. Ord. 7978|11. d7

EN BANFIELD. Llave en mano. Precioso chalet de 1 planta, con adoquinado pago, Vieytes 231, entre Acevedo y Gral. Rodríguez, tranvías eléctricos a la puerta, 102, 103 y 104 a la esquina y a 6 cuadras de la estación F. C. S. Buena casa de familia. Base $ 5.000, a plazos. Edificio un cal. 10x30 vs. Sala, balcones y celosías, frente imitación piedra, zaguán, 2 habitaciones bajo galería, baño, pasaje interno, cocina, w. c., lavadero. Fondo con frutales. Puertas de cedro, celosías hierro, cielorrasos yeso, patio y vereda mosaico, luz eléctrica, etc. Barrio de familias y completa edificación. Visítese.

EL DGO. 14, a las 3, en la misma. Datos a nijeas de 11 a 6. — Juan A. Rúa y Cía. Ord. 7980. d7

EN FLORES — PAEZ 2846 Y Av. Nazca, entre ésta y Terrada. A 2 cuadras de la est. Gaona, tranvía 84 combinación subterráneo. Base $ 14.000, a plazos. Amplia propiedad para renta, compuesta de 1 casa de familia y 2 departamentos. 12x60 vs. Consta la casa de 2 dormitorios, comedor que cuadra al patio, otra habitación, cocina, despensa, baño y 2 piezas en altos y los departamentos de 3 habitaciones, baño, cocina y w. c. cada uno. Cielorrasos yeso decorados, carpintería de cedro, pisos tea, patios mosaico, mármoles, etc. Aguas corrientes, gas y cloacas.

El DGO. 14, en la misma, a las 3.30. Datos a nijeas de 11 a 6. — Juan A. Rúa y Cía. Ord. 7991. d7

DONATO ALVAREZ 457, (antes Bella Vista), entre Avellaneda y San Eduardo, con tranvía 89 al frente y 59 y 99 por Avellaneda. Mide 17x37 fts. Amplio salón de negocio, frente piedra artificial, zaguán, 5 habitaciones, jardín al frente, baño, cocina, 3 piezas chicas, w. c. y fondo con árboles. Buena carpintería, patios de mosaico, galería de material, cielorrasos de yeso, aguas corrientes, luz eléctrica, cercos de pared, cloacas y adoquinado pago. Base $ 17.000, a plazos. Casa comercial, donde los locales rinden muy solicitados.

El DGO. 14 de diciembre, a las 4.30, en la misma. Datos a nijeas de 11 a 6. — Juan A. Rúa y Cía. Ord. 7992. dic7

POR $ 2.000 y $ 60 AL MES.— Av. Del Campo 1120. Llave en mano, entre El Cano y Paz Soldán. Bonita casa con cloacas y adoquinado. Base $ 6.000, incluídos $ 1.000 a 2 años 8 o|o pagadero en 120 cuotas de $ 60 mensuales. Su edificio en terreno de 10x25 vs. consta de 3 amplias habitaciones, bajo galería, baño, cocina y w. c. Carpintería de cedro, patios mosaico, umbrales mármol, luz eléctrica, etc. Doble línea de eléctricos al frente. (88 y 94) y a pocos pasos del Lacroze. Visítese. Hay cuidador.

EL DOMINGO 14, a las 4.30. Datos a ni casa o sucursal Belgrano, Av. Cabildo 1790. —Juan A. Rúa y Cía. d7

2 CASAS y 5 departamentos. En Caballito. Se compran con $ 5.000 y se pasan con los alquileres! Beauchef 1452 54 y 56. Al lado de Av. Asambleas. Tranvías 26 y 44 y a 3 cuadras de Av. La Plata, tranvías 19 y 27 combinación subterráneo. Base $ 15.000 (10.000 a 2 años o en 120 mensualidades de $ 150). Edificios en cal, para altos, frentes hierro, azotea y adoquinados. 18 vs. de frente x 1.300.40 de fondo. Rentan $ 3.600 anuales. Después detalles. Visítese.

EL DOMINGO 21, a las 4.30 p. m., en la misma. Ord. 8016. — Juan A. Rúa y Cía. d11

Juan A. Rúa

(De la firma Juan A. Rúa y Cía.)

JUDICIAL. — EN BELGRANO. Terreno 11 de Septiembre entre Esteco (hoy Teodoro García) y Zabala. Mide 14m08 (13v38) frente al S. O. por 45m53 (52v59) al N. E. 42m36 (50v) en el otro costado y 28m23 (32v93) en el contrafrente. Tasación $ 61.614.17. Base, 2|3 partes $ 41.076.11. Seña 8 o|o a cuenta del comprador y 3 o|o de comisión. Orden del Juez Doctor Fernando Klappenbach, secretaría del Dr. José E. Cirio en los autos testamentarios de Don Pablo Platt. Más datos, en la secretaría citada o al martillero.

EL DOMINGO 28 de diciembre a las 3.30 en el mismo.—Juan A. Rúa, Av. de Mayo 868|72. v22d

E. Rodríguez Sánchez

JUDICIAL. — FINCA MONTEAGUDO 776 al 781, entre Famatina y Ambato. Base $ 13.216.80 m|n o sea las 2|3 partes de tasación.

EL DOMINGO 14 de diciembre de 1919, a las 3 p. m., sobre la misma. Remataré dicha finca, compuesta de: Salón de negocio con cortinas metálicas y frente imitación piedra, zaguán, dos habitaciones, gran patio mosaico, cocina, w. c., etc. Edificio hecho en cal y preparado, para altos con techo de azotea y tirantería de hierro cielorrasos de yeso, carpintería de cedro, etc. Tiene además en el fondo 2 piezas, cocina, galería, etc. todo de madera formando una casita. El terreno mide: según título, 8m65 de frente al N. E. por 53m63 en el N. O. 53m25 en el S. E. y según tasación: 9m10 de frente por 53m60 en el N. O.; 53m43 en el S. E. y 9m11 en su contrafrente. Los compradores entregarán el 8 o|o en seña a cuenta de precio y abonarán la comisión del 3 o|o. Más datos al martillero, Talcahuano 446. El remate se realizará de acuerdo con el siguiente edicto judicial:

Por disposición del señor Juez en lo Civil, Dr. Juan Carlos Lagos, se hace saber que el martillero, E. Rodríguez Sánchez, ha sido designado en los autos sucesorios de don Avelino López, que tramitan por la secretaría a cargo del infrascripto, para vender en remate la finca situada en esta capital y relacionada en el aviso que precede. Buenos Aires, Noviembre 25 de 1919. Juan E. Pagani, Secretario. m14

R. PUIG LOMEZ

Postergado por la lluvia

EN PALERMO. CON EDIFICIOS apreciables. La esquina de Uriarte y Costa Rica. En 8 lotes ideales. Para liquidar con bases bajísimas. Distan 5 cuadras en línea recta de la Plaza Italia y de nuestro aristocrático paseo, una de la Estación Palermo F. C. P. Adoquinado y vereda de mosaico por ambas calles, todo pago. Un barrio lleno de ventajas: tranvías, luz eléctrica, agua corriente, cloacas, etc. Miden 15.15 fts. v. c. 15.85 y 16.54. Bases, 7.000, 5.500, 2.800 y 6.000 $, según lote. Puede pagarse la mitad al contado y el resto a 1 o 2 años. Título garantido perfecto.

EL DGO. 14 de diciembre, a las 5, en la misma propiedad. Pidan planos Rivadavia 714. U. T. 46 Avda.—Rodolfo Puig Lómez. d8

EN FLORES. — DOS terrenos centrales. A 50 metros de la Avenida Rivadavia del subterráneo y de los tranvías a nivel. Calle San Ramón 74. Cerco preparado para edificar, vereda y adoquinado pago. Miden 10 vs. de frente por 31. Barrio de familias con toda clase de comodidades. Cloacas, luz eléctrica, agua corriente, etc. Base 13 $ v. c.

EL DGO. 14 de diciembre, a las 3.30 Planos, Rivadavia 714, U. T. 42 Avda.—Rodolfo Puig Lómez. d10

Banco Hipotecario Nacional

25 DE MAYO 265

CONDICIONES GENERALES DE LOS REMATES

1.°—Los remates serán subastados a la expresión del Directorio, dentro de los quince días de efectuados, y se harán por cuenta del deudor, y con sujeción a las leyes números 8172 y 9245.

2.°—El comprador podrá continuar con la hipoteca que reconoce la propiedad, abonando la diferencia entre la deuda actual y el precio de compra.

3.°—Todo comprador abonará en efectivo, al firmar el boleto, el 5 o|o de seña y el 1 o|o de comisión.

4.°—Los títulos de propiedad pueden ser revisados en el archivo del Banco antes del remate.

5.°—Por mayores informes, pídanse a las oficinas del Banco.

REMATES A EFECTUARSE

CAPITAL

EL DOMINGO 14 de Diciembre, en la misma, a las 4.30 p. m. Casa Llavallol No. 5285, entre las de San Alberto y Franco. Mide 6m88 por 28m87. Ad corpus. Con dos piezas y dependencias.

No. Ho. 18.114. 6 o|o. Base $ 1.500. Hipoteca $ 1.400. Deuda $ 1.382.—Noviembre 30|919. n30

EL MARTES 16 DE Diciembre, en su local a las 3 p. m., casa Triunvirato Nos. 4301|05, esquina a Juramento 4989|95. Mide: 12m97 al S. O., 24m22 al S. E., 8m64 al N. O. y 10m39 en el N. E. Con salón-negocio y 8 piezas, 1 más de servicio y dependencias.

No. Ho. 18.466, 6 o|o. Base $ 17.800. Hipoteca $ 14.000. Deuda $ 12.900. d2

EL MARTES 16 DE Diciembre, en su local a las 3 p. m., casa San Luis 3240|48, entre Bermejo y Ecuador. Mide: 8m66, por 16m87. Consta de planta baja con 4 piezas y planta alta con 5, teniendo una más de servicio y dependencias en cada planta.

No. Ho. 13.992, 6 o|o. Base $ 25.800. Hipoteca $ 23.000. Deuda $ 19.762. d2

EL MARTES 16 DE Diciembre, en su local a las 3 p. m., casa Washington 2829, entre Nahuel Huapí y Congreso. Mide: 8m86 por 26m70 al S. E. y 26m82 al N. O. Ad corpus. Con 2 piezas, cocina y dependencias.

No. Ho. 15.704, 6 o|o. Base $ 6.500. Hipoteca $ 4.500. Deuda $ 4.115. d2

EL JUEVES 18 DE DICIEMBRE, en su local, a las 3 p. m. Casa Pedro Pérez 2778, entre Bobadero y Nahuel Huapí. Mide: 17m32 por 42m64 al S. E. y 42m42 al N. O. Con 5 piezas, 2 más de servicio en altos y dependencias.

No. Ho. 15817 6 o|o. Base $ 11.700. Hipoteca $ 9.500. Deuda $ 8.883. Diciembre 4.

EL JUEVES 18 DE DICIEMBRE, en su local, a las 3 p. m. Casa Otero 376, entre Jorge Newbery y Leones. Mide: 7m50 por 19m89. Consta de 2 habitaciones, 2 pequeñas piezas y dependencias.

No. Ho. 32196. L. Base $ 2.300. Hipoteca $ 1.300. Deuda $ 1.101. LA PRENSA, 4 de diciembre 4.

EL DOMINGO 21 DE DICIEMBRE, en la misma, a las 5 p. m. Casa Nahuel Huapí 3052, entre Zapiola y Conesa. Mide: 8m66 por 27m65. Ad corpus. Consta de 5 piezas, 2 más en altos y dependencias.

No. Ho. 5.385. 6 o|o. Base $ 5.700. Hipoteca $ 5000. Deuda $ 4.414—LA PRENSA. Diciembre 7. d7

EL LUNES 22 DE DICIEMBRE, en su local a las 3 p. m., casa Billinghurst 285, entre Cangallo y Díaz Vélez. Mide 7m749 por 26m106 con 5 piezas, una más de servicio en altos y dependencias.

No. Ho. 4.732. 6 o|o. Base $ 8.200. Hipoteca $ 8.000. Deuda $ 7.375. Dic. 8. d8

EL MARTES 23 DE DICIEMBRE, en su local, a las 3 p. m. Casa-quinta Avenida Constituyentes 5345|51 esquina Mar Chiquita. Terreno de 4 lotes, que miden unidos: 52m mts. por 57 mts. Ad corpus. Consta de 3 piezas, sótano y dependencias.

No. Ho. 8513. 6 o|o. Base $ 14.400. Hipoteca $ 12.000. Deuda $ 10.534. d9

EL MARTES 23 DE DICIEMBRE en su local, a las 3 p. m. Casa Méndez de Andés 2168, entre Granaderos y Gaviláu. Mide 8m68 por 27m16 al E., 28m16 al O. Ad corpus. Con 2 habitaciones, pequeña pieza y dependencias.

No. Ho. 2811. 6 o|o. Base $ 3.900. Hipoteca $ 3.000. Deuda $ 2.623. d9

EL MARTES 23 DE DICIEMBRE, en su local, a las 3 p. m. Casa Jorge Newbery 3663|65|67. Mide: 9 mts. por 21.05 al N. y 22m56 al S. Ad corpus. Consta de planta baja con salón-negocio y 2 piezas; planta alta con 5 piezas y 2 más de servicio y dependencias en cada planta.

No. Ho. 13.836. 6 o|o. Base $ 26.200. Hipoteca $ 21.000. Deuda $ 19.047. d9

EL VIERNES 26 DE Diciembre. En su local, a las 3 p. m. Casa Lafuente 90, entre Rivadavia y Ramón L. Falcón. Mide 12 mts. por 31m.70. Ad corpus. Con 8 piezas, una pieza de servicio en altos y dependencias.

No. Ho. 6.058, 6 o|o. Base $ 20.200. Hipoteca $ 15.000. Deuda $ 13.245. Diciembre 12. d12

SUCURSAL LA PLATA

PROPIEDAD EN EL CUARTEL 3.o del partido de Matanza, pueblo Tablada en la Av. Campana esq. Escaso sin., en su local 25 de Mayo 246 (Capital Federal).

El 12 de diciembre, a las 3 p. m., edificada en 8 fracciones de terreno, a saber: 1.a fracción, 14 metros de frente N. por 52.62 metros de fondo; lindando: al N., con la calle Campana; al E., con J. E. Márquez; al S., con la calle Escaso; al O., con el 2.o lote. 2.a fracción: 5.64 metros de frente al NO. por 52.84 metros de fondo; lindando: al NO., camino a Campana; al NE., con P. Entienet; al SE. y SO., con terreno de su manzana. 3.a fracción: 4 lotes unidos, 17.52 metros de frente al NE., por 36 metros 852 mm. de fondo, lindando: al NE., con la calle Escaso; al SO., con los lotes 10 y 11; al SE., con el lote 29, y al NO., con el lote 26 de su manzana. Esta propiedad se vende en el estado en que se encuentra.

N.o H.o 2393|16578, serie 6 o|o. Base pesos 2.000. Hipoteca $ 2.000. Deuda actual, $ 1.820.187.—LA PRENSA, 28 de noviembre de 1919. nov28

CASA EN LA CIUDAD DE Chivilcoy, calle Saavedra No. 100, esquina General Paz, en el local del Banco de la Nación Argentina en Chivilcoy, el 16 de diciembre a las 11 a. m., terreno mide 19.12 mts. sobre la calle General Paz por 52 mts. de fondo y frente sobre la calle Saavedra, conteniendo un salón, dos habitaciones y demás dependencias.

No. Ho. 2.530|4125, serie 28 o|o. Base $ 2.000. Hipoteca $ 2.000. Deuda actual $ 1.814.011.—LA PRENSA, 30 de noviembre de 1919. n30

A REQUERIMIENTO JUDICIAL Casa quinta en Gonnet de Zamora, con frente a las calles Saavedra, Garay (antes Colón), avenida Garibaldi (antes Santa Catalina) y Sarmiento, en su local 25 de Mayo 245 (cap. federal), el 23 de diciembre a las 3 p. m., compuesta el terreno de 3.351.82 mts. cds. contenidos 9 habitaciones y demás dependencias.

No. Ho. 2039|18353, serie 6 o|o. Base $ 20.000. Hipoteca $ 20.000. Deuda actual $ 18.110|102.—LA PRENSA, 9 de diciembre de 1919. d9

CASA EN LA CIUDAD DE La Plata, calle 4 No. 544, en su sucursal La Plata, el 23 de diciembre a las 2 p. m., terreno mide 10 mts de frente por 50 mts. de fondo, conteniendo 6 habitaciones y demás dependencias.

No. Ho. 919|4084, serie 6 o|o. Base $ 5300. Hipoteca $ 4000. Deuda actual $ 3.531|711. —LA PRENSA, 9 de diciembre de 1919. d8

FRACCION DE CAMPO EN el cuartel 7o. del partido de Bragado, en su local 25 de Mayo 245 (cap. fed.), el 23 de diciembre a las 3 p. m., distante como 1 km. de la estación Olascoaga y se compone de una superficie de 1699 hectáreas 82 áreas 80 centiáreas, lindando: al N. O., con F. Cavalieri y herederos de Izaguirre; al N. E., con S. Arza, terreno municipal y P. R. de Palet; al S. y S. E., calle pública, en medio con J. A. Raguez y una pequeña parte con A. R. de Balder y al S. O., con esta misma y P. R. de Palet.

No. Ho. 2303|17582, serie 6 o|o. Base $ 92.600. Hipoteca $ 70.000. Deuda actual $ 64.013|787.—LA PRENSA, 9 de diciembre de 1919. d8

SUCURSAL BAHIA BLANCA

FRACCION DE TERRENO con el edificado, ubicado en Punta Alta, Jurisdicción del partido de Bahía Blanca, en su local Bahía Blanca, el 24 de diciembre a la 1.30 p. m., la cual es parte del solar A. de la manzana 52 y tiene la forma de un polígono irregular, cuyos lados miden y lindan: 8 mts. al NE., con el lote D. de la manzana 12 metros por el SE., 17.40 mts. al NE., lindando ambos rumbos con Rafael Bullrich; 14.40 mts. al SE., lindando con Bullrich; 14.40 mts. por su frente al SO., lindando con la calle 7 (hoy 25 de Mayo); 30 mts. al NO., y 13 mts. al SO., lindando ambos rumbos con Centanelli y otros y 20 mts. en su costado NO., lindando con Umaran, lo que forma una superficie de 731 mts. 80 cms. cds.

No. Ho. 204|1266, serie 6 o|o. Base $ 2800. Hipoteca $ 2000. Deuda actual $ 1.708.431.—LA PRENSA, 12 de diciembre de 1919. d13

SUCURSAL CORDOBA

CASA Y TERRENO EN LA ciudad de Córdoba, calle Santa Rosa No. 974, frente a la plaza Colón, en su sucursal Córdoba.

El 17 de diciembre, a las 3 p. m. Terreno mide 10 m. 404 mm. de frente a la plaza Colón, por 43 m. 350 mm. de fondo. No. Ho. 187|10457. Serie 6 o|o. Base, pesos 40.000. Hipoteca, $ 28.000. Deuda actual, $ 25.178.087.—LA PRENSA, 8 de diciembre de 1919. d8

DOS CASAS EN EL PUEBLO de San Vicente, municipio de la ciudad de Córdoba, en su sucursal Córdoba.

El 18 DE DICIEMBRE, a las 3 p. m. Con frente una de ellas a la calle Juan Rodríguez y la otra con frente a la misma calle y también a la de Estados Unidos. Formando el terreno la esquina N. E. de la manzana 28 del plano del pueblo de San Vicente y, mide en primero 26 mts. de frente por 45 mts. de fondo y el segundo de 26 mts. de frente por 17 mts. de fondo o lo más o menos que resulte. Lindando: al N., con la calle Juan Rodríguez; al E., con la calle Estados Unidos; al S., con M. Leudendoff y al O., con L. Garzón.

N. de H.o 2|4339. Serie 3 o|o. Base $ 7.100. Hipoteca $ 4.000. Deuda actual $ 5.246.494. LA PRENSA, 4 de diciembre de 1919. d4

TERRENO Y EDIFICIO ubicado en las quintas de riego, estación Argüello, suburbios N. O. de la ciudad de Córdoba, en su sucursal Córdoba.

EL DIA 19 de diciembre, a las 2 p. m., con asistencia de 3 tenedores, 3678 mts. cds. Lindando: al N., con M. de Carletti y C. Cuzzi; al S., con E. G. Juárez; al E., con herederos de S. Bustos y al O., con P. L. de Francia y otros.

No. Ho. 355|3490, serie 6 o|o. Base pesos 7.150. Hipoteca $ 5.500. Deuda actual $ 4.070|511.—LA PRENSA, 8 de diciembre de 1919. d6

SUCURSAL SAN LUIS

CAMPO EN EL PARTIDO Y departamento La Capital, lugar denominado Nueva Esperanza y Alto Blanco. En su local, 25 de Mayo 245, (Cap. Federal)

EL 16 DE diciembre, a las 2 p. m. Dista como a 3 leguas al S. de la ciudad de San Luis y se compone de una superficie de 3.852 hectáreas, o lo más o menos que resulte dentro de los siguientes linderos: Al N. con Guiñazú y Arnaez y A. Barbeito, al S. con J. Romanella, al E. con L. Adaro y herederos de F. Adaro y al O. con J. Romanella y sucesores de C. Pereyra.

N.o H.o 506|21.378, serie 6 o|o. Base $ 13.000. Hipoteca, $ 10.000. Deuda actual $ 11.182.903. LA PRENSA, 2 de diciembre de 1919. d2

DOS FRACCIONES DE TE- rreno ubicadas en la ciudad de San Luis, calles Ayacucho y Caseros, en su sucursal San Luis.

EL 17 de diciembre a las 10 a. m., designadas en el plano de división como lotes Núms. 1 y 2, midiendo cada uno 45.35 m. de N. a S. por 59 m. de E. a O., a saber: lote 1, contiene una casa habitación compuesta de 4 habitaciones y demás dependencias, lindando: al N., con la calle Ayacucho; al S., con el lote 2; al E., con la calle Caseros, y al O., con E. Díaz. Base de venta, $ 4.500. Hipoteca, $ 3.000. Deuda actual, $ 2.630|316.—Con 2 límita al N., con el lote 1; al S., con Valle y Perrer y A. Q. de Alvares; al E., con la calle Caseros y al O. con E. Díaz. Base de venta, $ 3.300, al contado. No. Ho. 145|15205 (Div). Seña 5 o|o.—LA PRENSA, 8 de diciembre de 1919. d8

CASA EN LA CIUDAD DE San Luis, calle Chacabuco entre las de Bolívar y Las Heras, en su sucursal San Luis.

EL 18 DE DICIEMBRE, a las 10 a. m. Terreno mide 15 mts. de frente por 15 mts. de fondo. Lindando: al N., con L. J. de la Torre, hoy J. L. Parellada; al E., con M. Jiménez, hoy J. S. Arza; al S., con M. Giménez, hoy herederos Sanelli; al E., con la calle Chacabuco y al O., con J. L. Parellada.

N.o H.o 117|12.207. Serie 6 o|o. Base pesos 1.100. Hipoteca $ 1.100. Deuda actual $ 989|137. LA PRENSA, 4 de diciembre de 1919. d4

CAMPO EN EL PARTIDO del Durazno, departamento Coronel Pringles, lugar denominado Virorco, en su sucursal San Luis.

EL DIA 19 de diciembre, a las 10 a. m., compuesto de una superficie según títulos y mensura judicial practicada por el agrimensor Cornejo de 2 fracciones, 9678 mts. cds. Lindando: al N., con E. de Carletti y C. Cuzzi; al S., con E. G. Juárez; al E., con herederos de S. Bustos y al O., con P. L. de Francia y otros.

No. Ho. 355|3490, serie 6 o|o. Base pesos 7.150. Hipoteca $ 5.500. Deuda actual $ 4.070|511.—LA PRENSA, 8 de diciembre de 1919. d6

SUCURSAL SAN LUIS

CAMPO EN EL PARTIDO Y departamento Lo Capital, lugar denominado Nueva Esperanza y Alto Blanco. En su local, 25 de Mayo 245, (Cap. Federal)

EL 16 DE diciembre, a las 2 p. m. Dista como a 3 leguas al S. de la ciudad de San Luis y se compone de una superficie de 3.852 hectáreas, o lo más o menos que resulte dentro de los siguientes linderos: Al N. con Guiñazú y Arnaez y A. Barbeito, al S. con J. Romanella, al E. con L. Adaro y herederos de F. Adaro y al O. con J. Romanella y sucesores de C. Pereyra.

N.o H.o 506|21.378, serie 6 o|o. Base $ 13.000. Hipoteca, $ 10.000. Deuda actual $ 11.182.903. LA PRENSA, 2 de diciembre de 1919. d2

DOS FRACCIONES DE TE- rreno ubicadas en la ciudad de San Luis, calles Ayacucho y Caseros, en su sucursal San Luis.

EL 17 de diciembre a las 10 a. m., designadas en el plano de división como lotes Núms. 1 y 2, midiendo cada uno 45.35 m. de N. a S. por 59 m. de E. a O., a saber: lote 1, contiene una casa habitación compuesta de 4 habitaciones y demás dependencias, lindando: al N., con la calle Ayacucho; al S., con el lote 2; al E., con la calle Caseros, y al O., con E. Díaz. Base de venta, $ 4.500. Hipoteca, $ 3.000. Deuda actual, $ 2.630|316.—Con 2 límita al N., con el lote 1; al S., con Valle y Perrer y A. Q. de Alvares; al E., con la calle Caseros y al O. con E. Díaz. Base de venta, $ 3.300, al contado. No. Ho. 145|15205 (Div). Seña 5 o|o.—LA PRENSA, 8 de diciembre de 1919. d8

SUCURSAL SALTA

CASA EN LA CIUDAD DE Salta, calle General Alvarado Núms 635, 637 y 641, entre las de Libertad y Buenos Aires, en su sucursal Salta.

EL 17 de diciembre, a las 2 p. m., compuesto el terreno de una superficie de 871,14 m. cd., conteniendo 14 habitaciones y demás dependencias. No. Ho. 19|3591 Serie 6 o|o. Base $ 25.000. Hipoteca, $ 20.000. Deuda actual, $ 17.469|218.—LA PRENSA, 8 de diciembre de 1919. d8

SUCURSAL TUCUMAN

CASA EN LA CIUDAD DE Tucumán, calle Congreso No. 233, en su sucursal Tucumán, el 24 de diciembre, a las 10 a. m., terreno mide 6.50 mts. de frente por 31.50 mts. de fondo o lo más o menos que resulte, conteniendo 5 habitaciones, galería de servicio y demás dependencias. Tiene servicio de cloacas y aguas corrientes.

No. Ho. 5|13863, serie 6 o|o. Base pesos 10.400. Hipoteca $ 7000. Deuda actual $ 8.149|038.—LA PRENSA, 10 de diciembre de 1919. d10

SUCURSAL MENDOZA

PROPIEDAD URBANA EN la ciudad de Mendoza, calle Garibaldi No. 83, en su sucursal Mendoza, el 26 de diciembre a las 11 a. m., con superficie el terreno de 362 mts. 02 dc. cds., dividido el edificio en seis departamentos, de los cuales tres tienen cuatro habitaciones y dependencias, 3 piezas y dependencias cada uno. Tres tienen 3 piezas y dependencias cada uno.

No. Ho. 2313|6655, serie 6 o|o. Base $ 12.400. Hipoteca $ 9000. Deuda actual $ 8.020|723.—LA PRENSA, 12 de diciembre de 1919. d12

CASA EN LA CIUDAD DE Godoy Cru

PRÓXIMOS REMATES Y FERIAS DE GANADOS

Tomás Caballero Vieyra

JUDICIAL. — POR DISPO- sición del Juez de primera instancia en lo civil de la capital, doctor Fernando Klappenbach, se hace saber por el término de quince días en el "Boletín Judicial" y "LA PRENSA", que en los autos Federico A. Bence y otra, contra don Ocerino Sorensen, por cobro hipotecario de pesos, se ha designado al martillero señor Tomás Caballero Vieyra, para que proceda a la venta en pública subasta,

EL DIA 13 de diciembre del corriente año a las 3 p. m., en esta capital, en su escritorio San Martín 345, de un campo situado en el Chaco paraguayo, lote 2 de la fracción XXIV, compuesto de mts. 2309.47 en cada uno de los lados Norte y Sud y mts. 4330 en ambos costados Este y Oeste, o sean 1000 hectáreas de superficie total, lindando por el Norte con lote cinco, por el Este con lote tres del señor Francisco Avendaño, ambos de la misma fracción, por el Oeste con el lote diez de la fracción XXIII de don Pedro Di Rocco y por el Sud con campo del señor Víctor Bence. Base reducida de $ 2638.32 m|n. debiendo exigir del que resulte comprador el 8 o|o a cuenta de precio y el 2 o|o de comisión. Más datos al martillero o secretaría del autorizante. — C. F. Ayarragaray. v13d.

JUDICIAL, por disposición del señor Juez de primera instancia en lo Civil de la capital, doctor Fernando Klappenbach, se hace saber por el término de quince días en el "Boletín Judicial" y "LA PRENSA", que en los autos Federico A. Bence y otra contra Don Andrés Mellano, por cobro hipotecario de pesos, se ha designado al martillero señor Tomás Caballero Vieyra, para que proceda a la venta en pública subasta, el día 13 de diciembre del corriente año a las 3 p. m. en esta capital, en su escritorio San Martín 345, de un campo situado en el Chaco paraguayo, lotes 8 y 9 de la fracción XXV, compuesto de mts. 4613.94, en los costados Norte-Sur y mts. 4330, en los lados Este y Oeste, o sean 2000 hectáreas de superficie total, lindando por el Norte con el lote 6 de la misma fracción XXV y por el Sur, con campo de don Victor Bence. Base $ 4231.84 m|n., debiendo exigir del que resulte comprador el 8 o|o a cuenta de precio y el 2 o|o de comisión. Más datos al martillero o secretaría del autorizante. — C. F. Ayarragaray. v13d.

JUDICIAL, por disposición del señor Juez de Primera Instancia en lo Civil de la capital, doctor Fernando Klappenbach, se hace saber por el término de quince días en el "Boletín Judicial" y "LA PRENSA" que en los autos Federico A. Bence y otra contra Don Carlos Quinodoz, por cobro hipotecario de pesos, se ha designado al martillero señor Tomás Caballero Vieyra, para que proceda a la venta en pública subasta.

EL DIA 13 de diciembre del corriente año a las 3 p. m. en esta Capital en su escritorio San Martín 345, de un campo situado en el Chaco paraguayo, lote 2 de la fracción XXIV, compuesto de mts. 2309.47 en cada costado Norte y Sud, y 4330 metros en cada costado Este y Oeste, o sean 1000 hectáreas de superficie total, lindando: por el Norte con lote nueve, fracción XVIII, por el Sud con lote nueve fracción XXIV, por el Oeste con lote tres y por el Este con lote uno, ambos de la misma fracción, todos de propiedad de la señora Pieres de Bence. Base 2|3 partes de la tasación o sean $ 7.666.67 m|n. debiendo exigir del que resulte comprador el 8 o|o a cuenta de precio y el 2 o|o de comisión. Más datos al martillero o secretaría del autorizante. C. F. Ayarragaray, secretario. v13d

JUDICIAL, por disposición del Señor Juez de Primera Instancia en lo Civil de la capital, doctor Fernando Klappenbach, se hace saber por el término de quince días en el "Boletín Judicial" y "LA PRENSA" que en los autos Federico A. Bence y otra contra Don Ceferino Sorensen, por cobro hipotecario de pesos, se ha designado al Martillero señor Tomás Caballero Vieyra, para que proceda a la venta en pública subasta,

EL DIA 13 de diciembre del corriente año a las 3 p. m. en ésta Capital, en su escritorio San Martín 345, de un campo situado en el Chaco paraguayo, lote seis, fracción XXIV, compuesto de mts. 2309.47 en cada uno de los lados Norte y Sud y mts. 4330 en ambos costados Este y Oeste, o sean 1000 hectáreas de superficie total, lindando por el Norte con lote cinco, por el Este con lote siete del señor Francisco Avendaño, ambos de la misma fracción, por el Oeste con el lote diez de la fracción XXIII de Don Pedro Di Rocco y por el Sud con campo del señor Víctor Bence. Base reducida de $ 2638.32 m|n. debiendo exigir del que resulte comprador el 8 o|o a cuenta de precio y el 2 o|o de comisión. Más datos al martillero o secretaría del autorizante. — C. F. Ayarragaray. v13d

JUDICIAL, por disposición del Señor Juez de Primera Instancia en lo Civil de la capital, doctor Fernando Klappenbach, se hace saber por el término de quince días en el "Boletín Judicial" y "LA PRENSA" que en los autos Federico A. Bence y otra contra Don Carlos Quinodoz, por cobro hipotecario de pesos, se ha designado al martillero señor Tomás Caballero Vieyra, para que proceda a la venta en pública subasta.

EL DIA 13 de diciembre del corriente año a las 3 p. m. en ésta Capital en su escritorio San Martín 345, de un campo situado en el Chaco paraguayo, lote 2 de la fracción XXIV, compuesto de mts. 2309.47 en cada costado Norte y Sud, y 4330 metros en cada costado Este y Oeste, o sean 1000 hectáreas de superficie total, lindando: por el Norte con lote nueve, fracción XVIII, por el Sud con lote nueve fracción XXIV, por el Oeste con lote tres y por el Este con lote uno, ambos de la misma fracción, todos de propiedad de la señora Pieres de Bence. Base 2|3 partes de la tasación o sean $ 7.666.67 m|n. debiendo exigir del que resulte comprador el 8 o|o a cuenta de precio y el 2 o|o de comisión. Más datos al martillero o secretaría del autorizante. C. F. Ayarragaray, secretario. v13d

Casal Hnos.

CORONEL DIAZ N.o 2257. — Entre Juncal y French, a 2 1|2 cuadras de la Av. Las Heras, 3 de Santa Fe y sobre el Jardín Botánico y Plaza Italia. Terreno con construcciones, en buen barrio de familias. Base $ 20.000 m|n.

El JUEVES, 18 de diciembre, a las 3 p. m., en nuestro local de ventas, Av. de Mayo 624, Terreno 10vs. de frente al NO por 54vs. de fondo en el SO, 55vs08 en el del NE y 9vs91 en su contrafrente. Ad corpus. La edificación está constituída por 2 habitaciones, cocina y cuadra chica con pileta de lavar; tiene capacidad para 20 caballos al palo para forraje y demás etc. etc. 8 o|o a cuenta de precio y 2 o|o de comisión. Informes en nuestras oficinas, Bmé Mitre 367. —Casal Hnos. d cf

LAVALLE N.o 2802 al 10 es- quina Boulogne sur Mer, entre 598, a 1 cuadra de las Avenidas Corrientes y Pueyrredon y a 2 1|2 cuadras del mercado de Abasto sobre la plaza y estación Once de Septiembre. Buena casa de renta que produce el 11 1|2 o|o. Base $ 18.000 m|n.

El JUEVES 18 de diciembre, a las 3 p. m. en nuestro local de ventas, Av. de Mayo 624. El terreno mide 10vs39 de frente al Norte, sobre la calle lateral, por 46vs. de fondo en el lado del Sud, 10vs39 en el del Oeste y 46vs. en su contrafrente. Ad corpus. El edificio está compuesto por extenso local, habitado actualmente por tres negocios, con 4 piezas de vivienda, w. c. y patio. Renta $ 150 m|n. mensuales. Para cuenta de precio y 2 o|o de comisión informes en nuestras escritorios, Bmé Mitre 367.—Casal Hnos. d7

Garbagnati y Mérega

MUY CENTRAL

ESTADOS UNIDOS 1058. — Entre Solís y Cevallos A metros de tranvía Rivadavia y a poca distancia de la Av. Las Heras y Plaza del Congreso. Muy buena edificación de primer orden. Propiedad de renta con balcones, zaguán, hall, frente para 8 o 9 piezas y demás comodidades de sala con balcones, zaguán, hall, cinco piezas, comedor, otra habitación, cocina, w. c. c. Base $ 13.750 m|n. Estando el martillero autorizado para exigir del comprador el 8 o|o de seña y parte de precio y el 3 o|o de su comisión. Mayores informes en la Asociación de Justicia, 6o. piso o al martillero, Lavalle 1585. d7

11 1|2 x 30

LARREA 746, entre Junco y y San Luis. A pocas cuadras de la Avenida Corrientes. Terreno 11.50 v. por 70 de fondo. Medidas ideales. Sumamente refaccionada, consta de sala comedor, cocina, baño, w. c. y cuatro piezas grandes. Renta $ 150 mensuales. Base $ 13.750 m|n. Estando el martillero autorizado para exigir del comprador el 8 o|o de seña y parte de precio y el 3 o|o de su comisión. Mayores informes en la Asociación de Justicia, 6o. piso o al martillero, Lavalle 1585. d7

Carlos A. Galli

JUDICIAL. — CASA POZOS 1700, entre Guray y Brasil. Base $ 14.762 remataré.

EL DOMINGO 21 de diciembre, a las 4 p. m. sobre la misma, al arqueo del siguiente edicto judicial. Por disposición del señor Juez en lo civil Dr. Matías Machinea, Secretaría del Dr. Carlos G. Martín, se hace saber por el término de 15 días que el martillero don Carlos A. Galli, ha sido designado en el juicio sucesorio del Dr. Francisco G. Zarrilla, para vender en remate público el domingo 21 de diciembre, a las 4 p. m. la propiedad calle Pozos 1700, entre Garay y Brasil, que tiene de frente por 30.05 mts. en el costado Norte y 28.34 mts. en su costado Sud y 38.34 mts. en su costado Oeste, o sean 1000 metros de superficie total, lindando: por el Norte con lote nueve, fracción XVIII, por el Sud con lote nueve fracción XXIV, por el Este con lote tres y por el Oeste con lote uno, ambos de la misma fracción, todos de propiedad de la señora Pieres de Bence. Base 2|3 partes de la tasación o sean $ 7.666.67 m|n. debiendo exigir del que resulte comprador el 8 o|o a cuenta de precio y el 2 o|o de comisión. Más datos al martillero o secretaría del autorizante. C. F. Ayarragaray, secretario. v13d

ADOLFO BULLRICH & Cía.

Hoy - LINCOLN de Shepherd

EN NUESTRO PATIO

Esta tarde, a las 2.30, remataremos en nuestro patio, San Martín 254, donde están en exhibición, un buen lote de

20 carneros LINCOLN

procedentes de acreditadas cabañas del Reino Unido e importados por el señor Joseph Shepherd.

Otros informes y catálogos en nuestra casa.

ADOLFO BULLRICH y Cía.

HOY

Carneros Romney Marsh, importados por Loader

EN NUESTRO PATIO

Esta tarde, a las 2.30, remataremos en nuestro patio, San Martín 254, donde se exhiben, un selecto lote de

20 carneros Romney Marsh

procedentes de la acreditada cabaña de Quested e importados a nuestra consignación por los señores Samuel T. Loader y Co.

ADOLFO BULLRICH y Cía.

HACIENDAS de alta mesti- sación en muy buen estado, incluso 5.000 novillos de 3 a 4 años, en parte listos para frigorífico, habiendo lotes marca líquida de establecimiento, vacas con y sin crías y servidas por toros de Martínez de Hoz con vaquillonas de 1 1|2 a 2 1|2 años, existentes en el establecimiento "Trill" de los señores Fermín Moyano e hijos, sobre la estación Trill, F. C. P. a la Pampa Central, cuya liquidación se realiza por terminación de contrato del campo y de acuerdo al siguiente detalle: 400 novillos de 2 y 3 años, listos para frigorífico; 550 id. 2 años, muy buena clase, gordos y carne gorda; 500 id. 2 años, mochos, buena clase, gordos y carne gorda; 600 id. 2 1|2 años, mochos, gran clase y estado, marca del establecimiento; 350 id. 2 1|2 y 3 años, buena clase y estado, 300 id. 3 años, mochos, gran clase y estado, marca del establecimiento; 406 id. 1 año, mochos, gran clase, buen estado, marca del establecimiento; 225 vacas gran clase y estado, marca del establecimiento, servidas por toros de Martínez de Hoz, con 225 terneros al pie; 200 vacas 2 1|2 años, gran clase y estado, marca del establecimiento, servidas por toros de Martínez de Hoz, con 200 terneros al pie; 110 vacas de gran clase y estado, marca del establecimiento, con 110 terneros al pie; 150 vacas de 3 1|2 años, gran clase y estado, marca del establecimiento, preñadas; 150 vacas de 3 1|2 años, gran clase y estado, marca del establecimiento, preñadas; 50 vacas gordas para carnicería; 540 vaquillonas de 1 1|2 año, gran clase y estado, marca del establecimiento; 100 ovejas para consumo; 20 caballos y yeguas de pecho y silla. El remate se realizará:

EL DOMINGO 14 de diciembre, a las 12 m., en el mismo establecimiento, sobre la estación, con las haciendas a la vista y debidamente clasificadas en lotes. Trenes: Los concurrentes de esta Capital tienen tren del Once la víspera del remate a las 7.50 de la tarde; este tren pasa por Bragado a las 11.50 p. m. por Timote a las 1.45 a. m. por Meridiano V. a las 3.35 a. m. y llega a Pico a las 7.12 de la mañana. Llevará agregado un dormitorio especial para el que deseen solicitarse comodidades en las oficinas del F. C. Oeste y que será agregado al especial de Pico a Trenque Lauquen. Vuelta: Este tren sale de Quenumá a las 5.35 p. m. para por Rivera a las 7 a. m. por Realicó a las 7.54 a. m. por Chanilao a las 8.08 a. m. por Pico, a las 10.41 a. m. y llega a Trill De Bahía Blanca sale: tren el sábado a las 10.30 de la mañana, pasa por Rivera a las 2.54 p. m. por Masa a las 5.37 p. m. por Catriló a las 6.56 p. m. y llega a Pico a las 9.05 de la noche, pudiendo los concurrentes pernoctar en cualquiera de estas localidades. Tienen también el tren que sale el sábado a las 8.05 a. m. pasa por La Zanja a las 8.20 p. m. por Valentín Gómez a las 9.47 p. m. por Agustoni a las 10.15 p. m. y llega a Quemú Quemú a las 10.58 p. m. pudiendo pernoctar en esta localidad y tomar el día siguiente coches para Trill que queda lindando con Quemú Quemú. De Pico saldrá a las 8.30 a. m. del día del remate un tren especial hasta Trill y terminado el remate, el mismo tren correrá de vuelta a Pico, debiendo los compradores viajar con sus respectivos pasajes. En Trill habrá coches para el traslado de los interesados. Comisión 2 o|o al vendedor y 2 o|o al comprador. Otros informes en nuestra casa, Florida 273, Bs. Aires.—Adolfo Bullrich y Cía. v13

HOY

Carneros Romney Marsh, importados por Loader

EN NUESTRO PATIO

Esta tarde, a las 2.30, remataremos en nuestro patio, San Martín 254, donde se exhiben, un selecto lote de

20 carneros Romney Marsh

procedentes de la acreditada cabaña de Quested e importados a nuestra consignación por los señores Samuel T. Loader y Co.

ADOLFO BULLRICH y Cía.

600 *VACAS HOLANDESAS,* Holstein, Friburgo, Flamencas y Durham. Dos de los afamados tambos del establecimiento "El Destino", en Santa Fe, del Sr. Rodrigo Maggiora Denis. Comprende el primero 285 piezas, a saber: 20 vacas holandesas con 20 terneros, overos negros; 60 vacas Holstein, con 60 terneros, overos negros; 10 vacas Friburg con 10 terneros, overos negros; 10 vacas Normandas con 10 terneros overos negros; 50 vacas Holstein y Holandesas, preñadas, servidas por toros Holstein, 35 vacas flamencas, overas coloradas, servidas por toros Holstein. Toda hacienda buena, lechera, de tetas sanas, de 2 1|2 a 5 años, que producen un término medio de 10 litros diarios, ordeñando solo tres tetas, habiéndolas que producen hasta 20 litros. Todas de muy buena clase y en excelente estado. Se rematarán.

EL MARTES 9 de diciembre, a las 2 p. m., en nuestro local en Olivos, con las haciendas en lotes apropiados, donde se exhibirán desde el día 8. Trenes: de Retiro salen trenes a la 1 y 1.20 p. m. del día de la venta. El segundo tambo compuesto de 320 piezas, se rematará.

EL LUNES 15 de diciembre. De las 600 piezas en venta, hay 500 de sola marca. Comisión a cargo de los compradores. — Adolfo Bullrich y Cía. d1

HACIENDAS EN LOBERIA. — Gran remate-feria de haciendas generales en Loberia, F. C. S., con el concurso de conocidos establecimientos ganaderos de la zona.

EL LUNES 22 de diciembre, a la 1 p. m., en las inmediaciones de la estación, en el local del señor Alfredo D. Campos. Pedidos de local y otros informes, en nuestra casa, Florida 273, Bs. Aires o en nuestra escritorio en Necochea. — Adolfo Bullrich y Cía. v21

325 *PIEZAS HOLSTEIN, Ho-* landesas, Friburgo y Durham por liquidación de uno de los afamados tambos del establecimiento "El Destino" en Santa Fe, del señor R. Maggiora Denis. Comprende la venta: 20 vacas holandesas con 20 crías; 60 vacas Holstein con 60 crías; 10 vacas Friburgo con 10 crías, 10 vacas Normandas con 10 crías; 50 vacas Holstein y Holandesas, preñadas, servidas por toros Holstein, 35 vacas flamencas, overas coloradas, servidas por toros Holstein. Toda hacienda buena, lechera, de tetas sanas, de 2 1|2 a 5 años, que producen un término medio de 10 litros diarios, ordeñando solo tres tetas, habiéndolas que producen hasta 20 litros. Todas de muy buena clase y en excelente estado. Se rematarán.

EL MARTES 9 de diciembre, a las 2 p. m., en nuestro local en Olivos, con las haciendas en lotes apropiados, donde se exhibirán desde el día 8. Trenes: de Retiro salen trenes a la 1 y 1.20 p. m. del día de la venta. El segundo tambo compuesto de 320 piezas, se rematará.

EL LUNES 15 de diciembre. De las 600 piezas en venta, hay 500 de sola marca. Comisión a cargo de los compradores. — Adolfo Bullrich y Cía. d1

HACIENDAS EN LOBERIA. — Gran remate-feria de haciendas generales en Loberia, F. C. S., con el concurso de conocidos establecimientos ganaderos de la zona.

EL LUNES 22 de diciembre, a la 1 p. m., en las inmediaciones de la estación, en el local del señor Alfredo D. Campos. Pedidos de local y otros informes, en nuestra casa, Florida 273, Bs. Aires o en nuestra escritorio en Necochea. — Adolfo Bullrich y Cía. v21

MAÑANA

SHORTHORN de Mattaldi, en OLIVOS

Mañana, a las 2 p. m., remataremos en nuestro local de Olivos F. C. C. A., donde se exhiben

55 vacas SHORTHORN de pedigree

servidas, procedentes de la cabaña "San Eugenio", de la sucesión de don Eugenio Mattaldi.

Trenes: De Retiro salen trenes mañana, a la 1 y 1.20 de la tarde.

Catálogo con detalles completos en nuestra casa, Florida 273.

ADOLFO BULLRICH y Cía.

PEDRO Y ANTONIO LANUSSE

v16

Liquidación de Haciendas

En Gral. MADARIAGA (F. C. S.)

2.100 vacunos 2.100

EL SABADO 13 DE DICIEMBRE

En las instalaciones del Sr. Arturo Etchegaray, a la llegada del tren de Bs. Aires. v12d.

LIQUIDACION DE HACIENDAS CRIOLLAS en lotes y de acuerdo al siguiente detalle: 280 vacas mestizas Durham con 130 terneros al pie, muy buena clase y estado, de 1 1|2 años, 40 vaquillonas mestizas Durham, buen estado, de 1 1|2 años, 40 vaquillonas mestizas Durham, carne gorda, de 2 años, 50 vaquillonas mestizas Durham de 1 1|2 años, en buen estado, 60 vacas mestizas Durham, con 50 terneros en buen estado, 50 vacas mestizas gordas, 100 vacas mestizas Durham con 100 terneros en buen estado, 250 vacas carne gorda gordas, en lotes; 150 novillos mestizos Durham y 1 1|2 años, en buen estado, 300 novillos mestizos Durham y 1 1|2 años, en buen estado, 100 vacunos al corte, buen estado. Comisión 2 o|o a cargo de los vendedores y 2 o|o a cargo de los compradores y 2 o|o a cargo de los vendedores en haciendas generales y 3 o|o de yeguarizos. De constituirse en el día fijado a las 2.30 p. m. por Gral. Madariaga o a las 1.45 p. m. por Gral. Belgrano a las 12.45 p. m. por Gral. Pinto a las 11.45 a. m. por Gral. Arenales a las 10.45 a. m. por Gral. Rojas a las 9.45 a. m. por Gral. Viamonte a las 8.45 a. m. por Gral. Pinto a las 7.45 a. m. por Gral. Arenales a las 6.45 a. m. por Gral. Rojas a las 5.45 a. m. por Gral. Viamonte a las 4.45 a. m. por Gral. Pinto a las 3.45 a. m. por Gral. Arenales a las 2.45 a. m. por Gral. Rojas a las 1.45 a. m. por Gral. Viamonte a las 12.45 a. m. por Gral. Pinto a las 11.45 p. m. por Gral. Arenales a las 10.45 p. m. por Gral. Rojas a las 9.45 p. m. por Gral. Viamonte a las 8.45 p. m. por Gral. Pinto a las 7.45 p. m. por Gral. Arenales a las 6.45 p. m. por Gral. Rojas a las 5.45 p. m. por Gral. Viamonte a las 4.45 p. m. por Gral. Pinto a las 3.45 p. m. por Gral. Arenales a las 2.45 p. m. por Gral. Rojas a las 1.45 p. m. por Gral. Viamonte

PROXIMOS REMATES Y FERIAS DE GANADOS

ALCHOURRON HNOS.

REMATES — COMISIONES — CONSIGNACIONES

HOY a las 9.55 a. m.

Sale de Plaza Constitución el tren para

Coronel Brandsen F.C.S.

Donde venderemos

2.500 vacunos **2.500**

incluso 1.100 novillos de 1 1|2 a 3 1|2 años, de los cuales hay 500 de 3 y 3 1|2 años, gordos y carne gorda, y 200 vacas gordas.

Liquidación total de las haciendas existentes en el campo "LA FORTUNA", de Obligado, a 1 legua de C. Brandsen, F. C. S., y a 8 cuadras de G. Obligado, F. C. L. P. a M. V.

Detalles completos en el aviso respectivo.

ALCHOURRON Hnos. 1p

2.500 *VACUNOS. LIQUIDA*-ción total de las haciendas existentes en el campo "La Fortuna", de Obligado, a una legua de G. Brandsen, F. C. S., y a 8 cuadras de G. Obligado, F. C. La Plata a M. Vo.

EL VIERNES 12 de diciembre de 1919, a la 1.30 p. m. Detalle: 500 novillos marca Durham, 2 y 3 1|2 años, gordos y carne gorda; 300 id 2 y 2 1|2 año, muy buen estado invernada; 300 id 1 1|2 y 2 años id id; 200 vacas gordas y carne gorda; 170 id de vientre muy buen estado; 200 vaquillonas 2 y 2 1|2 años, gordas; 250 id 1 y 1|2 año muy buen estado; 600 vacas al corte, gran clase y estado, incluso 300 terneros; 10 toros Durham de buen servicio, de 4 a 7 años; yeguarizos: 10 potros percherones, tordillos, de 3 1|2 años, 10 caballos id de silla, sanos; 10 yeguas gordas tiro pesado. Trenes: Los concurrentes de la capital y trayecto deberán tomar el tren que sale de P. Constitución el mismo día del remate a las 9.55 a. m., llegando a C. Brandsen a las 11.47 a. m., en cuya localidad podrán almorzar. A las 12 m. del hotel ferrocarril de Iriarte, saldrán coches que por 2 $, que deberá abonar cada pasajero, los conducirá al lugar del remate, terminado el cual los regresará para tomar los trenes de la tarde. Nota: a los compradores se les proporcionará campo gratis por el término de quince días para pastaje de sus haciendas, debiendo correr el cuidado de las mismas por cuenta de sus respectivos dueños. Seña 10 o|o. Comisión 2 o|o a cada parte en haciendas generales, 3 o|o en reproductores y yeguarizos. Más datos a nuestra casa, Sarmiento 442|48, Buenos Aires.—Alchourrón Hnos. vi3

3.600 *VACUNOS — LIQUI*-dación de las haciendas existentes en el establecimiento "Quiñihual" a 8 leguas de Stegmann, 3 1|2 de E. Peralta y 6 de C. Pringles, F. C. S., haciendas de dos marcas. Venta por orden y cuenta de sus dueños.

EL DOMINGO 14 de diciembre de 1919, a las 12 m. Después de un almuerzo campestre.—Detalle: 1.200 vacas Durham con 950 terneros al pie; 1.050 vacas Hereford con 400 terneros al pie; 150 vaquillonas Hereford, de 2 y 1|2 años. Trenes: Los concurrentes de la capital y trayecto, deberán tomar el tren que sale de P. Constitución el sábado 13, a las 6.40 p. m., llegando a C. Pringles a las 8.48 a. m. del domingo. Para el regreso tienen tren nocturno el mismo día del remate, que pasa por C. Pringles a las 10.37 p. m., llegando a Bs. Aires a las 2.25 a. m. del día siguiente. En C. Pringles habrá automóviles contratados con el Sr. Dionisio Gutiérrez, los que se encontrarán en la estación a la llegada del tren, para conducirlos hasta el Hotel Espil, donde podrán desayunar, saliendo para el lugar del remate de 1.30 a 8. Viaje ida y vuelta por el precio de 10 $ m|n, que deberá abonar cada pasajero. Seña 10 o|o. Comisión 2 o|o a cada parte. Más datos en nuestra casa, Sarmiento 442|48. Bs. Aires.—Alchourrón Hnos. v13

En Balcarce F. C. S.

2.000 vacunos 2.000

Incluso 1.600 vacunos alta mestización Durham, marca líquida de Santos Elizarán, siendo el resto de otras procedencias.

Liquidación de las haciendas del establecimiento "LA MARUCA", de Elizarán. Venta por orden y cuenta de sus dueños.

El martes 16 de diciembre, a la 1 p. m.

en las instalaciones de los señores Salomone y Cía., en el pueblo de Balcarce (F. C. S.)

Detalles completos, en el aviso respectivo.

ALCHOURRON Hnos. v12

HACIENDAS en AYACUCHO

F. C. S. Remate feria de haciendas en el local de la Sociedad Rural.

EL LUNES 29 de diciembre, de 1919, a la 1 p. m. Próximamente detalles. Informes y pedidos de local al Sr. Saturnino Enseverri, B. Mitre 382, Ayacucho, F. C. S., o a nuestra casa, Sarmiento 442|48, Bs. Aires.—Alchourrón Hnos. v28

TORO COLORADO, PADRE de cabaña, muy buen pedigrée, de tres años, premiado en Palermo, garantido de buen servicio, se venderá en remate más adelante, mientras queda ofrecido en venta particular. Dirigirse a nuestra casa, Sarmiento 442-48.—Alchourrón Hnos. de

HACIENDAS en C. SUAREZ

F. C. S. Remate feria en el local de la Sociedad Rural.

EL MIERCOLES 24 de diciembre, de 1919. Próximamente detalles. Informes y pedidos de local al Sr. Emilio Garibotto, en C. Suárez, F. C. S., o a nuestra casa, Sarmiento 442|48, Buenos Aires. — Alchourrón Hnos. v23

2.000 *VACUNOS EN Balcarce*

F. C. S. 120 yeguarizos. Liquidación de las haciendas del establecimiento "La Maruca" de Elizarán. Comprende esta venta 1.600 vacunos alta mestización Durham, marca líquida de Santos Elizarán y el resto otra procedencia. Venta por orden y cuenta de sus dueños.

EL MARTES 16 de diciembre, a la 1 p. m., en las instalaciones de los señores Salomone y Cía., en el pueblo de Balcarce. Detalle: 200 novillos M. Durham de 1 a 1 1|2 año; 100 vaquillonas 3 años, servidas; 350 vaquillonas 1 a 1 1|2 año; 200 vacas servidas; 250 vacas con 250 terneros al pie; de otra procedencia: 200 novillos 1 a 1 1|2 año; 50 vacas con 50 terneros al pie; 3 toros usados de buen servicio. Lanares: 500 capones 4 y 6 dientes, gordos. Trenes: los concurrentes de la capital y trayecto deberán tomar el tren que sale de P. Constitución el lunes a las 8.15 p. m., llegando a Balcarce a las 8.33 p. m. Los de Mar del Plata: tren que sale el lunes a las 5 p. m., llegando a Balcarce a las 7.50 p. m. Regreso: el mismo día del remate sale tren de Balcarce a las 8.33 p. m. llegando a B. Aires a las 7.03 a. m. del día siguiente. Seña 10 o|o. Comisión 2 o|o cada parte en hacienda general, 3 o|o en reproductores y yeguarizos. Más datos en nuestra casa, Sarmiento 442 al 48, B. Aires.—Alchourrón Hermanos. v13

2.000 *VACUNOS EN RUFINO*

(F. C. P.). Remate feria en el local del señor E. Ruiz.

EL JUEVES 18 de dicbre., a las 1 p. m., Próximamente detalles. Informes y pedidos de local al Sr. Eduardo González, en C. Vidal o a nuestra casa Sarmiento 442|48, Bs. Aires.—Alchourrón Hnos. v17

JUDICIAL. — **1.000** *vacunos.*

3.500 Lanares, 140 yeguarizos, próximo a la estación Paragüil, F. C. S.

EL VIERNES 26 de diciembre de 1919. Próximamente detalles completos. Más datos en nuestra casa, Sarmiento 442|48. Buenos Aires. Alchourrón Hnos. v25

3500 *VACUNOS— LIQUIDA*-ción total de las haciendas del establecimiento "La María Elena", a 8 leguas de Buchardo, F. C. P. y a 3 de Handerali, F. C. O. Venta por cuenta y orden de su dueño por haber arrendado el campo y con el concurso de otros establecimientos linderos.

EL LUNES 22 de diciembre en el mismo establecimiento. Después de un almuerzo campestre. Próximamente detalles completos. Para datos e informes al señor Carlos W. Bonino, en Buchardo, F. C. P. o a nuestra casa Sarmiento 442|48. Buenos Aires.—Alchourrón Hnos. v21

2.000 *VACUNOS EN* Balcarce

de cabaña, muy buen pedigrée, de tres años, premiado en Palermo, garantido de buen servicio, se venderá en remate más adelante, mientras queda ofrecido en venta particular. Dirigirse a nuestra casa, Sarmiento 442-48.—Alchourrón Hnos. de

HACIENDAS en C. SUAREZ

F. C. S. Remate feria en el local de la Sociedad Rural.

EL MIERCOLES 24 de diciembre, de 1919. Próximamente detalles. Informes y pedidos de local al Sr. Emilio Garibotto, en C. Suárez, F. C. S., o a nuestra casa, Sarmiento 442|42, Buenos Aires. — Alchourrón Hnos. v23

HOY a las 8.15 p. m.

sale de Retiro, F. C. P. el tren para

LABOULAYE, F. C. P.

donde mañana venderemos

2.350 - vacunos - 2.350

En el local de la Sociedad Rural, a la 1 p. m.
Detalles en el aviso respectivo.

ALCHOURRON Hnos.

2.350 *VACUNOS EN LABOU*-laye, F. C. P. Remate-feria de haciendas en el local de la Sociedad Rural.

EL SABADO 13 de diciembre, a la 1 p. m. Detalle: 30 novillos 2 años, gordos; 450 novillos M. Durham, de 1 y 1|2 años, buena clase y estado; 100 novillitos 2 años, id. id.; 250 vacas gordas, en lotes; 200 vaquillonas de 3 años, seña marca; 75 id de 1 1|2 a 2 años, una marca. 150 id de 1 1|2 año. 450 vacas con 450 terneros al pie; 150 vacunos al corte, clasificados en lotes; 10 toros Durham a campo. Trenes: Los concurrentes de la capital y trayecto deberán tomar el tren que sale de Retiro por Sud. Constitución el lunes a las 8.15 p. m., llegando a Laboulaye a las 8.15 a. m. del sábado, pudiendo regresar el mismo día del remate en tren que sale de Laboulaye a las 8.15 p. m., llegando a Buenos Aires a las 8 a. m. del día siguiente. Seña 10 o|o. Comisión 2 o|o a cada parte en haciendas generales, 3 o|o en reproductores y yeguarizos. Informes y pedidos de local a los Sres. J. A. y J. E. Mas, en Laboulaye, F. C. P. o a nuestra casa, Sarmiento 442|48. Buenos Aires. v12

1.500 *VACUNOS DE TAMBO* en plena producción. Liquidación total de los afamados tambos del establo. "La Catalina" en B. Bavio, F. C. S. Venta por cuenta y orden de sus dueños Sres. Juan Terrarossa e hijos. Comprende esta venta 320 lecheras y 320 crías; 310 vacas de vientre y 160 vaquillonas 2 y 1|2 y 3 años, en parición y 390 vaquillonas 1 y 1 1|2 año. Hacienda mayor parte sola marca de los Sres. Terrarossa y el resto sola marca de Olidarcio (Máquina).

EL DOMINGO 23 de diciembre, a las 12 m., efectuaremos esta venta-liquidación en el establecimiento "La Rosa", a 1 legua de la estación Bavio, F. C. S. Seña 10 o|o. Comisión 2 o|o a cada parte. Más datos a nuestra casa, Sarmiento 442|48, B. Aires. — Alchourrón Hnos. d12

800 *VACUNOS EN G. BEL*-grano, F. C. S.—Remate-feria de haciendas en las instalaciones de la Sociedad Rural.

EL LUNES 15 de diciembre, a las 12 m. Detalle: 100 novillos Durham, 3 años, listos para frigorífico; 50 novillos 2 y 2 1|2 años, gordos, 100 novillos 1 y 2 años, tamberos, 2 marcas; 50 novillitos de año, b. clase, 50 vacas y novillos gordos para matanza; 600 en lotes; 65 vacas secas, para invernada, 25 vaquillonas 1 y 2 años tamberas, 50 vacas para cría habiendo tamberas, 25 vacunos tamberos, 200 vacunos al corte, clasificados en lotes, 5 toros Durham, p. p. c., muy buenos. Lanar: 100 ovejas Lincoln, invernada. Yeguarizo: 20 yeguas Hackney (una mnadal). Trenes: Los concurrentes de la capital y trayecto deberán tomar el tren que sale de P. Constitución, el mismo día del remate, a las 6.30 a. m., llegando a G. Belgrano a las 10.01 a. m., pudiendo regresar a la tarde. Seña 10 o|o. Comisión 2 o|o a cada parte. Informes y pedidos de local al señor Carlos Iairuchi, en G. Belgrano, F. C. S., o en nuestra casa Sarmiento 442|48. Buenos Aires.—Alchourrón Hnos. v15

1000 *VACUNOS EN Madaria*-ga, F. C. S. Remate de haciendas en el local de los Sres. Urrutia Hnos. y Arbelaiz.

EL MARTES 16 de diciembre, a las 1 p. m., después de la llegada del tren de la Capital. Detalle: 50 novillos Durham, 2 1|2 años, buena clase y estado; 115 id 2 años, gordos y carne gorda, 1 marca; 150 id, 1 1|2 año, ib. clase y estado; 100 id id id, 1 marca; 50 vacas gordas para matadero; 130 vaquillonas 1 1|2 año, buena clase y estado; 20 vacas gordas con 20 terneros al pie, 250 vacunos al corte clasificados en lotes. Seña 10 o|o. Comisión 2 o|o a cada parte en haciendas generales, 3 o|o en reproductores y yeguarizos. Informes y pedidos de local al Sr. Juan P. Sallaberry en Madariaga, F. C. S. o a nuestra casa. Sarmiento 442|45, Bs. Aires. — Alchurrón Hnos. nov13

1.700 *VACUNOS EN TANDIL*

F. C. S. Remate feria en las instalaciones de Brivio y Cía. Comprendiéndose en esta venta la liquidación total de las haciendas de Jauretche y Alchourron, existentes en el establecimiento Santa Teresa, 600 vacunos alta mestización Durham, vacas de 3 y 4 años, origen "Dos Marías" de C. Lanes Limitada, terneros hijos de toros, en su mayoría de pedigree, de Santa Teresa" y "La Brisa, de P. y B. Aichourron respectivamente. Hacienda marca líquida, de los señores Jauretche y Alchourron, por orden y cuenta de quienes se realiza la venta. Por cuenta del campo.

EL SABADO 20 de dicbre., a la 1 p. m. Próximamente detalles completos. Informes y pedidos de local a los Sres. Vazzoni y Salsamendi, G. Pinto 822, Tandil, F. C. S., o en nuestra casa, Sarmiento 442|48, Buenos Aires.—Alchourrón Hnos. v18

Postergado para primera quincena de enero

2.000 *VACUNOS en G. Leva*-lle, F. C. P. Remate de haciendas en el local del señor Santiago R. Diehl. Próximamente detalles. Informes y pedidos de local al señor Santiago R. Diehl, en G. Leva-lle, F. C. P., nuestra casa, Sarmiento 442|48, B. Aires. —Alchourrón Hnos. v19

1.700 *VACUNOS en TANDIL*

F. C. S. Remate feria en las instalaciones de Brivio y Cía.

EN TANDIL F. C. S.

1.700 VACUNOS 1.700

Remate-feria en el local de Brivio y Cía.

Comprendiéndose en esta venta la LIQUIDACION TOTAL de las haciendas de Jauretche y Alchourrón, existentes en el establecimiento SANTA TERESA.

600 vacunos alta mestización DURHAM **600**

Vacas de 3 y 4 años, origen "DOS MARIAS", de C. Lanes Ltda., terneros hijos de toros en su mayoría de pedigrée, de Santa Teresa y La Brisa, de P. y B. Aichourrón, respectivamente. Hacienda MARCA LIQUIDA de los señores Jauretche y Alchourrón, por orden de quienes se realiza la venta, por entrega del campo.

EL SABADO 20 DE DICIEMBRE DE 1919 A LA 1 P. M.

Detalles completos en el aviso respectivo.

ALCHOURRON Hnos. v12

EDUARDO LAGO

2.000 animales vacunos

de muy buena clase y estado, entrando

700 vacas y vaquillonas

de tambo, en plena producción y sola marca.

LIQUIDACION TOTAL

de la hacienda vacuna de tambo, máquinas, útiles y demás enseres del establecimiento del señor Carlos Schlueb (por ausentarse del país).

EL JUEVES 18 DE DICIEMBRE

A LA 1 DE LA TARDE

En el mismo campo, Chacras conocidas por de Pucheu, contiguas al pueblo de San Jorge (partido de Lapridad), distante 2 leguas de la estación ROCHA y 4 de LAS MARTINETAS, ambas del F. C. Sud.

Ver aviso con detalle que se publica en este mismo diario.

EDUARDO LAGO

2.000 *ANIMALES VACUNOS* de muy buena mestización Durham, incluso 700 piezas de tambo en plena producción, de sola marca, del señor Carlos Schlueb; hacienda de gran clase y sana, entrando 200 vacas y vaquillonas (seleccionadas) con y sin cría al pié. Hacienda lanar y porcina, caballos de tiro y silla, máquinas, útiles y demás enseres de cremería y fábrica de queso, materiales de alambrado, molino "Aermotor" con tanque, carros, carruajes, automóvil "Dodge" y todo cuanto constituye el establecimiento del señor Carlos Schlueb (por ausentarse del país). Liquidación total, que se realizará

EL JUEVES 18 de diciembre, a la 1 de la tarde. En el mismo campo, chacras conocidas por de Pucheu, contiguas al pueblo de San Jorge (partido de Lapridá), distante 2 leguas de la estación Rocha, y 4 de Las Martinetas, ambas del F. C. S. Con las haciendas a la vista, en lotes perfectamente clasificados y conforme con el siguiente detalle: hacienda de tambo: 126 vacas de 3 a 6 años, gran clase y estado, 1 marca, con 126 terneros al pie, 100 vacas de 3 a 5 años, gran clase y estado, servidas, preñez adelantada, marca; 40 vaquillonas de 2 y 1|2 y 3 años, servidas, buen estado, 1 marca; 104 id de año y año y medio, buen estado, 1 marca; 134 novillos de año y año y medio, buen estado, una marca; 20 terneros (machos y hembras), de 6 a 8 meses, 1 marca. Hacienda general: 150 novillos mestizos, de 2 y 2 1|2 años, buen estado; 250 id de año y año y medio, id id; 200 vacas de 3 años y arriba, buena clase y estado (en lotes); 100 id id id id con 100 terneros al pie; 100 vaquillonas de 2 y 3 1|2 años, buen estado y clase, servidas; 150 id id id id id id id id id, Hacienda lanar: 220 ovejas y corderos cruza Lincoln, esquilados. Yeguarizos: caballos de tiro y silla. Porcino: 16 animales (machos y hembras). Varios: 5 desnatadoras de 250 litros, con muy poco uso; tacho de latón con fondo de cobre, moldes para queso, molino "Aermotor" con tanque, postes, varillas y alambre, arados de asiento y manceras-rastra, de hierro, carro de 4 ruedas, "sulky, automóvil "Dodge", muy poco uso; muebles sueltos y demás. El remate se iniciará con el tambo, que se pondrá a la venta en lotes perfectamente clasificados por su dueño señor Schlueb; se continuará con la hacienda vacuna, general para seguirse con el yeguarizo, lanar, porcino, máquinas, útiles y demás enseres. Trenes: Los concurrentes de la capital y trayecto, deberán tomar el tren que sale de Constitución el día miércoles 17, a las 9.45 p. m. y los de Bahía Blanca y trayecto, el que sale de Bahía a la 1.30 del indicado día 17, debiendo pernoctar en Gral. Lamadrid, para continuar hasta la estación Las Martinetas, en la mañana del día del remate, con el tren local que pasa por Lamadrid a las 7.42 a. m. En la estación Las Martinetas habrá carruajes y automóviles disponibles para conducir a los señores interesados hasta el lugar del remate. Todo comprador abonará seña si se le exige y el 2 o|o de mi comisión, que es a su cargo. NOTA: La casa invita con recibos para el descuento alimentación de las haciendas, hasta el momento del embarque o arreo y dispone de gallineros del F. C. S. concedidos para la remisión del ganado que se destine a Tablada o Mataderos. Por avisos de consignaciones u otros informes, dirigirse al martillero en Gral. Lamadrid. v20

EDUARDO LAGO

2.000 *ANIMALES VACUNOS* de muy buena mestización Durham, incluso 700 piezas de tambo en plena producción, de sola marca, del señor Carlos Schlueb; hacienda de gran clase y sana, entrando 200 vacas y vaquillonas (seleccionadas) con y sin cría al pié. Hacienda lanar y porcina, caballos de tiro y silla, máquinas, útiles y demás enseres de cremería y fábrica de queso, materiales de alambrado, molino "Aermotor" con tanque, carros, carruajes, automóvil "Dodge" y todo cuanto constituye el establecimiento del señor Carlos Schlueb (por ausentarse del país). Liquidación total, que se realizará

EL JUEVES 18 de diciembre, a la 1 de la tarde. En el mismo campo, chacras conocidas por de Pucheu, contiguas al pueblo de San Jorge (partido de Lapridá), distante 2 leguas de la estación Rocha, y 4 de Las Martinetas, ambas del F. C. S. Con las haciendas a la vista, en lotes perfectamente clasificados y conforme con el siguiente detalle: hacienda de tambo: 126 vacas de 3 a 6 años, gran clase y estado, 1 marca, con 126 terneros al pie, 100 vacas de 3 a 5 años, gran clase y estado, servidas, preñez adelantada, marca; 40 vaquillonas de 2 y 1|2 y 3 años, servidas, buen estado, 1 marca; 104 id de año y año y medio, buen estado, 1 marca; 134 novillos de año y año y medio, buen estado, una marca; 20 terneros (machos y hembras), de 6 a 8 meses, 1 marca. Hacienda general: 150 novillos mestizos, de 2 y 2 1|2 años, buen estado; 250 id de año y año y medio, id id; 200 vacas de 3 años y arriba, buena clase y estado (en lotes); 100 id id id id con 100 terneros al pie; 100 vaquillonas de 2 y 3 1|2 años, buen estado y clase, servidas; 150 id id id id id id id id id, Hacienda lanar: 220 ovejas y corderos cruza Lincoln, esquilados. Yeguarizos: caballos de tiro y silla. Porcino: 16 animales (machos y hembras). Varios: 5 desnatadoras de 250 litros, con muy poco uso; tacho de latón con fondo de cobre, moldes para queso, molino "Aermotor" con tanque, postes, varillas y alambre, arados de asiento y manceras-rastra, de hierro, carro de 4 ruedas, "sulky, automóvil "Dodge", muy poco uso; muebles sueltos y demás. El remate se iniciará con el tambo, que se pondrá a la venta en lotes perfectamente clasificados por su dueño señor Schlueb; se continuará con la hacienda vacuna, general para seguirse con el yeguarizo, lanar, porcino, máquinas, útiles y demás enseres. Trenes: Los concurrentes de la capital y trayecto, deberán tomar el tren que sale de Constitución el día miércoles 17, a las 9.45 p. m. y los de Bahía Blanca y trayecto, el que sale de Bahía a la 1.30 del indicado día 17, debiendo pernoctar en Gral. Lamadrid, para continuar hasta la estación Las Martinetas, en la mañana del día del remate, con el tren local que pasa por Lamadrid a las 7.42 a. m. En la estación Las Martinetas habrá carruajes y automóviles disponibles para conducir a los señores interesados hasta el lugar del remate. Todo comprador abonará seña si se le exige y el 2 o|o de mi comisión, que es a su cargo. NOTA: La casa invita con recibos para el descuento alimentación de las haciendas, hasta el momento del embarque o arreo y dispone de gallineros del F. C. S. concedidos para la remisión del ganado que se destine a Tablada o Mataderos. Por avisos de consignaciones u otros informes, dirigirse al martillero en Gral. Lamadrid. v20

EN C. PRINGLES, F. C. S.

3.600 VACUNOS DURHAM y HEREFORD, 2 marcas **3.600**

Liquidación de las haciendas existentes en el establecimiento "QUIÑIHUAL", a 8 leguas de Stegmann, 3 1|2 de Z. Peralta y 6 de Coronel Pringles, F. C. Sud. Venta por cuenta y orden de sus dueños.

El domingo 14 de diciembre de 1919

A LAS 12 M.

En el mismo establecimiento, después de un almuerzo campestre.

Detalles completos en el aviso respectivo.

ALCHOURRON Hnos. v12

3.600 *VACUNOS — LIQUI*-dación de las haciendas existentes en el establecimiento "Quiñihual" a 8 leguas de Stegmann, 3 1|2 de E. Peralta y 6 de C. Pringles, F. C. S., haciendas de dos marcas. Venta por orden y cuenta de sus dueños.

EL DOMINGO 14 de diciembre de 1919, a las 12 m. Después de un almuerzo campestre.—Detalle: 1.200 vacas Durham con 950 terneros al pie; 1.050 vacas Hereford con 400 terneros al pie; 150 vaquillonas Hereford, de 2 y 1|2 años. Trenes: Los concurrentes de la capital y trayecto, deberán tomar el tren que sale de P. Constitución el sábado 13, a las 6.40 p. m., llegando a C. Pringles a las 8.48 a. m. del domingo. Para el regreso tienen tren nocturno el mismo día del remate, que pasa por C. Pringles a las 10.37 p. m., llegando a Bs. Aires a las 2.25 a. m. del día siguiente. En C. Pringles habrá automóviles contratados con el Sr. Dionisio Gutiérrez, los que se encontrarán en la estación a la llegada del tren, para conducirlos hasta el Hotel Espil, donde podrán desayunar, saliendo para el lugar del remate de 1.30 a 8. Viaje ida y vuelta por el precio de 10 $ m|n, que deberá abonar cada pasajero. Seña 10 o|o. Comisión 2 o|o a cada parte. Más datos en nuestra casa, Sarmiento 442|48, Bs. Aires.—Alchourrón Hnos. v13

1.000 *VACUNOS EN C. Vidal,*

F. C. S. Remate-feria en el local del señor Juan P. Morán.

EL DOMINGO 28 de diciembre de 1919, a la 1 p. m. Próximamente detalles. Informes y pedidos de local al Sr. Eduardo González, en C. Vidal o a nuestra casa Sarmiento 442|48, B. Aires. — Alchourrón Hnos. v27

1.700 *VACUNOS EN TANDIL*

F. C. S. Remate feria en las instalaciones de Brivio y Cía. Comprendiéndose en esta venta la liquidación total de las haciendas de Jauretche y Alchourron, existentes en el establecimiento Santa Teresa, 600 vacunos alta mestización Durham, vacas de 3 y 4 años, origen "Dos Marías" de C. Lanes Limitada, terneros hijos de toros, en su mayoría de pedigree, de Santa Teresa" y "La Brisa, de P. y B. Aichourron respectivamente. Hacienda marca líquida, de los señores Jauretche y Alchourron, por orden y cuenta de quienes se realiza la venta. Por cuenta del campo.

EL SABADO 20 de dicbre., a la 1 p. m. Próximamente detalles completos. Informes y pedidos de local a los Sres. Vazzoni y Salsamendi, G. Pinto 822, Tandil, F. C. S., o en nuestra casa, Sarmiento 442|48, Buenos Aires.—Alchourrón Hnos. v18

Postergado para primera quincena de enero

2.000 *VACUNOS en G. Leva*-lle, F. C. P. Remate de haciendas en el local del señor Santiago R. Diehl. Próximamente detalles. Informes y pedidos de local al señor Santiago R. Diehl, en G. Leva-lle, F. C. P., nuestra casa, Sarmiento 442|48, B. Aires. —Alchourrón Hnos. v19

1.500 *VACUNOS DE TAMBO* en plena producción. Liquidación total de los afamados tambos del establo. "La Catalina" en B. Bavio, F. C. S. Venta por cuenta y orden de sus dueños Sres. Juan Terrarossa e hijos. Comprende esta venta 320 lecheras y 320 crías; 310 vacas de vientre y 160 vaquillonas 2 y 1|2 y 3 años, en parición y 390 vaquillonas 1 y 1 1|2 año. Hacienda mayor parte sola marca de los Sres. Terrarossa y el resto sola marca de Olidarcio (Máquina).

EL DOMINGO 23 de diciembre, a las 12 m., efectuaremos esta venta-liquidación en el establecimiento "La Rosa", a 1 legua de la estación Bavio, F. C. S. Seña 10 o|o. Comisión 2 o|o a cada parte. Más datos a nuestra casa, Sarmiento 442|48, B. Aires. — Alchourrón Hnos. d12

800 *VACUNOS EN G. BEL*-grano, F. C. S.—Remate-feria de haciendas en las instalaciones de la Sociedad Rural.

EL LUNES 15 de diciembre, a las 12 m. Detalle: 100 novillos Durham, 3 años, listos para frigorífico; 50 novillos 2 y 2 1|2 años, gordos, 100 novillos 1 y 2 años, tamberos, 2 marcas; 50 novillitos de año, b. clase, 50 vacas y novillos gordos para matanza; 600 en lotes; 65 vacas secas, para invernada, 25 vaquillonas 1 y 2 años tamberas, 50 vacas para cría habiendo tamberas, 25 vacunos tamberos, 200 vacunos al corte, clasificados en lotes, 5 toros Durham, p. p. c., muy buenos. Lanar: 100 ovejas Lincoln, invernada. Yeguarizo: 20 yeguas Hackney (una manada). Trenes: Los concurrentes de la capital y trayecto deberán tomar el tren que sale de P. Constitución, el mismo día del remate, a las 6.30 a. m., llegando a G. Belgrano a las 10.01 a. m., pudiendo regresar a la tarde. Seña 10 o|o. Comisión 2 o|o a cada parte. Informes y pedidos de local al señor Carlos Iairuchi, en G. Belgrano, F. C. S., o en nuestra casa Sarmiento 442|48. Buenos Aires.—Alchourrón Hnos. v15

1000 *VACUNOS EN Madaria*-ga, F. C. S. Remate de haciendas en el local de los Sres. Urrutia Hnos. y Arbelaiz.

EL MARTES 16 de diciembre, a las 1 p. m., después de la llegada del tren de la Capital. Detalle: 50 novillos Durham, 2 1|2 años, buena clase y estado; 115 id 2 años, gordos y carne gorda, 1 marca; 150 id, 1 1|2 año, ib. clase y estado; 100 id id id, 1 marca; 50 vacas gordas para matadero; 130 vaquillonas 1 1|2 año, buena clase y estado; 20 vacas gordas con 20 terneros al pie, 250 vacunos al corte clasificados en lotes. Seña 10 o|o. Comisión 2 o|o a cada parte en haciendas generales, 3 o|o en reproductores y yeguarizos. Informes y pedidos de local al Sr. Juan P. Sallaberry en Madariaga, F. C. S. o a nuestra casa. Sarmiento 442|45, Bs. Aires. — Alchurrón Hnos. nov13

2.000 *VACUNOS EN Balcarce*

F. C. S. 120 yeguarizos. Liquidación de las haciendas del establecimiento "La Maruca" de Elizarán. Comprende esta venta 1.600 vacunos alta mestización Durham, marca líquida de Santos Elizarán y el resto otra procedencia. Venta por orden y cuenta de sus dueños.

EL MARTES 16 de diciembre, a la 1 p. m., en las instalaciones de los señores Salomone y Cía., en el pueblo de Balcarce. Detalle: 200 novillos M. Durham de 1 a 1 1|2 año; 100 vaquillonas 3 años, servidas; 350 vaquillonas 1 a 1 1|2 año; 200 vacas servidas; 250 vacas con 250 terneros al pie; de otra procedencia: 200 novillos 1 a 1 1|2 año; 50 vacas con 50 terneros al pie; 3 toros usados de buen servicio. Lanares: 500 capones 4 y 6 dientes, gordos. Trenes: los concurrentes de la capital y trayecto deberán tomar el tren que sale de P. Constitución el lunes a las 8.15 p. m., llegando a Balcarce a las 8.33 p. m. Los de Mar del Plata: tren que sale el lunes a las 5 p. m., llegando a Balcarce a las 7.50 p. m. Regreso: el mismo día del remate sale tren de Balcarce a las 8.33 p. m. llegando a B. Aires a las 7.03 a. m. del día siguiente. Seña 10 o|o. Comisión 2 o|o cada parte en hacienda general, 3 o|o en reproductores y yeguarizos. Más datos en nuestra casa, Sarmiento 442 al 48, B. Aires.—Alchourrón Hermanos. v13

2.350 *VACUNOS EN LABOU*-laye, F. C. P. Remate-feria de haciendas en el local de la Sociedad Rural.

EL SABADO 13 de diciembre, a la 1 p. m. Detalle: 30 novillos 2 años, gordos; 450 novillos M. Durham, de 1 y 1|2 años, buena clase y estado; 100 novillitos 2 años, id. id.; 250 vacas gordas, en lotes; 200 vaquillonas de 3 años, seña marca; 75 id de 1 1|2 a 2 años, una marca. 150 id de 1 1|2 año. 450 vacas con 450 terneros al pie; 150 vacunos al corte, clasificados en lotes; 10 toros Durham a campo. Trenes: Los concurrentes de la capital y trayecto deberán tomar el tren que sale de Retiro por Sud. Constitución el lunes a las 8.15 p. m., llegando a Laboulaye a las 8.15 a. m. del sábado, pudiendo regresar el mismo día del remate en tren que sale de Laboulaye a las 8.15 p. m., llegando a Buenos Aires a las 8 a. m. del día siguiente. Seña 10 o|o. Comisión 2 o|o a cada parte en haciendas generales, 3 o|o en reproductores y yeguarizos. Informes y pedidos de local a los Sres. J. A. y J. E. Mas, en Laboulaye, F. C. P. o a nuestra casa, Sarmiento 442|48. Buenos Aires. v12

EN C. PRINGLES, F. C. S.

3.600 VACUNOS DURHAM y HEREFORD, 2 marcas **3.600**

Liquidación de las haciendas existentes en el establecimiento "QUIÑIHUAL", a 8 leguas de Stegmann, 3 1|2 de Z. Peralta y 6 de Coronel Pringles, F. C. Sud. Venta por cuenta y orden de sus dueños.

El domingo 14 de diciembre de 1919

A LAS 12 M.

En el mismo establecimiento, después de un almuerzo campestre.

Detalles completos en el aviso respectivo.

ALCHOURRON Hnos. v12

HOY a las 8.15 p. m.

sale de Retiro, F. C. P. el tren para

LABOULAYE, F. C. P.

donde mañana venderemos

2.350 - vacunos - 2.350

En el local de la Sociedad Rural, a la 1 p. m.
Detalles en el aviso respectivo.

ALCHOURRON Hnos.

2.350 *VACUNOS EN LABOU*-laye, F. C. P. Remate-feria de haciendas en el local de la Sociedad Rural.

EL SABADO 13 de diciembre, a la 1 p. m. Detalle: 30 novillos 2 años, gordos; 450 novillos M. Durham, de 1 y 1|2 años, buena clase y estado; 100 novillitos 2 años, id. id.; 250 vacas gordas, en lotes; 200 vaquillonas de 3 años, seña marca; 75 id de 1 1|2 a 2 años, una marca. 150 id de 1 1|2 año. 450 vacas con 450 terneros al pie; 150 vacunos al corte, clasificados en lotes; 10 toros Durham a campo. Trenes: Los concurrentes de la capital y trayecto deberán tomar el tren que sale de Retiro por Sud. Constitución el lunes a las 8.15 p. m., llegando a Laboulaye a las 8.15 a. m. del sábado, pudiendo regresar el mismo día del remate en tren que sale de Laboulaye a las 8.15 p. m., llegando a Buenos Aires a las 8 a. m. del día siguiente. Seña 10 o|o. Comisión 2 o|o a cada parte en haciendas generales, 3 o|o en reproductores y yeguarizos. Informes y pedidos de local a los Sres. J. A. y J. E. Mas, en Laboulaye, F. C. P. o a nuestra casa, Sarmiento 442|48. Buenos Aires. v12

Nazar y Hernández

1000 vacunos 1000

EN LUJAN F. C. O. 286o. Re-mate feria de haciendas generales.

EL LUNES 15 de diciembre, a la 1.30 p. m. Teniendo anotados: 500 novillos mestizos, 3 a 4 años, gordos, 150 novillos criollos gordos, 150 novillos mestizos Durham, 2 1|2 años, tamberos, una marca, en muy buen estado, 100 novillos Durham, marca líquida, la perfecta explotación. Recomendamos su visita por Goldney, F. C. P. o Olivera, F. C. O.—2o E. tambo completo del Sr. Antonio Lotteri de Luján, compuesto de 600 piezas. Tambo muy antiguo, de largos años de trabajo personal, mayor parte marca líquida. Muy lechero, lo que puede constatarse con una visita, la que puede efectuarse por Luján F. C. O. Oportunamente más detalles.—Nazar y Hernández d4

JUAN JOSE LINARI

EL VIERNES 12 de Diciembre

en mi local, Belgrano 2011, a las 2 p. m., remataré:

10 muy excepcionales y extraordinarios potros Clydesdale, entre los que hay cuatro tordillos, muy grandes y completos de la acreditada y reconocida marca Durham.

EN EXHIBICION HOY

24 yeguas picadas y de cabos de todas marcas y

24 caballos y yeguas de tiro, también de la misma marca y

24 caballos y yeguas de silla, procedentes del Tandil.

TODA ESTA HACIENDA ESTA HOY EN EXHIBICION

24 muy buenas mulas de 2 a 5 años de edad, marcas de 1.40 a 1.45 cincuartas, de 1.40 arriba de talla y

46 caballos y yeguas de tiro, procedentes de Santiago del Estero

24 potros cuar

Tomás Agnola y Cía.

JUDICIAL — 14 CHACRAS

Por orden del señor juez de Rentas, doctor Rodríguez Marquez, comunicando la estación Villa Ballester (Ramal C. Central Argentino), F. C. G. Mitre, a 1 cuadra de la estación Pilar, F. C. G. Pacífico, en la fracción de campo más rápidamente en la zona, por su altura, excelente calidad de sus aguas y tierras, frente por donde pasa la estación y rodeadas por importantes poblaciones, con completa facilidad, rapidez y fácil con la Capital. La división comprende 14 chacras y 1 quinta ubicadas frente a la estación, con sus aguadas y aguadas entre 4 y 27 hectáreas cada una con frente a caminos reales y vecinales. Esta venta ofrece al comprador la perspectiva de poder darle a la tierra variadas aplicaciones como ser: granjas, chacras de recreo, de verduras, instalación de criaderos, etc., así como también chacras de trigo y forrajes para la subdivisión en quintas y lotes de medio y un cuarto de hectárea, cuyo valor es en medio con la estación. Venta ordenada por el señor juez de la instancia en lo civil, doctor Pedro V. Melendez, interinamente a cargo del doctor Colombres, secretaría del doctor Obligado, en los autos sucesorios de don Manuel Rodrigo. Tasación 750 $ la hectárea. Base $ 375 pesos, 500 $ la hectárea, con opción.

EL VIERNES 26 de diciembre, a las 3 de la tarde, en nuestra casa, Rivadavia 636, 14 chacras en conjunto o por separado, ubicadas frente a la estación Villa Ballester, F. C. G. Mitre. Informes detallados a nuestra casa, San Martín 60.—Caprurro y Calzada. d7

T. A. Vinelli y Cía.

San Martín 345—U. T. 1881, Avda.

En Villa del Parque

HERMOSA CASA

Helguera 3994

Base $ 5.800

El DOMINGO a las 4. Visitese

HELGUERA 3994, Esq. NEW

York.—Villa del Parque, a 2 cuadras de la Avda. San Martín y del tranvía Lacroze. Hermosa esquina, preparada para altos, 4 grandes piezas al frente con 1 en altos, cocina, w. c., zaguán, galería, mayólica, patio mosaico, frente imitación piedra, buena carpintería, luz eléctrica, etc. 10 varas por 34 varas 25. Base, $ 5.800.

EL DOMINGO 14 de diciembre, a las 4. Visítese. Más datos a T. A. Vinelli y Cía.—Rte. 590. v13

V. C. Bado y Cía.

SALTA Y CHILE, BUENA

casa al Sud, ideal para habitar, llave en mano, Chile 1177, entre Lima y Salta, situación que no se comenta, allí la renta, para habitar, todo tiene cabida, amplia casa a 8 cuadras de la Avenida de Mayo. Dimensiones: 10vx34.3ev. Superficie: 343 vs. en Distribuida como sigue: zaguán revestido de mayólica, 4 grandes de mármol, vestíbulo, sala y antesala de cedro, dormitorios, comedor con zócalo de cedro y estufa, antecomedor, baño completo, sótano, cocina con económica, pieza especial de lavado, revestida de baldosas blancas, w. c. de servicio, carbonera, pieza de servicio, 4 amplios patios con galerías de vidrio; carpintería, 2 puertas y celosía de cedro, techos de 4 metros, claraboyas, luz eléctrica, empapelados, cielorrasos de yeso y asfaltado por su frente pago. Hay ofertas de $ 450 de renta mensuales. Puede visitarse de 3 a 5 p. m. Base, $ 65.000 m|n.

EL DOMINGO 14 de diciembre a las 4 p. m. Venta en misma propiedad. Venta al contado y 8 o|o de comisión. Datos e informes en nuestra casa, San Martín 56, esc. 4, 5, 6 y 7. U. T. 3296 Avenida.—V. C. Bado y Cía. d3

JUJUY 563 A UNA Y MEDIA

cuadra del boulevard Belgrano, a 5 cuad. de la plaza del Once, estación y del nuevo edificio del palacio municipal, el que estará comprendido en las calles Rivadavia, Victoria, Jujuy y Catamarca, ubicación preferida del barrio Sur. Está construída en un amplio terreno de 12.12 vs. de frente por 70 vs. de fondo, con un martillo en su contra que empieza a las 60.75 vs. o sea 9.30 v. por 1.40 Super. total 852 v|c. Ver el cuerpo: consta de elegante frente de piedra artificial, puerta de calle de roble, zaguán estucado y revestido de mármol con 12 grados, 8 grados de 1.60 metros de ancho, sala y antesala al frente, con dos amplios balcones, celosías de hierro, gran hall, estucado, con mosaicos exteriores; comedor con espejo de cristal y portada de vitraux de 3.60 m. de ancho.—Los 3 dormitorios, antecomedor, baño completo, en altos un apartamento como para huéspedes, patio circundado de mayólica, 8 dormitorios, baño, gran terraza, patio bajo, despensa, cocina con económica, parral con parra de hierro y palmeras de servicio, pieza de lavado, cielorrasos de yeso, columnas en todas las habitaciones; fondo, frutales y forestales. Puede visitarse de 3 a 5 p. m., solicitando tarjeta en nuestra casa. Base $ 55.000 m|n a plazos.

EL DOMINGO 14 de diciembre, a las 4 p. m. sobre el mismo propiedad. Venta al corpus. Títulos perfectos. Seña, 8 o|o. Comisión 3 o|o. Por más datos a nuestra casa, San Martín 56, U. T. 3296. Av. — V. C. Bado y Cía. d6

RUIZ y MINTEGUIA

ESTACION ONCE

El 14 de diciembre, a las 4

Notable esquina para renta. Lo mejor del Sud. GARAY 2193 al 99. Adecuado para negocio o industria. Base, $ 10.000. Mañana más detalles. Datos, 238, Pueyrredón 242.

RUIZ y MINTEGUIA.

Raúl E. Chenaut

JUDICIAL — TERRENO en

Saavedra, calle Nuñez esquina Valdenegro, compuesto por lotes del uno al ocho de la manzana 220, los cuales están unidos y miden cada uno 8m66 de frente o sea 69m28 por 43m30 de fondo, con una superficie aproximada de 2.979m2 60 de 40 cuadrados. Teniendo en conjunto los siguientes linderos. Al NO calle Nuñez, al SE. con el lote 11 y parte del 12, por el NE. con el lote 9 y por el SO. con la calle Valdenegro. Situado a 12 cuadras de la estación L. M. Saavedra (F. C. C. A.), a igual distancia de las vías de tranvías que van a la Penitenciaría, en el centro de la Capital. Base, las 2|3 partes de la tasación. $ 4.200 m|n.

EL SABADO 20 de diciembre a las 3 p. m., en mis oficinas. Manipú 78 por disposición del señor juez doctor Klappenbach, secretaría Espeche, en el juicio Díaz Ramírez contra Pons Verdaguer y cuenta de costas. $ 50 o|o. Comisión 2 o|o. Informes a mis oficinas Maipú 78. d7

JUDICIAL — MERLO ESQ.

Pedernera. Terreno de 10m76 (12x43) al N., sobre la calle Merlo, por 24m76 (28x9) al E., sobre la calle Pedernera o sean 3en 30 metros cuadrados (356x468. Base 2|3 partes de la tasación, $ 2.685.80 m|n.

EL SABADO 20 de diciembre, a las 3 p. m., en mis oficinas Maipú 78. Por disposición del señor juez doctor Klappenbach secretaría Espeche, en el juicio Bruno Beltrez y Cía. contra Emilio Mazzi. A cuenta de precio 8 o|o. Comisión 2 o|o. d7

JUDICIAL — CUATRO LO

tes de terreno en el ejido de Bella Vista, ubicados en la chacra 28 y designados con los números 4 y 5 de la sección A y 6 y 7, de la sección B.

LOTE No. 4 de la sección A. Da frente a la calle Cuyo entre dos sin nombre, compuesto de 31m44 de frente al SE. por 92 metros de fondo al NO. o sea una superficie de 2.913 metros 28 dec. cuadrados. Lindando al SE. calle Cuyo, al NO. con el lote 5, al NO. con parte del lote 6 y al SO. con el lote 3. Base las 2|3 partes de la tasación $ 1.340.86 m|n.

LOTE No. 5 de la sección A. Da frente a una calle sin nombre entre Cuyo y otra sin nombre. Compuesto de 32m21 de frente al SO. por 81m42 de fondo en el costado SE y 81m64 en el NO., midiendo en su contrafrente al NE. 32m21 o sea una superficie de 2624 m. con 79 dec. cuadrados. Lindando al frente calle sin nombre, al NE con el lote 6, al SE. con los lotes 1 y 2 y parte del 3 y al NO. con el lote 9. Base las 2|3 partes de la tasación $ 1.749 86 m|n.

LOTE No. 6 de la sección B. Da frente a la avenida Leandro N. Adem, formando esquina a una calle sin nombre. Compuesto de 56m43 al SO., por 56m.43 en el lado NO y 56m80 en el del SE, midiendo en su contrafrente al NE. 32m81 o sea una superficie de 1.932m25 dec. cuadrados. Lindando al SE. con la avenida Leandro N. Adem, en su otro frente al N. O. con una calle sin nombre, al SE. con el lote 4 y al NE con parte del lote 6. Base las 2|3 partes de la tasación $ 1.522.26 m|n.

LOTE No. 7 de la sección B. Da frente a una calle sin nombre, entre la avenida Leandro N. Alem y otra sin nombre. Compuesto de 56m. de frente al NO., por 57m16 de fondo en el costado SO. y 56m81 en el NE. midiendo su contrafrente al SE. 34m. con una superficie de 1.973m56 dec. cuadrados. Lindando al frente calle sin nombre, al NE. con el lote 9, al SE. con parte del lote 6, al SO. con el lote 8. Bases las 2|3 partes de la tasación $ 1.515,04 m|n.

EL SABADO 20 de diciembre, a las 3 p. m., en mis oficinas, Maipú 78, por disposición del señor juez doctor Klappenbach, secretaría Schatz, en el juicio Mauricio Lasch contra Enrique Dantiacq. A cuenta de precio 8 o|o. Comisión 2 o|o. Informes en mis oficinas, Maipú 78. d6

RUIZ y MINTEGUIA

ESTACION ONCE

El 14 de diciembre, a las 4

Notable esquina para renta. Lo mejor del Sud. GARAY 2193 al 99. Adecuado para negocio o industria. Base, $ 10.000. Mañana más detalles. Datos, 238, Pueyrredón 242.

RUIZ y MINTEGUIA.

Raúl E. Chenaut

JUDICIAL — TERRENO en

Saavedra, calle Nuñez esquina Valdenegro, compuesto por lotes del uno al ocho de la manzana 220, los cuales están unidos y miden cada uno 8m66 de frente o sea 69m28 por 43m30 de fondo, con una superficie aproximada de 2.979m2 60 de 40 cuadrados. Teniendo en conjunto los siguientes linderos. Al NO calle Nuñez, al SE. con el lote 11 y parte del 12, por el NE. con el lote 9 y por el SO. con la calle Valdenegro. Situado a 12 cuadras de la estación L. M. Saavedra (F. C. C. A.), a igual distancia de las vías de tranvías que van a la Penitenciaría, en el centro de la Capital. Base, las 2|3 partes de la tasación. $ 4.200 m|n.

EL SABADO 20 de diciembre a las 3 p. m., en mis oficinas. Maipú 78 por disposición del señor juez doctor Klappenbach, secretario Cirio, en el juicio Díaz Ramírez contra Pons Verdaguer y cuenta de costas. $ 50 o|o. Comisión 2 o|o. Informes a mis oficinas Maipú 78. d7

JUDICIAL — MERLO ESQ.

Pedernera. Terreno de 10m76 (12x43) al N., sobre la calle Merlo, por 24m76 (28x9) al E., sobre la calle Pedernera o sean 3en 30 metros cuadrados (356x468. Base 2|3 partes de la tasación, $ 2.685.80 m|n.

EL SABADO 20 de diciembre, a las 3 p. m., en mis oficinas Maipú 78. Por disposición del señor juez doctor Klappenbach secretaría Espeche, en el juicio Bruno Beltrez y Cía. contra Emilio Mazzi. A cuenta de precio 8 o|o. Comisión 2 o|o. d7

JUDICIAL — CUATRO LO

tes de terreno en el ejido de Bella Vista, ubicados en la chacra 28 y designados con los números 4 y 5 de la sección A y 6 y 7, de la sección B.

LOTE No. 4 de la sección A. Da frente a la calle Cuyo entre dos sin nombre, compuesto de 31m44 de frente al SE. por 92 metros de fondo al NO. o sea una superficie de 2.913 metros 28 dec. cuadrados. Lindando al SE. calle Cuyo, al NO. con el lote 5, al NO. con parte del lote 6 y al SO. con el lote 3. Base las 2|3 partes de la tasación $ 1.340.86 m|n.

LOTE No. 5 de la sección A. Da frente a una calle sin nombre entre Cuyo y otra sin nombre. Compuesto de 32m21 de frente al SO. por 81m42 de fondo en el costado SE y 81m64 en el NO., midiendo en su contrafrente al NE. 32m21 o sea una superficie de 2624 m. con 79 dec. cuadrados. Lindando al frente calle sin nombre, al NE con el lote 6, al SE. con los lotes 1 y 2 y parte del 3 y al NO. con el lote 9. Base las 2|3 partes de la tasación $ 1.749 86 m|n.

LOTE No. 6 de la sección B. Da frente a la avenida Leandro N. Adem, formando esquina a una calle sin nombre. Compuesto de 56m43 al SO., por 56m.43 en el lado NO y 56m80 en el del SE, midiendo en su contrafrente al NE. 32m81 o sea una superficie de 1.932m25 dec. cuadrados. Lindando al SE. con la avenida Leandro N. Adem, en su otro frente al N. O. con una calle sin nombre, al SE. con el lote 4 y al NE con parte del lote 6. Base las 2|3 partes de la tasación $ 1.522.26 m|n.

LOTE No. 7 de la sección B. Da frente a una calle sin nombre, entre la avenida Leandro N. Alem y otra sin nombre. Compuesto de 56m. de frente al NO., por 57m16 de fondo en el costado SO. y 56m81 en el NE. midiendo su contrafrente al SE. 34m. con una superficie de 1.973m56 dec. cuadrados. Lindando al frente calle sin nombre, al NE. con el lote 9, al SE. con parte del lote 6, al SO. con el lote 8. Bases las 2|3 partes de la tasación $ 1.515,04 m|n.

EL SABADO 20 de diciembre, a las 3 p. m., en mis oficinas, Maipú 78, por disposición del señor juez doctor Klappenbach, secretaría Schatz, en el juicio Mauricio Lasch contra Enrique Dantiacq. A cuenta de precio 8 o|o. Comisión 2 o|o. Informes en mis oficinas, Maipú 78. d6

REMATE DE ALZADA

JUDICIAL — RIVADAVIA

4891 al 7635. Entre Helguera y Cuenca. Propiedad importante que reune a su excepcional ubicación, dimensiones amplias y buena renta. El edificio lo componen al frente varios locales para negocio con algunas piezas y 1 casa de 4 habitaciones, gran entrada para carros y en su interior, galpones, boxes y piezas donde hay instalada una fábrica de bebidas gaseosas; aguardiente y cremas. Su terreno mide 17.32 mts. de frente por 43.30 de fondo o sean 15 por 60 varas. Ad corpus. La propiedad reconoce un contrato de locación a razón de $ 400 mensuales que vence el 31 de octubre de 1922 del cual debe hacerse cargo el comprador, siendo de propiedad del locatario un altillo, pisos y tirantes de madera en una caballeriza y galpón. Base $ 13.333.33 m|n.

EL DOMINGO 21 de diciembre, a las 3.30, sobre la misma propiedad. Venderemos por orden del señor juez en lo civil Dr. Adolfo Casabal, secretaria del Dr. Alfredo Persiani y como perteneciente a la testamentaria de don José Foriano y de Doña Luisa Brizzolara de Foriano. Las escrituras serán otorgadas por el escribano señor Juan Navarro Beltrán. Exigiremos el 8 o|o de seña y el 2 o|o de comisión. Mayores informes en nuestra casa, San Martín 60.—Caprurro y Calzada. d7

JUDICIAL — CORRIENTES

y Rawson. Notable e importante esquina, Corrientes 4290 al 300 y Rawson 693. Mide: 34.638 mts. (17.14 varas) de frente al Norte sobre Corrientes por 14.752 mts. (17 varas) al Oeste sobre Rawson. Ad corpus. Edificio antiguo compuesto de 2 locales para negocio, 5 piezas, 2 w. c., 2 cocinas, etc. Gana en conjunto $ 225 mensuales. Base $ 18.666.66.

EL DOMINGO 21 de diciembre, a las 5.30 p. m., en la misma. Venderemos por orden del señor juez en lo civil Dr. Adolfo Casabal, secretaría del Dr. Alfredo Persiani, como perteneciente a la testamentaria de Don José Foriano y de Doña Luisa Brizzolara de Foriano. Las escrituras serán otorgadas por el escribano señor Juan Navarro Beltrán. Exigiremos el 8 o|o de seña y el 2 o|o de nuestra comisión. Mayores informes en nuestra casa, San Martín 60.—Caprurro y Calzada. d7

JUDICIAL — PROVINCIAS

Unidas esquina Quirno. Propiedad de buena renta, ubicación importante, a 2 cuadras de Rivadavia, se compone de 2 casas bajas y una alta y distribuídas en la siguiente forma, Provincias Unidas 2983 al 2987. Edificio de altos y bajos, compuesta la casa baja de: Salón negocio, vestíbulo, 3 habitaciones, cuarto de baño, pieza servicio, w. c. Casa alta: Sala, vestíbulo, 4 habitaciones, pieza servicio, cuarto de baño, zaguán con escalera de mármol, pisos de pino de teá, cielorrasos de yeso, mosaicos, carpintería de cedro, etc. Provincias Unidas 2995 al 2999, esquina Quirno 190: Salón negocio amplio, con vidrieras y cortinas metálicas, 2 piezas, w. c., pisos de madera, cielorrasos de yeso, calles adoquinadas, cloacas, tranvías. En conjunto la propiedad mide 16 mts. al Sud, sobre la calle Provincias Unidas por 15.85 mts. al Oeste, sobre la calle Quirno. Ad corpus. Producen las 3 casas $ 260 mensuales. Base pesos 16.666.66 m|n.

EL DOMINGO 21 de diciembre, a las 3.30, en la misma propiedad. Venderemos por orden del señor juez en lo civil Dr. Adolfo Casabal, secretaria del Dr. Alfredo Persiani y como perteneciente a la testamentaria de Don José Foriano y de Doña Luisa Brizzolara de Foriano. Las escrituras serán otorgadas por el escribano señor Juan Navarro Beltrán. Exigiremos el 8 o|o de seña y el 2 o|o de comisión. Mayores informes en nuestra casa, San Martín 60.—Caprurro y Calzada. d7

JUDICIAL — CASA Pergamino 386. Entre Convención y Directorio. A 3 cuadras de Rivadavia y una de Primeras Unidas. Edificio de material, compuesto de 7 habitaciones, cocina, cuarto de baño, un galpón de madera y cinc, w. c.; cielorrasos de yeso, pisos de pino de tea, corredor cubierto, mosaicos, cloacas, etc. Su terreno mide 8.66 mts. de frente por 24.64 de fondo o sean 10 por 40 varas. Ad corpus. Gana $ 70 mensuales. Base pesos 4.266.66 m|n.

EL DOMINGO 21 de diciembre, a las 3 p. m., en la misma. Venderemos por orden del señor juez en lo civil, doctor Adolfo Casabal, secretaria del Dr. Alfredo Persiani y como perteneciente a la testamentaria de Don José Foriano y de Doña Luisa Brizzolara de Foriano. Las escrituras serán otorgadas por el escribano señor Juan Navarro Beltrán. Exigiremos el 8 o|o de seña y el 2 o|o de nuestra comisión. Mayores informes en nuestra casa, San Martín 60. — Caprurro y Calzada. d7

JUDICIAL. — CASA MARTI-

nez. Castro 1355. Entre Junta y Avenida Campana. A una cuadra de la Avenida Mariano Acosta y del adoquinado. Edificio de material, compuesto de 3 habitaciones, galería, cocina, w. c., pisos de madera y mosaicos, cerco de alambre tejido. En terreno de 8.66 mts. de frente al NE. por 44.72 de fondo en el costado SE., 46.88 en el NO. y 8.91 mts. en el contrafrente. Ad corpus. Base $ 2.000.

EL DOMINGO 21 de diciembre, a las 2.30 p. m. en la misma propiedad. Venderemos por orden del señor juez en lo civil Dr. Adolfo Casabal, secretaría del Dr. Alfredo Persiani y como perteneciente a la testamentaria de Don José Foriano y de Doña Luisa Brizzolara de Foriano. Las escrituras serán otorgadas por el escribano señor Juan Navarro Beltrán. Exigiremos el 8 o|o de seña y el 2 o|o de comisión. Mayores informes en nuestra casa, San Martín 60.—Caprurro y Calzada. d7

JUDICIAL — TERRENO en

Mataderos. Bien ubicado, calle Bragado entre las de Murguiondo y Tafí. A una cuadra del boulevard Provincias Unidas, del adoquinado y del tranvía y a 2 cuadras de las Mataderos. Mide 8.66 mts. de frente al SE., por 17.32 de fondo o sea 10 por 20 varas. Base $ 1.333.33 m|n. d7

EL DOMINGO 21 de diciembre, a las 2 p. m., en el mismo terreno. Venderemos por orden del señor juez en lo civil Dr. Adolfo Casabal, secretaría del Dr. Alfredo Persiani y como perteneciente a la testamentaria de Don José Foriano y de Doña Luisa Brizzolara de Foriano. Las escrituras serán otorgadas por el escribano señor Juan Navarro Beltrán. Exigiremos el 8 o|o de seña y el 2 o|o de comisión. Mayores informes en nuestra casa, San Martín 60.—Caprurro y Calzada. d7

EN BANFIELD, SOBRE los

andenes de la estación. Base $ 2 la vara. 2 lindos terrenos a pocos pasos de la estación; bulevar Alem, entre Vicytes y Barracuela, rodeados de edificios; tienen superficies de 280 a 290 varas con opción y orden terminante de vender, con la mínima base de $ 2 la vara cuadrada.

El DOMINGO 14 de diciembre, a las 4.30, en los mismos terrenos. Títulos perfectos. Seña 8 o|o. Comisión 3 o|o. Pidan planos en nuestra casa, San Martín 60.—Caprurro y Calzada. d7

Nicolás Billouroux

JUDICIAL. CAMPO FLOR, a

una hora de la capital federal, y dos cuadras de la estación Manzanares, F. C. P., servido del Pilar, 234 hectáreas, 99 áreas, 81 centiáreas, en diez lotes de 18 a 26 hectáreas, o en un solo lote con la base de cuarenta mil pesos m|nacional, al contado. Venta ordenada en juicio Banco Provincia contra sucesión Juan Etcheguyen, seguido por el doctor Argañaraz. Títulos perfectos. En el día de la venta se fijarán los señores Peralta Martínez y Serna, San Martín 326.

EL 13 de diciembre próximo, a las 10 a. m. Por datos y planos al martillero en Mercedes. v12

Guerrico y Williams

HOY

Notables tejidos Indios

Araucanos, Bolivianos Chilenos y

PLATERIA ANTIGUA

En nuestra casa 757 Bmé. MITRE

HOY a las 3.30 p. m. HOY

Guerrico y Williams

EN EXPOSICION — LINDA

colección de piezas de plata antigua, Chilena, Peruana, Boliviana y Colonial, hermosos chalones, carpetas, ponchos en tejidos Indios Bolivianos, Calchaquíes, cojinillos pelo araucano, etc., etc. La colección muy completa e interesantísima, se rematará

EL VIERNES 12 de diciembre, a las 3.30 de la tarde, en nuestra casa, 757 Bartolomé Mitre. Comisión 10 o|o. d10

Nicanor Cabal y Cía.

11 - CALLAO - 11

HOY VIERNES

Automóviles y Accesorios

A LAS 8.30 P. M.

J. R. Campos y Cía.

LIBRERIA, JUGUETERIA y

bazar, San José 1948, remataremos:

EL DIA 16 del corriente, a la 1 p. m. En breve detalles. Informes, Alsina 483. J. R. Campos y Cía. v14

V. S. VINELLI y Hno.

Corrientes 3791—U. T. 1557, Mitre

10 TANQUES AUSTRALIANOS
197 CAJONES PASAS DE UVA
46 TRANQUERAS LAPACHO
35 CAJONES ANCHOAS
23 BEBEDEROS
15 COMEDEROS

HOY a la 1.30

En CORRIENTES 3791

178 BOLSAS AZUCAR (ave-

nas), 26 cajones de te, 29 barriles anchoas, 12.000 kilos jabón amarillo, 49 tercios yerba, 32 bolsas nueces, 108 bolsas arroz, 13 cajones bebidas varias, 4 fardos papel higiénico, 49 cajones chocolate, 10 bolsas garbanzos, 476 bolsas sal gruesa, 17 fardos trapo para piso, 34 barricas yerba, 131 bolsas porotos, 62 cajones duraznos en almíbar, 1000 latas aceitunas, 42 cajones conservas, 276 cajones pardos, 37 piezas hule, 127 piezas uso doméstico, 48 tranqueras lapacho, 370 piezas bramante, 23 bebederos, 48 ponchos, 30 sillones mimbre, 2750 postes varias clases, 44 rollos alambre, 74 trajes completos, 275 doc. pares medias, 120 doc. servilletas, 2470 varillones, 197 cajones pasas de uva, 350 pares calzado, 29 fardos soga, 15 docenas camisas, 124 bombachas, 2 máquinas picar carne y otros artículos que no detallamos, pero que remataremos en lotes y al más alto postor.

HOY A LA 1.30, en Corrientes 3791. 1p

ARMAZONES PELUQUERIA

8 espejos, 3 asientos, chapa bronce, útiles peluquería, cepillos, pulverizadores, pasa piqueciadas, estufa, etc., mostradores, caja hierro e infinidad de artículos que estarán a la vista.

HOY A LA 1.30, en Corrientes 3791. 1p

DOS MOSTRADORES ESTA-

ño con su pilón y vasera, máquinas de embutir y picar carne.

HOY A LA 1.30, en Corrientes 3791. 1p

Adolfo Peltz

GRAN LOTE DE MADERAS AVERIADAS

3.032 piezas roble con 30.723 pies, números 4|4, 6 4 y 8 4 del vapor "Nedmac", por cuenta de quien corresponda y con intervención de seguros. Seña, 30 o|o. Comisión, 5 o|o.

EL JUEVES 18 del Cte. a las 3 p. m., en el galpón No. 19 de Catalinas Norte, donde puede revisarse la mercadería. 1p

AL MISMO TIEMPO REMA-

tará una máquina agrícola cosechadora, trilladora y embolsadora, que se encuentra en el galpón No. 19 de Catalinas Norte, donde puede verse. Para más datos, a mi escritorio, calle San Lorenzo 356, U. T. 1369 Avenida. 1p

A. J. M. Scossa Baggi

MOBLAJE-HOY

DEL DOCTOR FERRARI, su

rico y sólido mobiaje, remataré sin base, en la casa calle Charcas 1555.

HOY VIERNES 12 de diciembre, a las 3.30 de la noche, sin retirar lote, piano francés, sala dorada, antesala caoba, bronces, jarrones y gobelinos, cuadros óleo y al pastel arañas eléctricas francesas, escritorios bibliotecas N. A., juego búfalo y roble, prensa copiar, cortinados, dormitorio de 3 cuerpos, cama y bronce, otro inglés chico, roperos, colchones, almohadas, cuarto baño, cocina, gran juego comedor imperio de caoba y bronce, sillas haciendo juego, carpeta felpa, otra de seda, reloj, juego mesa, porcelanas, metales finos, piano mecánico italiano, macetas, plantas, cortinados muebles sueltos, juego vestíbulo de roble, juego percha y cuanto estará a la vista. Comisión 10 o|o a todo comprador. Visitese, Charcas 1555. 3p

Outerelo y Roca

HOJALATERIA, MONTES de

Oca 25 (al fondo), remataremos.

EL DOMINGO 14 del corriente, a las 9 de la mañana. Buen cilindro, máquinas de cortar debordo de cortar redondo, pestañadoras chica y grande, bombo alverjar, de estañar, alambrar, de remachar etc., con platos e infinidad de herramientas y útiles acostumbra ofertas en globo. Informes a los martilleros. Rivadavia 514, U. T. 5501 Avenida. 1p

Adolfo Peltz

GRAN LOTE DE MADERAS AVERIADAS

3.032 piezas roble con 30.723 pies, números 4|4, 6 4 y 8 4 del vapor "Nedmac", por cuenta de quien corresponda y con intervención de seguros. Seña, 30 o|o. Comisión, 5 o|o.

EL JUEVES 18 del Cte. a las 3 p. m., en el galpón No. 19 de Catalinas Norte, donde puede revisarse la mercadería. 1p

AL MISMO TIEMPO REMA-

tará una máquina agrícola cosechadora, trilladora y embolsadora, que se encuentra en el galpón No. 19 de Catalinas Norte, donde puede verse. Para más datos, a mi escritorio, calle San Lorenzo 356, U. T. 1369 Avenida. 1p

A. J. M. Scossa Baggi

MOBLAJE-HOY

DEL DOCTOR FERRARI, su

rico y sólido mobiaje, remataré sin base, en la casa calle Charcas 1555.

HOY VIERNES 12 de diciembre, a las 3.30 de la noche, sin retirar lote, piano francés, sala dorada, antesala caoba, bronces, jarrones y gobelinos, cuadros óleo y al pastel arañas eléctricas francesas, escritorios bibliotecas N. A., juego búfalo y roble, prensa copiar, cortinados, dormitorio de 3 cuerpos, cama y bronce, otro inglés chico, roperos, colchones, almohadas, cuarto baño, cocina, gran juego comedor imperio de caoba y bronce, sillas haciendo juego, carpeta felpa, otra de seda, reloj, juego mesa, porcelanas, metales finos, piano mecánico italiano, macetas, plantas, cortinados muebles sueltos, juego vestíbulo de roble, juego percha y cuanto estará a la vista. Comisión 10 o|o a todo comprador. Visitese, Charcas 1555. 3p

Outerelo y Roca

HOJALATERIA, MONTES de

Oca 25 (al fondo), remataremos.

EL DOMINGO 14 del corriente, a las 9 de la mañana. Buen cilindro, máquinas de cortar debordo de cortar redondo, pestañadoras chica y grande, bombo alverjar, de estañar, alambrar, de remachar etc., con platos e infinidad de herramientas y útiles acostumbra ofertas en globo. Informes a los martilleros. Rivadavia 514, U. T. 5501 Avenida. 1p

Guillermo Gowland y Cª

REMATES SEMANALES —

LOS MIERCOLES Y VIERNES: comestibles y bebidas, ferretería, tienda, artículos rurales, etc., A la 1 de la tarde, en nuestra casa Bolívar 361 al 381. perm.

250 CHAPAS HIERRO GAL-

vanizado liso Nos. 18 y 16 de varias medidas. ¡Averías! En nuestra casa, 361 Bolívar, 361.

EL VIERNES 12 de diciembre, a las 3.30 p. m., se rematarán en lotes, por cuenta de quien corresponda y con intervención de seguros. Seña 30 o|o. — Guillermo Gowland y Cía. d11

2.277 CHAPAS HIERRO C.I-

nalada de 6 a 10 pies. En nuestra casa, 361 Bolívar, 361.

EL VIERNES 12 de diciembre, a las 2 p. m., se rematarán en lotes, por cuenta y orden de una casa introductora. Seña 30 o|o. —Guillermo Gowland y Cía. d11

HOY — ALAMBRE LISO Y

púas, tranqueras japonesa, bancos australianos y bebederos, repuestos, alambre tejido, postes quebracho y algarrobo, varillones y varillas, tornapuntas, cabos de horquilla, palas, hachas, postes cuadrados, portones, lonas, maderas, sogas, talabartería, ferretería, palas surtidas bañes volcadores, canastos, barras de hierro, etc. Garbanzos, conservas, aceite, porotos, cajones aceite, arvejas, fariña, jabón, conservas, arroz, café, té, chocolate y bebidas en general. En nuestra casa, 361 Bolívar 361.

HOY VIERNES 12 de diciembre, a la 1 1|2 p. m., se rematarán en lotes, por cuenta de varias consignaciones. Seña 30 o|o.—Guillermo Gowland y Cía. 1p

J. M. Tellechea

GRANDES MAQUINARIAS.

En mi local de ventas, calle Jujuy 1262, próximamente venderé por cuenta y orden de quien corresponda, las expléndidas máquinas casi nuevas que desde la fecha estarán en exhibición para los que quieran inspeccionarlas y que en parte son las siguientes: 1 motor de alta y baja, a válvulas R. Proctor con condensador de 120 H. P., 1 gran compresor de aire de dos cilindros de alta y baja presión, desplazamiento de aire por minuto 25 metros cúbicos, 1 dinamo A. E. G. de 50 períodos, 525 volts, 220 K. V. A., 500 revoluciones, con excitador de 11.5 volts y 30 amp., equivalente a 400 H.P., 1 compresor de aire, montado sobre ruedas para trocha de 0,60, acoplado a un motor c. c. de 220 volts, desplazamiento de aire por hora 156 metros cúbicos, 1 motor horizontal con válvulas Corliss de 45 H.P., 1 caldera tipo semi-fijo, sumamente económica de 70 metros, de superficie, 1 motor eléctrico de 52 H.P. c. c. 440 volts, 1 M de 52 H.P. c. a. 220 volts, 1 ventilador centrífugo de 7", 2.200 metros cable de cobre forrado con 37 hilos de 2 m|m. de diámetro, 1 guinche eléctrico con motor de 12 H.P., 440 volts, para 1.000 kilos a cable simple y otras muchas máquinas y útiles que estarán en la vista. Datos en el mismo local o en el escritorio Humberto 1o. 3783. U. T. 615, Mitre. — J. M. Tellechea. v15

A BINAGHI

135 BEBEDEROS HIERRO

gdo, de medidas surtidas, 80 flotantes id., 4.200 mts. caños para desague de 1|2 a 3 pulgadas, 45 tanques y represas de 250 a 4.000 litros, 120 chapas australianas completas, 4 molinos, 1.300 mts. caños de goma, baldes volcaderos, bombas, cilindros, etc.

HOY VIERNES, a las 2 p. m. v12

ALAMBRE LISO Y DE PUAS

2.650 rollos No. 7, 8, 9, 10 y 12 y 12 1|2 y 14 respectivamente. 3.300 postes enteros y cortos y medios postes reforzados y hilanzas de quebracho colorado y blanco; 1.200 estacones flandubay y algarrobo, 1.100 chapas canaleta de 6 a 10 pies, 270 rollos alambre negro No. 14, 25 comederos de madera, 9.500 varillas 1 1|2x1 1|2, 1 1|2x3 y 2m2; 137 tranqueras, 850 listones madera dura para lienzos de corral, 260 latas aceite mineral y de patas, grasa para carros, fluído, bleko, etc.

HOY VIERNES, a las 2 p. m. v12

HILO SISAL Y BOLSAS. —

470 fardos hilo sisal y 35.000 bolsas 10x47 nuevas, en perfecto estado. Por cuenta de una casa introductora, se rematarán en lotes a opción.

HOY VIERNES, a las 2 p. m. v12

HACHIHEMBRADO pino tea.

14.000 pies 1x3 de primera calidad, 1.380 piezas pino tea en tablones y tirantería surtida, 600 listones zócalo 1x6 y varios lotes de molduras y cornisas de pino y de cedro.

HOY VIERNES a las 2 p. m., se rematarán en lotes a opción de los compradores. En nuestra casa, Lima 1563. Plaza Constitución. Comisión 10 o|o. — A. Binaghi y Cía. v12

Ambrosio Lema

CARPINTERIA, REMATARE

el domingo 14 de diciembre, a las 2 p. m., calle Thames 1337. Puertas, ventanas, cedosias, tirantes, tos, caños de barro, artículos de ferretería, banco de carpintero, herramientas, carro y un caballo, comisión 10 o|o. Seña 40 o|o. v12

Basilio E. Chiappori

JUDICIAL — TIENDA Mer-

cería y ropería, tejidos en piezas, confecciones para hombres, niños y señoras, camisas, camisetas, medias, brin, bombasí, popelina, dril, gobardinas, piqué, puntillas, armazones, etc. etc., remataré en su local, Provincias Unidas 4612.

EL SABADO 20 del corriente, a la 1.30 p. m. Venta ordenada por el Sr. H. V. Traverso síndico liquidador del concurso Emilio Sanchez. Juez Dr. Félix Martín y Herrera secretaría del Dr. Brutos. Por informes dirigirse a mis oficinas. Lavalle 1346 U. T. 5259 Libertad. v13

J. Murad

BASE $ 0.70 LA V. C., UN

regalo, del esquina de 600 es sobre los Mataderos, Av. Chicago y Humahuaca frente alto, es pichinana. Remataré

EL DOMINGO 14 de diciembre a las 3 p. m. en Rivadavia 7316. v14

ACTO CONTINUO: GRAN

remate de muebles; juego sala, piano, 2 consolas, gran espejo, dormitorio Luis XV gran repostero 3 cuerpos nogal cuadros, cortinados, roperos y todo lo que contiene una casa, incluso gran cantidad de mercadería de tienda. A ganarse el día Rivadavia 5316. v14

E. Méndez

ALMACEN, ALSINA 3202.

HOY a la 1.30 p. m., remataré más de pesos en aceites, arroz, conservas, azúcar, fideos, yerbas, bacalao, galletitas, bolsas duraznos, batanza, mostradores, maderas y demás útiles Almacenes. 1p

REMATE QUINTIN ALFONSIN

CALLE SARMIENTO 1640

HOY, DE TODOS NEGOCIOS

armazones, cantinas, mostradores, mesas, sillas, bombas niqueladas, heladeras, computadoras canceles, vitreras estaño, fiambreras, balanzas, escritorios, lavaplatos, fuente Ruero, paneras, fideeras, expresos, c